



**AZƏRBAYCAN RESPUBLİKASININ  
DÖVLƏT STATİSTİKA KOMİTƏSİ**

# **SOSIAL, İQTİSADI İNKİŞAF**

**1**

**YANVAR**

Məlumatlardan istifadə edərkən Azərbaycan Respublikasının Dövlət Statistika Komitəsinə istinad etmək lazımdır.

**Xüsusi işarələr:**

"-" hadisə baş verməmişdir

"..." məlumat mövcud deyil

"0,0" məlumat çox kiçik rəqəmlə xarakterizə olunur

"x" müqayisə mümkün deyil

**İzahlar:**

-cari ilə dair məlumatlar növbəti dəqiqləşdirilmiş statistik hesabatlar əsasında sonrakı nəşrlərdə korrektə edilə bilər

-bəzi hallarda yekunla toplananların cəmi arasındakı fərq rəqəmlərin yuvarlaqlaşdırılması ilə izah olunur

-bu nəşrdə əvvəlki dövrlərə dair məlumatlarla əvvəlki nəşrlərdə həmin dövrlərə aid məlumatlar arasındakı bəzi fərqlər beynəlxalq praktikaya uyğun olaraq yekun statistik hesabatlar əsasında ilkin məlumatlarda aparılmış dəqiqləşdirmələrlə izah olunur

# M Ü N D Ə R İ C A T

<b>I</b>	<b>MAKROİQTİSADI GÖSTƏRİCİLƏR</b>	<b>5</b>
	<b>2025-ci ilin yanvar ayında ölkənin iqtisadi və sosial inkişafının makroiqtisadi göstəriciləri</b>	<b>5</b>
<b>II</b>	<b>REAL SEKTOR</b>	
	Ümumi daxili məhsul	12
	Sənaye	15
	Tikinti	37
	Kənd təsərrüfatı	42
	Nəqliyyat	46
	İnformasiya və rabitə	51
	İstehlak bazarı	52
	Əmtəə bazarı	53
	İctimai iaşə xidmətləri	61
	Əhaliyə göstərilən ödənişli xidmətlər	63
	Qiymət indeksləri	67
	Kredit qoyuluşları	82
	Qiymətli kağızlar bazarı	84
	Məşğulluq və işsizlik	85
<b>III</b>	<b>DÖVLƏT SEKTORU</b>	
	Dövlət büdcəsi	92
<b>IV</b>	<b>XARİCİ SEKTOR</b>	
	Xarici ticarət	97
<b>V</b>	<b>SOSİAL SEKTOR</b>	
	Əhalinin gəlirləri	106
	Əməkhaqqı	107
	Əhalinin əmanətləri və manatın məzənnəsi	108
	Hüquqpozmalar	110
	Demoqrafik vəziyyət	115
	<b>İqtisadi rayonlar</b>	<b>121</b>
	<b>Metodoloji izahatlar</b>	<b>179</b>



Azərbaycan Respublikasının  
Dövlət Statistika Komitəsi  
Məruzə № 1  
17 fevral 2025-ci il

## **2025-ci İLİN YANVAR AYINDA ÖLKƏNİN İQTİSADI VƏ SOSIAL İNKİŞAFININ MAKROİQTİSADI GÖSTƏRİCİLƏRİ**

2025-ci ilin yanvar ayında ölkədə fəaliyyət göstərən müəssisə, təşkilat və fərdi sahibkarlar tərəfindən 9,4 milyard manatlıq və ya 2024-cü ilin yanvar ayı ilə müqayisədə 0,9 faiz az **ümumi daxili məhsul** istehsal edilmişdir. Bu dövrdə iqtisadiyyatın neft-qaz sektorunda əlavə dəyər istehsalı 4,0 faiz azalmış, qeyri neft-qaz sektorunda isə 1,0 faiz artmışdır.

Əlavə dəyərin 39,9 faizi sənaye, 10,3 faizi ticarət; nəqliyyat vasitələrinin təmiri, 7,1 faizi nəqliyyat və anbar təsərrüfatı, 4,2 faizi tikinti, 3,1 faizi kənd təsərrüfatı, meşə təsərrüfatı və balıqçılıq, 2,0 faizi turistlərin yerləşdirilməsi və ictimai iaşə, 1,9 faizi informasiya və rabitə sahələrində, 20,7 faizi isə digər sahələrdə istehsal edilmişdir. Məhsula və idxala xalis vergilər ÜDM-in 10,8 faizini təşkil etmişdir. Əhalinin hər nəfərinə düşən ÜDM 922,1 manata bərabər olmuşdur.

**Sənaye** müəssisələri və bu sahədə fəaliyyət göstərən fərdi sahibkarlar tərəfindən 2025-ci ilin yanvar ayında 5,5 milyard manatlıq və ya əvvəlki ilin yanvar ayı ilə müqayisədə 2,6 faiz az sənaye məhsulu istehsal edilmişdir. Neft-qaz sektorunda məhsul istehsalı 4,5 faiz azalmış, qeyri neft-qaz sektorunda isə 9,9 faiz artmışdır.

Sənaye məhsulunun 61,0 faizi mədənçixarma sektorunda, 31,9 faizi emal sektorunda, 6,3 faizi elektrik enerjisi, qaz və buxar istehsalı, bölüşdürülməsi və təchizatı sektorunda, 0,8 faizi isə su təchizatı, tullantıların təmizlənməsi və emalı sektorunda istehsal olunmuşdur.

Mədənçıxarma sektorunda əmtəlik neft hasilatı 6,6 faiz, əmtəlik qaz hasilatı isə 4,8 faiz azalmışdır.

Emal sektorunda ağacın emalı və ağacdən məmulatların istehsalı 47,9 faiz, toxuculuq sənayesi məhsullarının istehsalı 39,2 faiz, kimya sənayesi məhsullarının istehsalı 35,9 faiz, neft məhsullarının istehsalı 26,7 faiz, hazır metal məmulatlarının istehsalı 26,2 faiz, içkilərin istehsalı 26,0 faiz, qida məhsullarının istehsalı 24,7 faiz, elektrik avadanlıqlarının istehsalı 20,6 faiz, dəri və dəri məmulatlarının, ayaqqabıların istehsalı 12,2 faiz, tikinti materiallarının istehsalı 2,2 faiz artmış, kompüter, elektron və optik məhsulların istehsalı 3,6 faiz, rezin və plastik kütlə məmulatlarının istehsalı 3,7 faiz, metallurgiya sənayesi məhsullarının istehsalı 4,2 faiz, mebel istehsalı 7,5 faiz, sair nəqliyyat vasitələrinin istehsalı 17,1 faiz, avtomobil, qoşqu və yarımqoşquların istehsalı 20,7 faiz, əczaçılıq məhsullarının istehsalı 30,2 faiz, tütün məmulatlarının istehsalı 35,5 faiz, kağız və karton istehsalı 36,7 faiz, geyim istehsalı 43,3 faiz, maşın və avadanlıqların quraşdırılması və təmiri işləri 51,5 faiz, maşın və avadanlıqların istehsalı 52,6 faiz, sair sənaye məhsullarının istehsalı 56,1 faiz, poliqrafiya məhsullarının istehsalı isə 62,9 faiz azalmışdır.

Elektrik enerjisi, qaz və buxar istehsalı, bölüşdürülməsi və təchizatı sektorunda istehsalın həcmi 5,4 faiz, su təchizatı, tullantıların təmizlənməsi və emalı sektorunda isə 32,4 faiz artmışdır.

İstehsal edilmiş sənaye məhsulunun böyük hissəsi istehlakçılara göndərilmiş, əvvəlki dövrlərdə yaranmış ehtiyatlar da nəzərə alınmaqla sənaye müəssisələrinin anbarlarında 01 fevral 2025-ci il vəziyyətinə 896,4 milyon manatlıq hazır məhsul olmuşdur.

**Kənd təsərrüfatında** 2025-ci ilin yanvar ayında diri çəkiddə 47,3 min ton ət, 159,7 min ton süd, 193,7 milyon ədəd yumurta və 25,5 min ton tərəvəz istehsal olunmuşdur. 2024-cü ilin yanvar ayı ilə müqayisədə ət istehsalı 2,0 faiz, yumurta istehsalı 2,9 faiz, tərəvəz istehsalı 24,3 faiz artmış, süd istehsalı isə 0,6 faiz azalmışdır.

2024-cü ilin yanvar ayı ilə müqayisədə kənd təsərrüfatının ümumi məhsulu 2,2 faiz, o cümlədən heyvandarlıq məhsulları istehsalı 1,3 faiz, bitkiçilik məhsulları istehsalı 20,8 faiz artmışdır.

2025-ci ilin yanvar ayında **əsas kapitala** 787,0 milyon manat məbləğində, yaxud əvvəlki ilin müvafiq dövrü ilə müqayisədə 50,0 faiz az investisiya yönəldilmişdir. Neft-qaz sektoruna yönəldilmiş investisiyaların həcmi 40,5 faiz, qeyri neft-qaz sektoruna yönəldilmiş investisiyaların həcmi isə 54,8 faiz az olmuşdur. İstifadə olunmuş investisiyanın 504,8 milyon manatı və ya 64,1 faizi məhsul istehsalı sahələrinə, 109,8 milyon manatı (14,0 faizi) xidmət sahələrinə, 172,4 milyon manatı (21,9 faizi) isə yaşayış evlərinin tikintisinə sərf olunmuşdur. Əsas kapitala yönəldilmiş investisiyaların 473,8 milyon manatını və ya 60,2 faizini daxili investisiyalar təşkil etmişdir. Əsas kapitala yönəldilmiş investisiyaların 566,0 milyon manatı və ya 71,9 faizi bilavasitə tikinti-quraşdırma işlərinin yerinə yetirilməsinə sərf olunmuşdur.

Nəqliyyat sektorunda fəaliyyət göstərən müəssisələr və fiziki şəxslər tərəfindən 2025-ci ilin yanvar ayında 18,4 milyon ton **yük** və 157,2 milyon **sərnişin** daşınmışdır. 2024-cü ilin yanvar ayı ilə müqayisədə yük daşınması 5,5 faiz, sərnişin daşınması isə 7,9 faiz artmışdır. Yüklərin 55,7 faizi avtomobil, 31,4 faizi boru kəməri, 8,2 faizi dəmir yolu, 4,5 faizi dəniz, 0,2 faizi isə hava nəqliyyatı ilə daşınmışdır. Sərnişinlərin 87,9 faizi avtomobil, 11,4 faizi metro, qalan hissəsi isə digər nəqliyyat növləri ilə daşınmışdır.

**İnformasiya və rabitə** müəssisələri tərəfindən göstərilmiş 273,5 milyon manatlıq xidmətlərin 73,0 faizi əhali sektoruna aid olmuşdur. 2025-ci ilin yanvar ayında göstərilmiş informasiya və rabitə xidmətlərinin həcmi əvvəlki ilin yanvar ayı ilə müqayisədə 5,8 faiz artmış, bu sahədə əldə edilmiş gəlirin 82,8 faizi qeyri-dövlət sektorunun payına düşmüşdür.

2025-ci ilin yanvar ayında **pərakəndə ticarət** şəbəkəsindən əhaliyə 4842,8 milyon manatlıq məhsul satılmış, xidmət subyektləri tərəfindən 1112,9 milyon manatlıq **ödənişli**

**xidmət** göstərilmişdir. 2024-cü ilin yanvar ayı ilə müqayisədə əmtəə dövriyyəsi 3,7 faiz, əhaliyə göstərilmiş ödənişli xidmətlərdən əldə olunan gəlir 8,5 faiz artmış, ticarət şəbəkəsində 2636,5 milyon manatlıq ərzaq məhsulları, içkilər və tütün məmulatları, 2206,3 milyon manatlıq qeyri-ərzaq malları satılmışdır.

Gömrük orqanlarında qeydiyyatı aparılmış, lakin gömrük rəsmiləşdirilməsi tam başa çatdırılmamış ixrac olunan xam neft və təbii qazın statistik qiymətləndirilmiş dəyəri nəzərə alınmaqla 2024-cü ildə ölkənin **xarici ticarət** dövriyyəsi 47396,4 milyon ABŞ dolları təşkil etmişdir. Ticarət dövriyyəsinin 26338,4 milyon dollarını və ya 55,6 faizini ölkədən ixrac olunmuş məhsulların, 21058,0 milyon dollarını (44,4 faizini) isə idxal məhsullarının dəyəri təşkil etmiş, nəticədə 5280,4 milyon dollar məbləğində müsbət saldo yaranmışdır. 2023-cü illə müqayisədə xarici ticarət dövriyyəsi faktiki qiymətlərlə 1,3 faiz artmış, real ifadədə 3,5 faiz, o cümlədən ixrac 7,4 faiz azalmış, idxal isə 3,1 faiz artmışdır.

2024-cü ildə qeyri neft-qaz məhsullarının ixracı 3356,5 milyon dollar təşkil etmiş və 2023-cü ilə nisbətən faktiki qiymətlərlə 0,3 faiz artmış, real ifadədə isə 13,0 faiz azalmışdır.

2025-ci ilin yanvar ayında **istehlak qiymətləri indeksi** əvvəlki ilin yanvar ayı ilə müqayisədə 105,4 faiz, o cümlədən qida məhsulları, içkilər və tütün məmulatları üzrə 105,0 faiz, qeyri-qida malları üzrə 102,6 faiz, əhaliyə göstərilən ödənişli xidmətlər üzrə 108,4 faiz təşkil etmişdir.

2024-cü ilin ilkin məlumatlarına əsasən mizdlu işçilərin **orta aylıq nominal əməkhaqqı** 2023-cü ilə nisbətən 8,1 faiz artaraq 1009,2 manat təşkil etmişdir.

2025-ci ilin yanvar ayında **əhalinin gəlirləri** nominal ifadədə 2024-cü ilin yanvar ayı ilə müqayisədə 6,2 faiz artaraq 6,0 milyard manat olmuşdur.

Maliyyə Nazirliyinin operativ məlumatlarına əsasən 2025-ci ilin yanvar ayında **dövlət büdcəsinə** 4051,4 milyon manat vəsait daxil olmuş, büdcədən 2339,6 milyon manat vəsait



xərclənmiş, büdcənin icrasında 1711,8 milyon manatlıq profisit yaranmışdır.

Mərkəzi Bankın məlumatlarına görə, 2025-ci il yanvar ayının 1-nə ölkənin bank və digər kredit təşkilatlarının **kredit portfeli** milli valyuta ekvivalentində 29288,2 milyon manat təşkil etmiş, onun 24373,5 milyon manatı uzunmüddətli kreditlər olmuşdur. Ödəmə vaxtı keçmiş kreditlərin məbləği ümumi kredit portfelinin 1,5 faizini təşkil etmişdir.

Əhalinin banklardakı **əmanətlərinin** milli valyuta ekvivalentində məbləği 2025-ci il yanvar ayının 1-nə 14661,9 milyon manat olmuşdur.

2025-ci ilin yanvar ayında milli valyutanın 1 ABŞ dollarına nisbətə **orta məzənnəsi** 1,70 manata, 1 Avroya – 1,76 manata, 100 Türk lirəsinə – 4,79 manata, 100 Rusiya rubluna – 1,66 manata bərabər olmuşdur.

2024-cü ilin yanvar-dekabr aylarında **əhalinin sayı** 44119 nəfər və ya 0,4 faiz artaraq 2025-ci il yanvar ayının 1-i vəziyyətinə 10224889 nəfərə çatmışdır.

# MAKROİQTİSADI GÖSTƏRİCİLƏR

Cədvəl 1

## MAKROİQTİSADI GÖSTƏRİCİLƏR

Göstəricinin adı	2025-ci ilin yanvar ayı, faktiki	2025-ci ilin yanvar ayı 2024-cü ilin yanvar ayına nisbətən, faizlə	<u>Məlumat üçün</u> 2024-cü ilin yanvar ayı 2023-cü ilin yanvar ayına nisbətən, faizlə
A	1	2	3
<b>Ümumi daxili məhsul, milyon manat</b>	<b>9 430,2</b>	<b>99,1</b>	<b>105,0</b>
o cümlədən qeyri neft-qaz ÜDM	6 091,7	101,0	112,3
<b>Əhalinin hər nəfərinə düşən ÜDM, manat</b>	<b>922,1</b>	<b>98,7</b>	<b>104,5</b>
<b>Sənaye məhsulu, milyon manat</b>	<b>5 483,6</b>	<b>97,4</b>	<b>98,5</b>
o cümlədən qeyri neft-qaz sənayesi	1 683,0	109,9	108,9
<b>Əsas kapitalla yönəldilmiş vəsaitlər, milyon manat</b>	<b>787,0</b>	<b>50,0</b>	<b>137,4</b>
o cümlədən qeyri neft-qaz sektoruna	471,8	45,2	134,1
ondan qeyri neft-qaz sənayesinə	121,8	370,8	76,9
<b>Kənd təsərrüfatı məhsulu, milyon manat</b>	<b>547,8</b>	<b>102,2</b>	<b>101,2</b>
o cümlədən: bitkiçilik	29,1	120,8	100,8
heyvandarlıq	518,7	101,3	101,2
<b>Nəqliyyat sektorunda yük daşınması, milyon ton</b>	<b>18,4</b>	<b>105,5</b>	<b>102,0</b>
<b>Nəqliyyat sektorunda sərnişin daşınması, milyon sərnişin</b>	<b>157,2</b>	<b>107,9</b>	<b>105,3</b>
<b>İnformasiya və rabitə xidmətləri, milyon manat</b>	<b>273,5</b>	<b>105,8</b>	<b>111,8</b>
<b>Pərakəndə ticarət dövriyyəsi, milyon manat</b>	<b>4 842,8</b>	<b>103,7</b>	<b>103,4</b>
<b>Əhaliyə göstərilən ödənişli xidmətlər, milyon manat</b>	<b>1 112,9</b>	<b>108,5</b>	<b>104,9</b>
<b>Dövlət büdcəsinin gəlirləri, milyon manat</b>	<b>4 051,4</b>	<b>116,9</b>	<b>86,5</b>
<b>Dövlət büdcəsinin xərcləri, milyon manat</b>	<b>2 339,6</b>	<b>135,7</b>	<b>118,2</b>
<b>Dövlət büdcəsinin profisiti, milyon manat</b>	<b>1 711,8</b>	x	x
<b>Əhalinin nominal gəlirləri, milyon manat</b>	<b>5 967,8</b>	<b>106,2</b>	<b>104,5</b>
<b>Əhalinin hər nəfərinə düşən nominal gəlirlər, manat</b>	<b>583,6</b>	<b>105,7</b>	<b>103,9</b>
<b>Əhalinin banklardakı əmanətləri, 2025-ci il 01 yanvar vəziyyətinə, milyon manat</b>	<b>14 661,9</b>	<b>113,2</b>	<b>110,3</b>

## MAKROİQTİSADI GÖSTƏRİCİLƏR

...ardı

A	1	2	3
<b>Kredit qoyuluşları, 2025-ci il</b>			
<b>01 yanvar vəziyyətinə, milyon manat</b>	<b>29 288,2</b>	<b>122,1</b>	<b>118,8</b>
o cümlədən vaxtı keçmiş kreditlər	449,1	102,6	73,7
<b>Orta aylıq nominal əməkhaqqı, manat</b>	<b>1 009,2*</b>	<b>108,1**</b>	<b>111,2***</b>
<b>İstehlak qiymətlərinin indeksi</b>	<b>x</b>	<b>105,4</b>	<b>101,7</b>
<b>Əhalinin sayı, 2025-ci il 01 yanvar vəziyyətinə, min nəfər</b>	<b>10 224,9</b>	<b>100,4</b>	<b>100,5</b>
<b>Xarici ticarət dövriyyəsi<sup>1)</sup>, milyon ABŞ \$</b>			
<b>faktiki qiymətlərlə</b>	<b>47 396,4*</b>	<b>101,3**</b>	<b>83,2***</b>
<b>müqayisəli qiymətlərlə</b>	<b>x</b>	<b>96,5**</b>	<b>99,1***</b>
o cümlədən: <b>ixrac</b>			
faktiki qiymətlərlə	26 338,4*	89,3**	70,8***
müqayisəli qiymətlərlə	x	92,6**	98,2***
ondan <b>qeyri neft-qaz ixracı</b>			
faktiki qiymətlərlə	3 356,5*	100,3**	109,8***
müqayisəli qiymətlərlə	x	87,0**	103,9***
<b>idxal</b>			
faktiki qiymətlərlə	21 058,0*	121,8**	118,9***
müqayisəli qiymətlərlə	x	103,1**	101,9***

**Qeyd:**

\* 2024-cü il.

\*\* 2024-cü il 2023-cü ilə.

\*\*\* 2023-cü il 2022-ci ilə.

<sup>1)</sup> Hesabat dövründə gömrük orqanlarında qeydiyyatı aparılmış, lakin gömrük rəsmiləşdirilməsi tam başa çatdırılmamış ixrac olunan xam neft və təbii qazın statistik qiymətləndirilmiş dəyərində dair məlumatlar nəzərə alınmaqla.

## **Ümumi Daxili Məhsul istehsalı**

2025-ci ilin yanvar ayında ölkədə 9430,2 milyon manatlıq və ya əvvəlki ilin yanvar ayı ilə müqayisədə 0,9 faiz az ümumi daxili məhsul istehsal olunmuşdur.

İqtisadiyyatın neft-qaz sektorunda əlavə dəyər 4,0 faiz azalmış, qeyri neft-qaz sektorunda isə 1,0 faiz artmışdır.

ÜDM istehsalının 39,9 faizi sənaye, 10,3 faizi ticarət; nəqliyyat vasitələrinin təmiri, 7,1 faizi nəqliyyat və anbar təsərrüfatı, 4,2 faizi tikinti, 3,1 faizi kənd təsərrüfatı, meşə təsərrüfatı və balıqçılıq, 2,0 faizi turistlərin yerləşdirilməsi və ictimai iaşə, 1,9 faizi informasiya və rabitə sahələrinin, 20,7 faizi digər sahələrin payına düşmüş, məhsula və idxala xalis vergilər ÜDM-in 10,8 faizini təşkil etmişdir.

Əhalinin hər nəfərinə düşən ÜDM 922,1 manata bərabər olmuşdur.

**Ümumi daxili məhsul istehsalı**

milyon manat

	Yanvar		Əvvəlki ilin müvafiq ayına nisbətən, müqayisəli qiymətlərlə, faizlə
	2025	2024*)	
<b>Ümumi Daxili Məhsul</b>	<b>9430,2</b>	<b>9173,7</b>	<b>99,1</b>
o cümlədən:			
Kənd təsərrüfatı, meşə təsərrüfatı və balıqçılıq	290,7	261,0	102,3
Sənaye	3763,5	3757,1	96,8
o cümlədən:			
mədəncixarma sənayesi	3003,0	3152,6	94,3
emal sənayesi	596,4	466,3	110,3
elektrik enerjisi, qaz və buxar istehsalı, bölüşdürülməsi və təchizatı	143,9	121,5	105,4
su təchizatı, tullantıların təmizlənməsi və emalı	20,2	16,7	132,4
Tikinti	394,8	528,8	73,7
Ticarət: nəqliyyat vasitələrinin təmiri	972,4	937,1	103,7
Nəqliyyat və anbar təsərrüfatı	673,6	613,4	107,4
Turistlərin yerləşdirilməsi və ictimai iaşə	190,0	155,5	115,9
İnformasiya və rabitə	174,5	164,7	105,8
Digər sahələr	1953,7	1800,1	101,5
<b>Məhsula və idxala xalis vergilər</b>	<b>1017,0</b>	<b>956,0</b>	<b>103,3</b>

\*) 2024-cü ilin yanvar ayının göstəriciləri yekun məlumatlar əsasında dəqiqləşdirilmişdir.

**Neft-qaz və qeyri neft-qaz sektorlarında ümumi daxili məhsul istehsalı**

milyon manat

	Yanvar		Əvvəlki ilin müvafiq ayına nisbətən, müqayisəli qiymətlərlə, faizlə
	2025	2024*)	
<b>Ümumi Daxili Məhsul</b>	<b>9430,2</b>	<b>9173,7</b>	<b>99,1</b>
o cümlədən:			
neft-qaz sektoru	3338,5	3409,9	96,0
qeyri neft-qaz sektoru	6091,7	5763,8	101,0

\*) 2024-cü ilin yanvar ayının göstəriciləri yekun məlumatlar əsasında dəqiqləşdirilmişdir.

Qrafik 1

**2025-ci ilin yanvar ayında istehsal olunmuş ümumi daxili məhsulun strukturu**

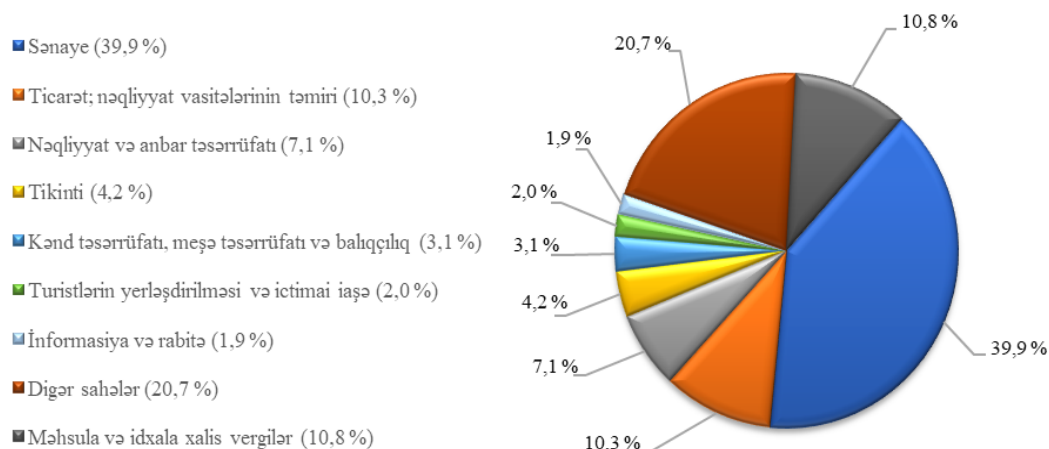

## **Sənaye**

2025-ci ilin yanvar ayında sənaye müəssisələri və bu sahədə fəaliyyət göstərən fərdi sahibkarlar tərəfindən 5,5 milyard manatlıq və ya 2024-cü ilin yanvar ayı ilə müqayisədə 2,6 faiz az sənaye məhsulu istehsal edilmiş, məhsul istehsalı neft-qaz sektorunda 4,5 faiz azalmış, qeyri neft-qaz sektorunda isə 9,9 faiz artmışdır.

Sənaye məhsulunun 61,0 faizi mədənçıxarma, 31,9 faizi emal, 6,3 faizi elektrik enerjisi, qaz və buxar istehsalı, bölüşdürülməsi və təchizatı, 0,8 faizi isə su təchizatı, tullantıların təmizlənməsi və emalı sektorlarında istehsal olunmuşdur.

Sənayedə qeyri-dövlət sektorunun payı 77,4 faiz olmuşdur. Ümumi istehsalın 88,6 faizi sənaye məhsullarının istehsalı, 11,4 faizi isə sənaye xarakterli xidmətlərin göstərilməsi hesabına yaradılmışdır.

Cədvəl 4

### **Sənaye istehsalı indeksləri, sabit qiymətlərlə, faizlə**

	Əvvəlki aya nisbətən	Əvvəlki ilin müvafiq dövrünə nisbətən
<b>2024-cü il</b>		
Yanvar	101,1	98,5
Fevral	93,1	100,1
Mart	93,8	100,9
Aprel	90,5	100,6
May	113,2	100,4
İyun	96,6	100,9
İyul	107,7	101,7
Avqust	89,9	100,6
Sentyabr	100,1	101,3
Oktyabr	102,5	102,2
Noyabr	94,5	101,1
Dekabr	123,2	101,1
<b>2025-ci il</b>		
Yanvar	97,4	97,4

İstehsal edilmiş məhsulun böyük hissəsi istehlakçılara göndərilmiş, əvvəlki dövrlərdə yaranmış ehtiyatlar da nəzərə alınmaqla sənaye müəssisələrinin anbarlarında 01 fevral 2025-ci il vəziyyətinə 896,4 milyon manatlıq hazır məhsul olmuşdur.

Ehtiyatların 50,4 faizi Bakı, 15,1 faizi Sumqayıt, 2,5 faizi Gəncə, 2,3 faizi Şirvan şəhərlərinin, 1,3 faizi Naxçıvan Muxtar Respublikasının, qalan hissəsi isə digər şəhər və rayonların sənaye müəssisələrinin anbarlarında qalmışdır. Sənaye müəssisələrinin anbarlarında başqa müəssisələrdən alınmış və satış üçün nəzərdə tutulmuş 69,6 milyon manat məbləğində digər məhsullar da mövcud olmuşdur.

### **Mədəncixarma sənayesi**

Mədəncixarma sənayesində istehsalın ümumi dəyəri 3,3 milyard manat olmaqla, əvvəlki ilin müvafiq ayına nisbətən 5,0 faiz azalmışdır.

Cədvəl 5

### **Mədəncixarma sənayesi üzrə istehsalın həcmi**

Fəaliyyət növlərinin adı	2025-ci ilin yanvar ayında istehsal edilmişdir, milyon manat	Əvvəlki ilin müvafiq ayına nisbətən (sabit qiymətlərlə), faizlə
<b>Mədəncixarma sənayesi</b>	<b>3346,0</b>	<b>95,0</b>
Xam neft və təbii qaz hasilatı	3108,4	94,1
Metal filizlərinin hasilatı	34,9	2,1 d.
Mədəncixarma sənayesinin digər sahələri	13,6	2,1 d.
Mədəncixarma sənayesi sahəsinə xidmətlərin göstərilməsi	189,1	96,8

Sahənin əsas məhsulu olan əmtəlik neft hasilatı 2,3 milyon ton, əmtəlik təbii qaz hasilatı isə 3,1 milyard kub metr təşkil etmişdir. Əmtəlik neft hasilatı əvvəlki ilin müvafiq ayı ilə müqayisədə 6,6 faiz, əmtəlik qaz hasilatı isə 4,8 faiz azalmışdır.



**Mədənçixarma sənayesində istehsal olunmuş  
əsas məhsullar**

Məhsul növləri	2025-ci ilin yanvar ayında istehsal edilmişdir	Əvvəlki ilin müvafiq ayına nisbətən, faizlə	01.02.2025-ci il vəziyyətinə hazır məhsul ehtiyatı
<b>Xam neft və təbii qaz hasilatı</b>			
Xam neft (qaz kondensatı daxil olmaqla), min ton	2308,2	93,5	289,7
ondan əmtəəlik	2301,1	93,4	289,7
Təbii qaz, milyon kub metr	3978,9	93,6	-
ondan əmtəəlik	3112,2	95,2	-
<b>Metal filizlərinin hasilatı</b>			
Mis konsentratı, ton	220,3	3389,2	98,5
Gümüş, kq	375,8	132,6	625,9
Qızıl, kq	236,2	188,5	207,4
<b>Mədənçixarma sənayesinin digər məhsulları</b>			
İnşaat üçün əhəng daşı, min ton	33,0	60,4	-
Gips və anhidrit, min ton	51,1	233,3	52,6
Tikinti qumu, min ton	130,6	255,6	10,9
Çınqıl, qırmadaş, xırda çay daşı və çaxmaq daşı, min ton	255,8	113,3	86,2
Bentonit, min ton	24,2	254,7	147,6
Duz, ton	7319,4	111,2	33,8

**Neft və qaz hasilatının aylar üzrə dinamikası**

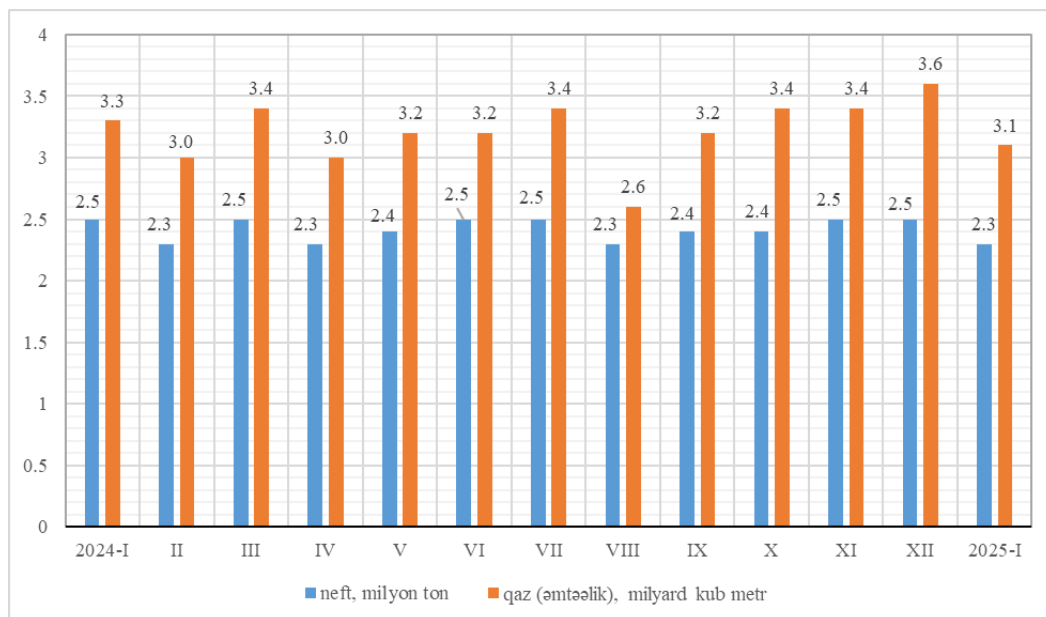

**Emal sənayesi**

Emal sənayesində 2025-ci ilin yanvar ayında 1748,9 milyon manatlıq məhsul istehsal olunmuş və sənaye xarakterli xidmətlər göstərilmişdir,

Cədvəl 7

**Emal sənayesində istehsalın dinamikası**

	Əvvəlki ilin müvafiq dövrünə nisbətən, faizlə	
	Emal sənayesi-cəmi	ondan qeyri-neft emal sənayesi
<b>2024-cü il</b>		
Yanvar	107,3	117,7
Yanvar-fevral	113,7	118,1
Yanvar-mart	110,0	112,9
Yanvar-aprel	110,7	114,0
Yanvar-may	109,5	111,0
Yanvar-iyun	107,4	110,9

## REAL SEKTOR

...ardı

	Əvvəlki ilin müvafiq dövrünə nisbətən, faizlə	
	Emal sənayesi-cəmi	ondan qeyri-neft emal sənayesi
Yanvar-iyul	107,2	110,8
Yanvar-avqust	107,6	110,4
Yanvar-sentyabr	108,1	111,4
Yanvar-oktyabr	108,2	111,6
Yanvar-noyabr	103,8	109,6
Yanvar-dekabr	102,2	110,3
<b>2025-ci il</b>		
Yanvar	110,3	104,4

Qrafik 3

### Emal sənayesi üzrə istehsal indeksinin dinamikası (əvvəlki ilin müvafiq dövrünə nisbətən, faizlə)

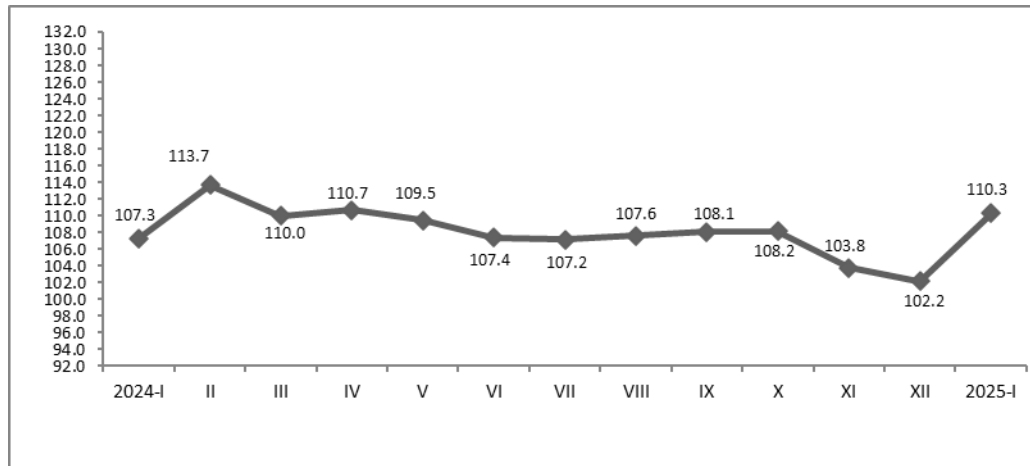

**Emal sənayesinin fəaliyyət növləri üzrə məhsul buraxılışı**

Fəaliyyət növlərinin adı	2025-ci ilin yanvar ayında istehsal edilmişdir, milyon manat	Əvvəlki ilin müvafiq ayına nisbətən, faizlə
<b>Emal sənayesi – cəmi</b>	<b>1748,9</b>	<b>110,3</b>
o cümlədən:		
qida məhsullarının istehsalı	492,9	124,7
içki istehsalı	51,7	126,0
tütün məmulatlarının istehsalı	61,1	64,5
toxuculuq sənayesi	49,0	139,2
geyim istehsalı	6,8	56,7
dəri və dəridən məmulatların, ayaqqabıların istehsalı	1,8	112,2
məbeldən başqa ağacın emalı və ağacdan məmulatların istehsalı	1,8	147,9
kağız və karton istehsalı	19,3	63,3
poliqrafiya məhsullarının istehsalı	10,2	37,1
neft məhsullarının istehsalı	503,1	126,7
kimya sənayesi	143,2	135,9
əczaçılıq məhsullarının istehsalı	0,9	69,8
rezin və plastik kütlə məmulatlarının istehsalı	41,2	96,3
tikinti materiallarının istehsalı	106,1	102,2
metallurgiya sənayesi	73,4	95,8
hazır metal məmulatlarının istehsalı	26,6	126,2
kompüter, elektron və optik məhsulların istehsalı	3,0	96,4
elektrik avadanlıqlarının istehsalı	13,3	120,6
maşın və avadanlıqların istehsalı	35,6	47,4
avtomobil, qoşqu və yarımqoşquların istehsalı	10,2	79,3
sair nəqliyyat vasitələrinin istehsalı	2,2	82,9
məbellərin istehsalı	20,7	92,5
zərgərlik məmulatları, musiqi alətləri, idman mallarının və tibb avadanlıqlarının istehsalı	7,5	43,9
maşın və avadanlıqların quraşdırılması və təmiri	67,3	48,5

## REAL SEKTOR

Əvvəlki ilin müvafiq ayı ilə müqayisədə içki istehsalında 26,0 faiz, qida məhsullarının istehsalında 24,7 faiz artım, tütün məmulatlarının istehsalında isə 35,5 faiz azalma müşahidə olunmuşdur.

Bu sahələrin əsas məhsullarından makaron məmulatlarının istehsalı 3,6 dəfə, viski, brendi istehsalı 2,9 dəfə, meyvə şirələrinin istehsalı 63,5 faiz, duru bitki yağlarının istehsalı isə 5,7 faiz artmışdır.

Cədvəl 9

### Qida məhsullarının, içki və tütün məmulatlarının istehsalı sahələrində istehsalın dinamikası

	Əvvəlki ilin müvafiq dövrünə nisbətən, faizlə		
	Qida məhsullarının istehsalı	İçki istehsalı	Tütün məmulatlarının istehsalı
<b>2024-cü il</b>			
Yanvar	108,7	106,3	128,3
Yanvar-fevral	103,9	128,9	99,4
Yanvra-mart	97,4	124,5	115,6
Yanvar-aprel	100,7	127,5	119,2
Yanvar-may	104,1	116,0	118,4
Yanvar-iyun	104,6	114,9	118,0
Yanvar-iyul	106,2	115,8	111,2
Yanvar-avqust	107,1	116,5	111,2
Yanvar-sentyabr	107,0	119,9	112,9
Yanvar-oktyabr	108,7	118,1	114,3
Yanvar-noyabr	109,3	116,2	108,0
Yanvar-dekabr	110,5	115,7	104,1
<b>2025-ci il</b>			
Yanvar	124,7	126,0	64,5

Qrafik 4

**Qida məhsullarının istehsalının dinamikası**  
(əvvəlki ilin müvafiq dövrünə nisbətən, faizlə)

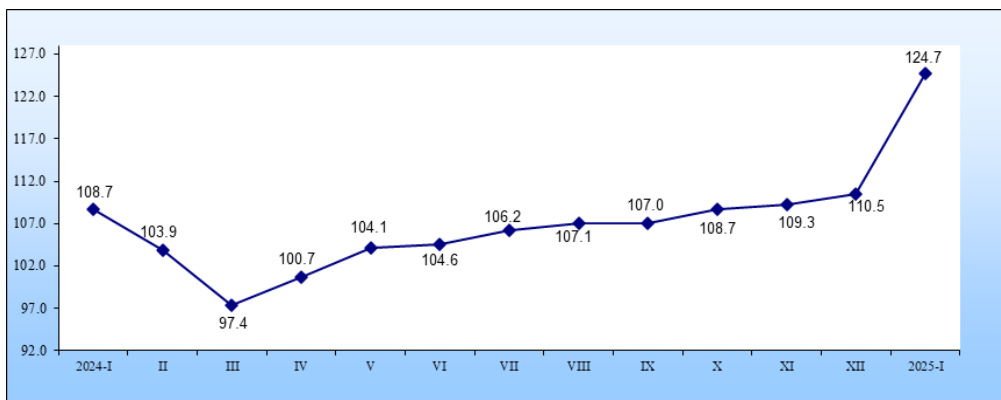

Cədvəl 10

**Qida məhsullarının, içki və tütün məmulatlarının istehsalı sahələrində istehsal edilmiş əsas məhsullar**

Məhsul növləri	2025-ci ilin yanvar ayında istehsal edilmişdir	Əvvəlki ilin müvafiq ayına nisbətən, faizlə	01.02.2025-ci il vəziyyətinə hazır məhsul ehtiyatı
<b>Qida məhsulları</b>			
Kolbasa məmulatları, ton	2454,8	107,0	57,3
Meyvə şirələri, min dkl	395,4	163,5	880,8
Meyvə-tərəvəz konservləri, ton	12454,7	103,8	19160,1
Duru bitki yağları, ton	3959,9	105,7	4222,0
Marqarin, ton	5174,4	110,6	5658,5
Qaymaq, xama, ton	766,1	100,9	0,1
Kərə yağı, ton	2194,9	104,6	14,6
Pendir və kəsmik, ton	4347,3	100,1	103,1
Unlu qənnadı məmulatlar, ton	5786,8	99,6	1039,8
Makaron məmulatları, ton	1193,0	3,6 d.	-
Şəkər, qənd, min ton	22,9	7,4 d.	9,7
Şəkərli qənnadı məmulatları, ton	572,8	86,3	58,0
Çay, ton	726,1	71,0	52,7

## REAL SEKTOR

...ardı

Məhsul növləri	2025-ci ilin yanvar ayında istehsal edilmişdir	Əvvəlki ilin müvafiq ayına nisbətən, faizlə	01.02.2025-ci il vəziyyətinə hazır məhsul ehtiyatı
Qida duzu, min ton	7,2	110,8	2,6
<b>İçki məhsulları</b>			
Alkoqolsuz içkilər, min dkl	2887,1	114,2	977,7
Şirinləşdirilməmiş sular, min dkl	1783,4	89,7	953,4
Viski, brendi, min dkl	67,0	2,9 d.	241,8
Üzüm şərəbi, min dkl	50,8	82,7	650,8
Araq, min dkl	117,6	138,0	178,1
Pivə, min dkl	277,2	128,9	274,7
<b>Tütün məmulatları</b>			
Siqaret və siqarlar, milyon ədəd	864,4	64,9	961,9
Tütün, ton	150,3	42,6	768,2

**Toxuculuq sənayesi, geyim, dəri və dəridən məmulatların, ayaqqabıların istehsalı** sahələrində 57,6 milyon manat dəyərində məhsul istehsal edilmiş, əvvəlki ilin yanvar ayı ilə müqayisədə toxuculuq sənayesində 39,2 faiz, dəri və dəridən məmulatların, ayaqqabıların istehsalında 12,2 faiz artım, geyim istehsalında isə 43,3 faiz azalma müşahidə olunmuşdur.

Cədvəl 11

### **Toxuculuq sənayesi, geyim, dəri və dəridən məmulatların, ayaqqabıların istehsalı sahələrində istehsalın dinamikası**

	Əvvəlki ilin müvafiq dövrünə nisbətən, faizlə		
	Toxuculuq sənayesi	Geyim istehsalı	Dəri və dəridən məmulatların, ayaqqabıların istehsalı
<b><u>2024-cü il</u></b>			
Yanvar	118,0	127,5	2,1 d.
Yanvar-fevral	106,7	137,1	2,2 d.
Yanvar-mart	109,0	121,1	137,3
Yanvar-aprel	91,4	119,1	125,2
Yanvar-may	88,9	121,3	112,0

## REAL SEKTOR

...ardı

	Əvvəlki ilin müvafiq dövrünə nisbətən, faizlə		
	Toxuculuq sənayesi	Geyim istehsalı	Dəri və dəridən məmulatların, ayaqqabıların istehsalı
Yanvar-iyun	86,1	108,1	104,4
Yanvar-iyul	90,2	103,8	124,5
Yanvar-avqust	89,7	99,6	92,0
Yanvar-sentyabr	92,4	99,9	98,4
Yanvar-oktyabr	95,2	103,9	100,2
Yanvar-noyabr	93,6	128,6	107,6
Yanvar-dekabr	100,9	124,7	109,3
		<b>2025-ci il</b>	
Yanvar	139,2	56,7	112,2

Cədvəl 12

### Toxuculuq sənayesi, geyim, dəri və dəridən məmulatların, ayaqqabıların istehsalı sahələrində istehsal edilmiş əsas məhsullar

Məhsul növləri	2025-ci ilin yanvar ayında istehsal edilmişdir	Əvvəlki ilin müvafiq ayına nisbətən, faizlə	01.02.2025-ci il vəziyyətinə hazır məhsul ehtiyatı
<b>Toxuculuq məhsulları</b>			
Pambıq mahlıçı, ton	15491,5	161,3	38005,0
Pambıq ipliği, ton	1392,2	105,7	4913,7
Pambıq parçalar, min kv.m	2618,2	102,9	274,9
Pambıq yataq ağları, min ədəd	10,9	3,6 d.	7,5
Xalça və xalça məmulatları, min kv.m	0,3	100,0	5,2
<b>Geyim istehsalı</b>			
Üst geyim, min ədəd	77,3	2,0 d.	28,1
İstehsalat və peşə komplektləri, min ədəd	134,6	42,6	65,1
Alt geyim, min ədəd	90,3	3,9 d.	39,7
Sair geyim, min ədəd	452,6	67,8	1609,7
Corab məmulatları, min cüt	111,2	55,4	25,0
<b>Dəri və dəridən məmulatlar, ayaqqabılar</b>			
Emal edilmiş dəri, min kv.m	0,7	175,0	140,0
Ayaqqabı, min cüt	43,6	126,0	62,2



**Neft məhsullarının istehsalı** sahəsində istehsalın ümumi dəyəri 503,1 milyon manat olmaqla, əvvəlki ilin yanvar ayı ilə müqayisədə 26,7 faiz artmışdır. Neft məhsullarından neft bitumu istehsalı 62,9 faiz, sürtkü yağları istehsalı 41,7 faiz, ağ neft istehsalı 40,5 faiz, qazoylların (dizel yanacağı) istehsalı 26,1 avtomobil benzini istehsalı 7,1 faiz artmış, neft koksunun istehsalı isə 9,7 faiz azalmışdır.

Cədvəl 13

**Neft məhsullarının istehsalı sahəsində  
istehsal edilmiş əsas məhsullar**

Məhsul növləri	2025-ci ilin yanvar ayında istehsal edilmişdir	Əvvəlki ilin müvafiq ayına nisbətən, faizlə	01.02.2025-ci il vəziyyətinə hazır məhsul ehtiyatı
Avtomobil benzini, min ton	124,0	107,1	28,8
Ağ neft, min ton	61,4	140,5	20,3
Qazoyllar (dizel yanacağı), min ton	226,0	126,1	103,4
Mazut, min ton	18,0	-	4,7
Sürtkü yağları, min ton	3,4	141,7	6,7
Neft koksu; neft bitumu və neft məhsullarının digər qrupları, min ton	66,8	133,9	44,4
ondan:			
neft bitumu, min ton	20,2	162,9	16,3
neft koksu, min ton	17,6	90,3	26,4

**Kimya sənayesi, əczaçılıq məhsullarının, rezin və plastik kütlə məmulatlarının istehsalı** sahələrində 185,3 milyon manatlıq məhsul istehsal edilmiş, əvvəlki ilin yanvar ayı ilə müqayisədə kimya sənayesi məhsullarının istehsalı 35,9 faiz artmış, əczaçılıq məhsullarının istehsalı 30,2 faiz, rezin və plastik kütlə məmulatlarının istehsalı isə 3,7 faiz azalmışdır.

Kimya sənayesi məhsullarından polietilen istehsalı 30,3 faiz, propen (propilen) istehsalı 26,6 faiz, etilen istehsalı 19,1

## REAL SEKTOR

faiz, karbamid istehsalı 3,6 faiz, rezin və plastik kütlə məmulatlarından plastmas butulkalar, flakonlar və oxşar məmulatlar istehsalı 3,0 dəfə, digər plastmasdan tikinti məmulatları istehsalı 2,3 dəfə, polietilendən başqa, digər plastmas kisələr və çantalar istehsalı 2,2 dəfə, məsaməli plastik kütlədən sair plastinlər, lövhələr istehsalı 95,6 faiz, plastmas çubuklar, millər və profillər istehsalı isə 67,7 faiz artmışdır.

Cədvəl 14

### Kimya sənayesi, əczaçılıq məhsullarının, rezin və plastik kütlə məmulatlarının istehsalı sahələrində istehsalın dinamikası

	Əvvəlki ilin müvafiq dövrünə nisbətən, faizlə		
	Kimya sənayesi	Əczaçılıq məhsullarının istehsalı	Rezin və plastik kütlə məmulatlarının istehsalı
<b>2024-cü il</b>			
Yanvar	98,6	2,8 d.	141,0
Yanvar-fevral	114,7	151,0	128,4
Yanvar-mart	116,7	100,9	126,2
Yanvar-aprel	108,6	106,4	130,5
Yanvar-may	105,1	129,6	125,7
Yanvar-iyun	107,8	153,5	126,7
Yanvar-iyul	108,2	169,1	125,3
Yanvar-avqust	108,7	169,4	123,8
Yanvar-sentyabr	109,6	147,4	123,0
Yanvar-oktyabr	110,3	168,4	120,4
Yanvar-noyabr	106,0	2,0 d.	117,7
Yanvar-dekabr	106,5	181,5	118,0
<b>2025-ci il</b>			
Yanvar	135,9	69,8	96,3

Qrafik 5

**Kimya sənayesi məhsullarının istehsalının dinamikası**  
(əvvəlki ilin müvafiq dövrünə nisbətən, faizlə)

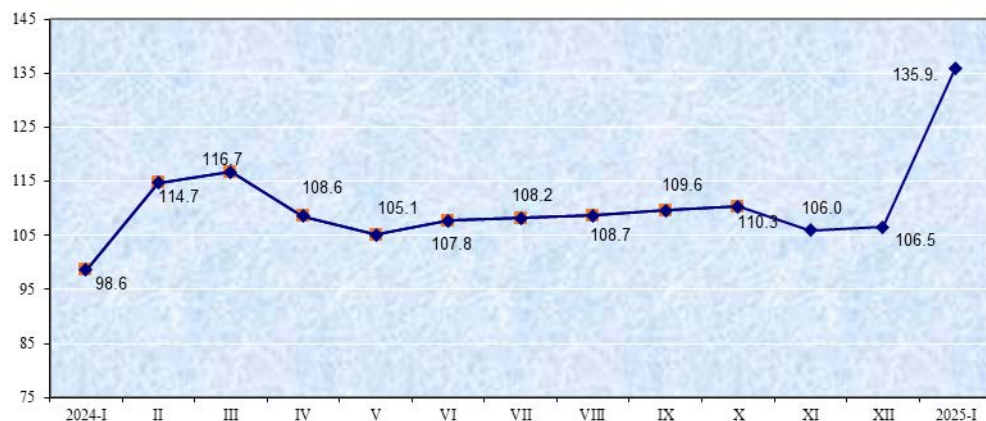

Cədvəl 15

**Kimya sənayesi, əczaçılıq məhsullarının, rezin və plastik kütlə məmulatlarının istehsalı sahələrində istehsal edilmiş əsas məhsullar**

Məhsul növləri	2025-ci ilin yanvar ayında istehsal edilmişdir	Əvvəlki illin müvafiq ayına nisbətən, faizlə	01.02.2025-ci il vəziyyətinə hazır məhsul ehtiyatı
<b>Kimya sənayesi məhsulları</b>			
Təsirsiz qazlar, min kub metr	3618,4	104,0	50,5
ondan azot, min kub metr	1858,7	94,9	47,0
Lak-boya məmulatları, ton	2380,1	144,8	529,1
Qeyri-üzvi kimyəvi maddələr, ton	2000,0	88,5	7380,0
ondan yod, ton	15,5	92,3	7,9
Üzvi kimyəvi maddələr, min ton	80,0	93,8	34,5
ondan:			
etilen, min ton	15,6	119,1	2,2
propen (propilen), min ton	13,8	126,6	0,8
metanol (metil spirti), min ton	38,4	78,4	26,4
Etil spirti, min dkl	-	-	51,6

## REAL SEKTOR

...ardı

Məhsul növləri	2025-ci ilin yanvar ayında istehsal edilmişdir	Əvvəlki illin müvafiq ayına nisbətən, faizlə	01.02.2025-ci il vəziyyətinə hazır məhsul ehtiyatı
Gübrə və azot birləşmələri, min ton	61,2	103,6	55,3
ondan karbamid, min ton	61,2	103,6	55,3
İlkin formada plastik kütlə, min ton	28,8	130,9	23,2
ondan polietilen, min ton	14,2	130,3	13,5
Yapışqan və yapışdırıcı maddələr, min ton	16,0	2,6 d.	9,8
<b>Əczaçılıq məhsullarının istehsalı</b>			
Dərmanlar, min manat	388,8	33,0	549,9
Tibbi maskalar, milyon ədəd	0,6	3,0 d.	6,8
<b>Rezin və plastik kütlə məmulatlarının istehsalı</b>			
Plastmas çubuqlar, millər və profillər, ton	834,7	167,7	-
Sərt plastmasdan borular, borucuqlar, qolçaqlar və şlanqlar, ton	2967,7	82,9	2259,6
Polietilendən kisə və çantalar, ton	1200,2	57,5	219,5
Plastmas butulkalar, flakonlar və oxşar məmulatlar, min ədəd	11133,0	3,0 d.	16587,6
Polietilendən başqa, digər plastmas kisələr və çantalar, ton	248,8	2,2 d.	442,0
Döşəmə, divar və tavan üçün plastik kütlədən rulon və ya plitka şəklində örtük, min kv. metr	20,8	77,9	-
Digər plastmasdan tikinti məmulatları, ton	366,2	230,9	453,3
Məsaməli plastik kütlədən sair plastinlər, lövhələr, ton	262,1	195,6	51,8

**Tikinti materiallarının istehsalı** sahəsində 2025-ci ilin yanvar ayında istehsalın ümumi dəyəri 106,1 milyon manat olmaqla, əvvəlki ilin müvafiq ayı ilə müqayisədə 2,2 faiz artmışdır. Ay ərzində asfalt istehsalı 66,7 faiz, tikinti gipsi istehsalı 45,7 faiz, tikinti kərpiclərinin istehsalı 41,9 faiz, betondan yığma tikinti konstruksiyalarının istehsalı 40,7 faiz, sementdən, betondan kərpiclər və oxşar məmulatların istehsalı 35,2 faiz, sement istehsalı 30,7 faiz, beton istehsalı isə 5,1 faiz artmışdır.

Qrafik 6

**Tikinti materiallarının istehsalının dinamikası**  
(əvvəlki ilin müvafiq dövrünə nisbətən, faizlə)

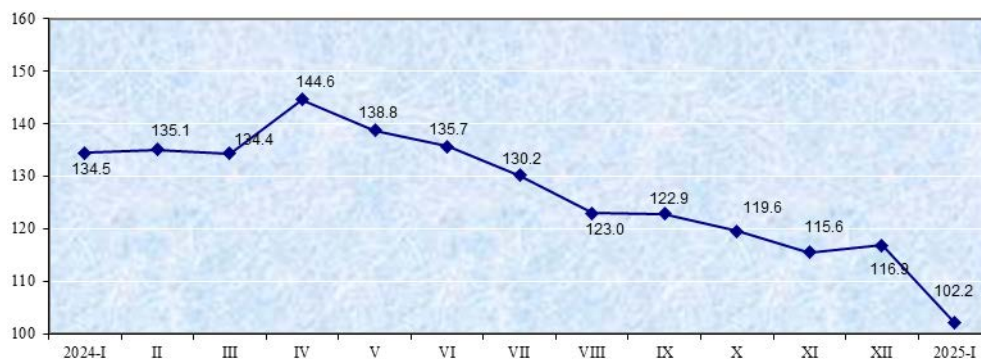

Cədvəl 16

**Tikinti materiallarının istehsalı sahəsində istehsal edilmiş əsas məhsullar**

Məhsul növləri	2025-ci ilin yanvar ayında istehsal edilmişdir	Əvvəlki ilin müvafiq ayına nisbətən, faizlə	01.02.2025-ci il vəziyyətinə hazır məhsul ehtiyatı
Tikinti şüşəsi, min kv. metr	778,7	94,0	1174,1
Tikinti kərpicləri, min kub metr	57,6	141,9	7,2
Sement klinkerləri, min ton	347,8	100,6	379,1
Sement, min ton	328,8	130,7	91,8
Əhəng, min ton	2,0	100,0	5,7
Gips məmulatları, min ton	7,0	97,2	6,9
ondan tikinti gipsi, min ton	6,7	145,7	1,7
Sementdən, betondan kərpiclər və oxşar məmulatlar, min ton	11,9	135,2	15,1
Betondan yığma tikinti konstruksiyaları, min kub metr	3,8	140,7	-
Beton, min ton	355,4	105,1	5,8
Asfalt, min ton	2,5	166,7	-

**Metallurgiya sənayesi və hazır metal məmulatlarının istehsalı** sahələrində 2025-ci ilin yanvar ayında 100,0 milyon manatlıq məhsul istehsal olunmuş, əvvəlki ilin müvafiq ayı ilə müqayisədə hazır metal məmulatlarının istehsalı sahəsində 26,2 faiz artım, metallurgiya sənayesi məhsullarının istehsalında isə 4,2 faiz azalma müşahidə olunmuşdur. 2025-ci ilin yanvar ayında metallurgiya sənayesi üzrə alüminium məmulatları istehsalı 13,6 faiz azalmış, hazır metal məmulatlarının istehsalı sahəsi üzrə metaldan konstruksiyaların istehsalı 52,4 faiz, izolyasiyası olmayan çoxnaqillli məftil, trosalar və oxşar məmulatların istehsalı isə 32,5 faiz artmışdır.

Cədvəl 17

**Metallurgiya sənayesi və hazır metal məmulatlarının istehsalı sahələrində indekslərin dinamikası**

	Əvvəlki ilin müvafiq dövrünə nisbətən, faizlə	
	Metallurgiya sənayesi	Hazır metal məmulatlarının istehsalı
<b>2024-cü il</b>		
Yanvar	148,7	118,3
Yanvar-fevral	175,9	97,6
Yanvar-mart	149,7	99,9
Yanvar-aprel	155,0	112,6
Yanvar-may	136,5	110,2
Yanvar-iyun	132,0	113,9
Yanvar-iyul	129,2	119,5
Yanvar-avqust	127,7	123,3
Yanvar-sentyabr	129,9	138,1
Yanvar-oktyabr	130,3	138,9
Yanvar-noyabr	121,7	135,7
Yanvar-dekabr	127,1	138,9
<b>2025-ci il</b>		
Yanvar	95,8	126,2

**Metallurgiya sənayesi və hazır metal məmulatlarının istehsalı sahələrində istehsal edilmiş əsas məhsullar**

Məhsul növləri	2025-ci ilin yanvar ayında istehsal edilmişdir	Əvvəlki ilin müvafiq ayına nisbətən, faizlə	01.02.2025-ci il vəziyyətinə hazır məhsul ehtiyatı
<b>Metallurgiya sənayesi məhsulları</b>			
Polad tökmə, min ton	29,7	103,5	4,3
Armatur, min ton	35,6	102,9	32,8
Polad borular, min ton	13,9	3,9 d.	3,7
Emal edilməmiş qurğuşun, alüminium, sink, nikel və s., min ton	1,9	76,0	2,8
Alüminium məmulatları, ton	4642,1	86,4	4768,5
Mis məftil, ton	-	-	-
<b>Hazır metal məmulatlarının istehsalı</b>			
Metaldan konstruksiyalar, ton	2138,8	152,4	11286,1
İzolyasiyası olmayan çoxnaqilli məftil, trosar və oxşar məmulatlar, ton	657,4	132,5	9,0
Metaldan sair məmulatlar, ton	1590,3	95,0	-

**Kompüter, elektron və optik məhsulların, elektrik avadanlıqlarının istehsalı** sahələrində 2025-ci ilin yanvar ayında 16,3 milyon manatlıq məhsul istehsal olunmuş, əvvəlki ilin müvafiq ayı ilə müqayisədə elektrik avadanlıqlarının istehsalı 20,6 faiz artmış, kompüter, elektron və optik məhsulların istehsalı isə 3,6 faiz azalmışdır. Ay ərzində əvvəlki ilin yanvar ayı ilə müqayisədə məişət soyuducuları və dondurucularının istehsalı 3,8 dəfə, noutbukların istehsalı 19,0 faiz, stolüstü kompüterlərin istehsalı 12,6 faiz artmış, radioyayım və ya televiziya üçün qəbuledici qurğusu olmayan ötürücü aparatlarının istehsalı 12,8 faiz, avtomatik tənzimləmə və ya idarə üçün cihaz və aparatların hissələri və ləvazimatlarının istehsalı isə 77,8 faiz azalmışdır.

**Kompüter, elektron və optik məhsulların, elektrik avadanlıqlarının istehsalı sahələrində istehsalın dinamikası**

	Əvvəlki ilin müvafiq dövrünə nisbətən, faizlə	
	Kompüter, elektron və optik məhsulların istehsalı	Elektrik avadanlıqlarının istehsalı
<b>2024-cü il</b>		
Yanvar	167,9	124,9
Yanvar-fevral	116,2	118,3
Yanvar-mart	107,9	116,8
Yanvar-aprel	131,3	117,7
Yanvar-may	137,5	122,2
Yanvar-iyun	174,4	118,5
Yanvar-iyul	173,6	133,9
Yanvar-avqust	172,2	139,9
Yanvar-sentyabr	142,9	134,1
Yanvar-oktyabr	104,3	129,6
Yanvar-noyabr	107,1	129,6
Yanvar-dekabr	104,7	132,8
<b>2025-ci il</b>		
Yanvar	96,4	120,6

**Kompüter, elektron və optik məhsulların, elektrik avadanlıqlarının istehsalı sahələrində istehsal edilmiş əsas məhsullar**

Məhsul növləri	2025-ci ilin yanvar ayında istehsal edilmişdir	Əvvəlki ilin müvafiq ayına nisbətən, faizlə	01.02.2025-ci il vəziyyətinə hazır məhsul ehtiyatı
<b>Kompüter, elektron və optik məhsulların istehsalı</b>			
Noutbuklar, ədəd	552	119,0	-
Stolüstü kompüterlər, ədəd	260	112,6	-
Ölçmə cihazları, min ədəd	39,9	130,4	-
<b>Elektrik avadanlıqlarının istehsalı</b>			
Güc transformatorları, ədəd	42	63,6	-
Elektrik tənzimləyici cihazlar, ədəd	178	95,2	-



## REAL SEKTOR

...ardı

Məhsul növləri	2025-ci ilin yanvar ayında istehsal edilmişdir	Əvvəlki ilin müvafiq ayına nisbətən, faizlə	01.02.2025-ci il vəziyyətinə hazır məhsul ehtiyatı
Digər elektrik naqilləri, ton	856,2	121,7	763,0
Məişət soyuducuları və dondurucuları, ədəd	99	3,8 d.	69

**Maşın və avadanlıqların, sair nəqliyyat vasitələrinin, avtomobil, qoşqu və yarımqoşquların istehsalı** sahələrində 2025-ci ilin yanvar ayında 48,0 milyon manatlıq məhsul istehsal edilmiş, əvvəlki ilin müvafiq ayı ilə müqayisədə sair nəqliyyat vasitələrinin istehsalı 17,1 faiz, avtomobil, qoşqu və yarımqoşquların istehsalı 20,7 faiz, maşın və avadanlıqların istehsalı isə 52,6 faiz azalmışdır. 2025-ci ilin yanvar ayında 235 ədəd və əvvəlki ilin müvafiq ayı ilə müqayisədə 171 ədəd az minik avtomobili istehsal olunmuşdur. Ay ərzində əvvəlki ilin müvafiq ayı ilə müqayisədə traktorların istehsalı 6,1 faiz azalmışdır.

Cədvəl 21

### **Maşın və avadanlıqların, sair nəqliyyat vasitələrinin, avtomobil, qoşqu və yarımqoşquların istehsalı sahələrində istehsalın dinamikası**

	Əvvəlki ilin müvafiq dövrünə nisbətən, faizlə		
	Maşın və avadanlıqların istehsalı	Avtomobil, qoşqu və yarımqoşquların istehsalı	Sair nəqliyyat vasitələrinin istehsalı
<b>2024-cü il</b>			
Yanvar	100,0	154,1	33,5
Yanvar-fevral	84,8	130,7	49,6
Yanvar-mart	80,5	99,6	54,9
Yanvar-aprel	83,2	122,5	72,7
Yanvar-may	80,5	131,3	81,6
Yanvar-iyun	72,5	148,0	52,0
Yanvar-iyul	71,3	149,9	54,8

## REAL SEKTOR

...ardı

	Əvvəlki ilin müvafiq dövrünə nisbətən, faizlə		
	Maşın və avadanlıqların istehsalı	Avtomobil, qoşqu və yarımqoşquların istehsalı	Sair nəqliyyat vasitələrinin istehsalı
Yanvar-avqust	70,4	136,7	47,4
Yanvar-sentyabr	59,9	153,4	47,2
Yanvar-oktyabr	56,8	158,4	47,2
Yanvar-noyabr	53,9	156,6	47,1
Yanvar-dekabr	48,6	144,7	49,7
<b>2025-ci il</b>			
Yanvar	47,4	79,3	82,9

Cədvəl 22

### Maşın və avadanlıqların, avtomobil, qoşqu və yarımqoşquların istehsalı sahələrində istehsal edilmiş əsas məhsullar

Məhsul növləri	2025-ci ilin yanvar ayında istehsal edilmişdir	Əvvəlki ilin müvafiq ayına nisbətən, faizlə	01.02.2025-ci il vəziyyətinə hazır məhsul ehtiyatı
<b>Maşın və avadanlıqların istehsalı</b>			
Nasoslar, ədəd	369	69,4	792
ondan:			
ştanqlı quyu nasoslari, ədəd	368	71,0	743
Kran, qapaq və klapanlar, ton	-	-	71,3
ondan fontan armaturu, ton	-	-	-
Traktorlar, ədəd	46	93,9	11
<b>Avtomobil, qoşqu və yarımqoşquların istehsalı</b>			
Minik avtomobilləri, ədəd	235	57,9	141
Yük avtomobilləri, ədəd	8	12,7	4

**Elektrik enerjisi, qaz və buxar istehsalı,  
bölüşdürülməsi və təchizatı; su təchizatı, tullantıların  
təmizlənməsi və emalı sektorları**

Elektrik enerjisi, qaz və buxar istehsalı, bölüşdürülməsi və təchizatı sektorunda 2025-ci ilin yanvar ayında 342,9 milyon manat dəyərində məhsul istehsal olunmuş və xidmətlər göstərilmişdir.

Su təchizatı, tullantıların təmizlənməsi və emalı sektorunda istehsal edilmiş məhsulların həcmi 45,8 milyon manat təşkil etmişdir.

Cədvəl 23

**Elektrik enerjisi, qaz və buxar istehsalı, bölüşdürülməsi  
və təchizatı; su təchizatı, tullantıların təmizlənməsi və  
emalı sektorlarında məhsul buraxılışı**

Fəaliyyət növlərinin adı	2025-ci ilin yanvar ayında istehsal edilmişdir, milyon manat	Əvvəlki ilin müvafiq ayına nisbətən (sabit qiymətlərlə), faizlə
Elektrik enerjisi, qaz və buxar istehsalı, bölüşdürülməsi və təchizatı	342,9	105,4
Su təchizatı, tullantıların təmizlənməsi və emalı	45,8	132,4

**Elektrik enerjisi, qaz və buxar istehsalı, bölüşdürülməsi və təchizatı; su təchizatı, tullantıların təmizlənməsi və emalı sektorlarında istehsal edilmiş əsas məhsullar**

Məhsul növləri	2025-ci ilin yanvar ayında istehsal edilmişdir	Əvvəlki ilin müvafiq ayına nisbətən, faizlə
<b>Elektrik enerjisi, qaz və buxar istehsalı, bölüşdürülməsi və təchizatı</b>		
Elektrik enerjisi, mln. kVt.s	2346,4*	104,7
ondan əmtəəlik	2264,9	104,5
istilik elektrik stansiyalarının istehsalı	2029,5	99,5
ondan: tullantıların yandırılmasından alınan elektrik enerjisi	18,3	110,6
su elektrik stansiyalarının istehsalı	216,8	182,2
külək elektrik stansiyalarının istehsalı	2,6	45,6
günəş elektrik stansiyalarının istehsalı	16,0	5,5 d.
<b>Su təchizatı, tullantıların təmizlənməsi və emalı</b>		
Suyun təmizlənməsi və bölüşdürülməsi, mln. kub metr	43,1	103,9

\*) əsas fəaliyyəti elektrik enerjisinin istehsalı olmayan müəssisələr nəzərə alınmadan

## **Tikinti**

### **Əsas kapitala yönəldilmiş investisiyalar**

2025-ci ilin yanvar ayında ölkənin iqtisadi və sosial sahələrinin inkişafı üçün bütün maliyyə mənbələrindən əsas kapitala 787,0 milyon manat və ya 2024-cü ilin yanvar ayı ilə müqayisədə 50,0 faiz az investisiya yönəldilmişdir. Neft-qaz sektoruna yönəldilmiş investisiyaların həcmi 40,5 faiz, qeyri neft-qaz sektoruna yönəldilmiş investisiyaların həcmi isə 54,8 faiz az olmuşdur. Ümumi sərmayənin 504,8 milyon manatı və ya 64,1 faizi məhsul istehsalı sahələrinin, 109,8 milyon manatı (14,0 faizi) xidmət sahələrinin, 172,4 milyon manatı (21,9 faizi) isə yaşayış evlərinin tikintisinin payına düşmüşdür.

Ümumi sərmayənin 23,9 faizi dövlət, 76,1 faizi qeyri-dövlət sektorunun sərmayədarları tərəfindən qoyulmuşdur. Sərmayə qoyuluşunun 71,9 faizi tikinti-quraşdırma işlərinə sərf edilmişdir.

Daxili mənbələrdən əsas kapitala yönəldilmiş investisiyanın dəyəri ümumi sərmayənin 60,2 faizini təşkil etmişdir.

2025-ci ilin yanvar ayında əsas kapitala yönəldilmiş ümumi investisiyanın 55,5 faizi sənaye, 29,8 faizi tikinti, 5,4 faizi nəqliyyat və anbar təsərrüfatı, 4,0 faizi informasiya və rabitə, 1,4 faizi təhsil, 0,9 faizi dövlət idarəetməsi və müdafiə, hər biri 0,7 faiz olmaqla turistlərin yerləşdirilməsi və ictimai iaşə, kənd təsərrüfatı, meşə təsərrüfatı və balıqçılıq, hər biri 0,5 faiz olmaqla maliyyə və sığorta, ticarət; nəqliyyat vasitələrinin təmiri, 0,3 faizi inzibati və yardımçı xidmətlərin göstərilməsi, 0,2 faizi peşə, elmi və texniki fəaliyyət, 0,1 faizi əhaliyə səhiyyə və sosial xidmətlərin göstərilməsi sahələrinə sərf edilmişdir.

**İqtisadiyyatın sahələri üzrə əsas kapitala yönəldilmiş investisiyaların dəyəri**

İqtisadiyyatın sahələri	2025-ci ilin yanvar ayında, milyon manat	Əvvəlki ilin müvafiq ayına nisbətən (müqayisəli qiymətlərlə), faizlə	Ümumi yekunda xüsusi çəkisi, faizlə
<b>Cəmi</b>	<b>787,0</b>	<b>50,0</b>	<b>100,0</b>
<b>Kənd təsərrüfatı, meşə təsərrüfatı və balıqçılıq</b>	<b>5,8</b>	<b>59,6</b>	<b>0,7</b>
<b>Sənaye</b>	<b>437,0</b>	<b>77,7</b>	<b>55,5</b>
o cümlədən:			
Mədənçıxarma sənayesi	314,9	84,9	40,0
Emal sənayesi	20,4	11,6	2,6
Elektrik enerjisi, qaz və buxar istehsalı, bölüşdürülməsi və təchizatı	101,7	5,9 d.	12,9
Su təchizatı; tullantıların təmizlənməsi və emalı	0,0	86,6	0,0
<b>Tikinti</b>	<b>234,5</b>	<b>112,7</b>	<b>29,8</b>
ondan mənzil tikintisi	172,4	2,7 d.	21,9
<b>Ticarət; nəqliyyat vasitələrinin təmiri</b>	<b>3,8</b>	<b>36,4</b>	<b>0,5</b>
<b>Nəqliyyat və anbar təsərrüfatı</b>	<b>42,3</b>	<b>5,7</b>	<b>5,4</b>
o cümlədən:			
nəqliyyat	42,3	5,7	5,4
poçt və kuryer fəaliyyəti	0,0	22,5	0,0
<b>Turistlərin yerləşdirilməsi və ictimai iaşə</b>	<b>5,6</b>	<b>51,0</b>	<b>0,7</b>
<b>İnformasiya və rabitə</b>	<b>31,4</b>	<b>2,5 d.</b>	<b>4,0</b>
ondan rabitə	24,9	196,4	3,2
<b>Maliyyə və sığorta fəaliyyəti</b>	<b>3,7</b>	<b>61,0</b>	<b>0,5</b>
<b>Daşınmaz əmlakla əlaqədar əməliyyatlar</b>	<b>0,1</b>	<b>10,1</b>	<b>0,0</b>
<b>Peşə, elmi və texniki fəaliyyət</b>	<b>1,2</b>	<b>188,0</b>	<b>0,2</b>
<b>İnzibati və yardımçı xidmətlərin göstərilməsi</b>	<b>2,6</b>	<b>2,7 d.</b>	<b>0,3</b>
<b>Dövlət idarəetməsi və müdafiə; sosial təminat</b>	<b>7,4</b>	<b>8,2 d.</b>	<b>0,9</b>

## REAL SEKTOR

...ardı

İqtisadiyyatın sahələri	2025-ci ilin yanvar ayında, milyon manat	Əvvəlki ilin müvafiq ayına nisbətən (müqayisəli qiymətlərlə), faizlə	Ümumi yekunda xüsusi çəkisi, faizlə
<b>Təhsil</b>	<b>10,7</b>	<b>3,8 d.</b>	<b>1,4</b>
<b>Əhaliyə səhiyyə və sosial xidmətlərin göstərilməsi</b>	<b>0,8</b>	<b>32,4</b>	<b>0,1</b>
<b>İstirahət, əyləncə və incəsənət sahəsində fəaliyyət</b>	<b>0,1</b>	<b>5,2 d.</b>	<b>0,0</b>
<b>Digər sahələrdə xidmətlərin göstərilməsi</b>	<b>0,0</b>	<b>1,2</b>	<b>0,0</b>

2025-ci ilin yanvar ayında neft-qaz sektoruna 315,2 milyon manatlıq investisiya yönəldilmişdir. Qeyri neft-qaz sektorunun inkişafına sərf edilmiş 471,8 milyon manatlıq investisiyanın 121,8 milyon manatı (ümumi sərmayənin 15,5 faizi) qeyri neft-qaz sənayesi sektorunda istifadə edilmişdir.

Xarici ölkələr və beynəlxalq təşkilatların vəsaitləri hesabına əsas kapitala yönəldilmiş investisiyanın 295,9 milyon manatı (94,5 faizi) Böyük Britaniya və Şimali İrlandiya Birləşmiş Krallığı, BƏƏ, Türkiyə, İsveçrə, ABŞ, Rusiya, Yaponiya və İran sərmayədarlarına məxsus olmuşdur.

**2025-ci ilin yanvar ayında əsas kapitalla yönəldilmiş investisiyalar (bütün maliyyə mənbələri hesabına)**

	2025-ci ilin yanvar ayında, milyon manat	Əvvəlki ilin müvafiq ayına nisbətən (müqayisəli qiymətlərlə), faizlə
<b>Əsas kapitalla yönəldilmiş investisiyalar, milyon manat</b>	<b>787,0</b>	<b>50,0</b>
ondan:		
tikinti-quraşdırma işlərinə	566,0	47,8
ümumi yekundan:		
məhsul istehsalı sahələrinə	504,8	70,5
xidmət sahələrinə	109,8	13,8
yaşayış evlərinin tikintisinə	172,4	2,7 d.
ümumi yekundan:		
neft-qaz sektoruna	315,2	59,5
qeyri neft-qaz sektoruna	471,8	45,2
ondan:		
qeyri neft-qaz emal sənayesi	19,2	125,7
ümumi yekundan:		
xarici mənbələrdən yönəldilmiş investisiyalar	313,2	115,1
o cümlədən		
neft-qaz sektoru	204,3	88,7
qeyri neft-qaz sektoru	108,9	2,6 d.
daxili mənbələrdən yönəldilmiş investisiyalar	473,8	36,4
o cümlədən		
neft-qaz sektoru	110,9	37,0
qeyri neft-qaz sektoru	362,9	36,2

2025-ci ilin yanvar ayında tikinti müəssisələri tərəfindən (fərdi sahibkarlar nəzərə alınmaqla) yerinə yetirilmiş inşaat işlərinin 78,3 faizini inşa, yenidənqurma və bərpa, 8,2 faizini əsaslı təmir, 6,8 faizini cari təmir, 6,7 faizini isə sair tikinti işləri təşkil etmişdir. Ümumi inşaat işlərinin 88,2 faizini qeyri-dövlət mülkiyyətində olan tikinti müəssisələri yerinə yetirmişlər.



Qrafik 7

**Tikinti müəssisələri tərəfindən yerinə yetirilmiş inşaat işlərinin strukturu (ümumi yekuna görə, faizlə)**

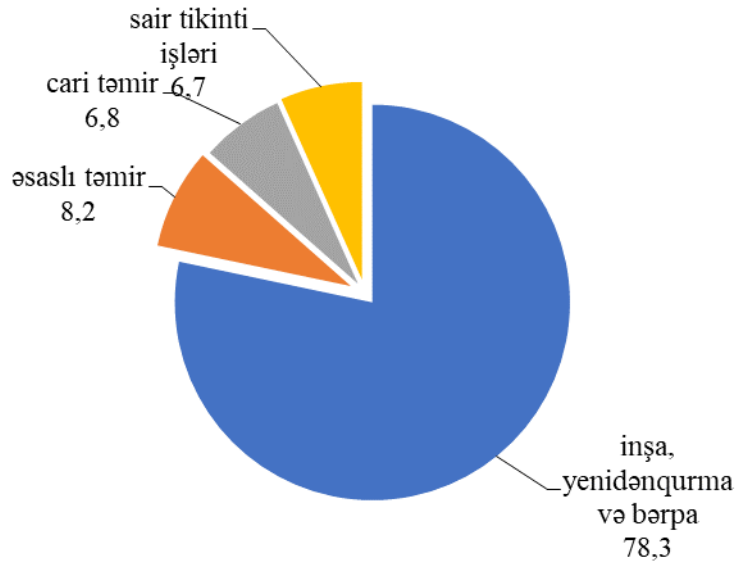

## **Kənd təsərrüfatı**

2025-ci ilin yanvar ayı üzrə kənd təsərrüfatının ümumi məhsulunun faktiki qiymətlərlə dəyəri 547,8 milyon manat təşkil etmişdir ki, onun da 518,7 milyon manatı heyvandarlıq, 29,1 milyon manatı isə bitkiçilik məhsullarının payına düşür.

Qrafik 8

### **Kənd təsərrüfatının ümumi məhsulunun strukturu**

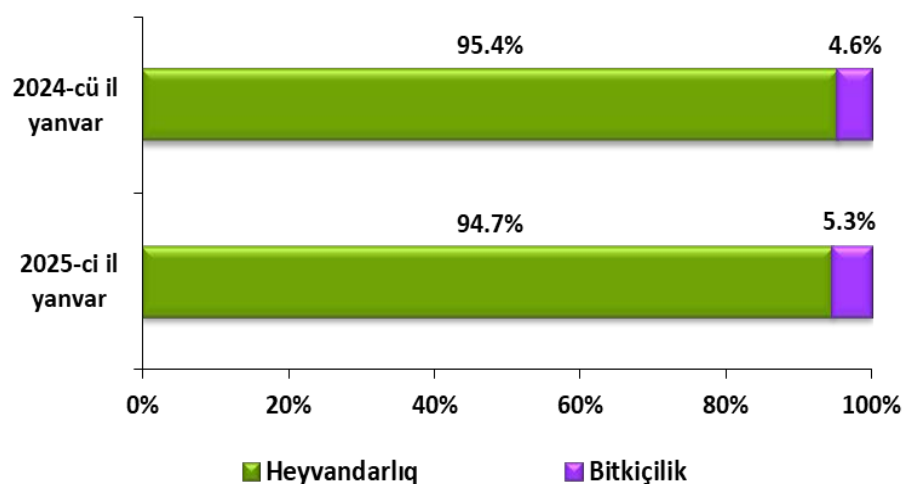

## REAL SEKTOR

Əvvəlki ilin müvafiq ayı ilə müqayisədə kənd təsərrüfatının istehsalı 2,2 faiz, o cümlədən heyvandarlıq məhsulları üzrə 1,3 faiz, bitkiçilik məhsulları üzrə 20,8 faiz artmışdır.

Cədvəl 27

### Kənd təsərrüfatı üzrə istehsal indeksinin dinamikası

	Əvvəlki ilin müvafiq dövrünə nisbətən, faizlə		
	Cəmi	o cümlədən	
		heyvandarlıq məhsulları	bitkiçilik məhsulları
<b><u>2024-cü il</u></b>			
Yanvar	101,2	101,2	100,8
Yanvar-fevral	99,9	99,7	103,8
Yanvar-mart	101,1	101,0	102,9
Yanvar-aprel	101,6	101,5	102,7
Yanvar-may	103,1	101,7	107,4
Yanvar-iyun	100,3	102,1	98,6
Yanvar-iyul	100,8	101,5	100,2
Yanvar-avqust	100,8	101,3	100,3
Yanvar-sentyabr	100,8	101,4	100,3
Yanvar-oktyabr	101,0	101,5	100,5
Yanvar-noyabr	101,0	101,4	100,6
Yanvar-dekabr	101,5	101,7	101,1
<b><u>2025-ci il</u></b>			
Yanvar	102,2	101,3	120,8

2025-ci ilin yanvar ayında quş əti də daxil olmaqla diri çəkiddə 47,3 min ton ət, 159,7 min ton süd, 193,7 milyon ədəd yumurta istehsal edilmiş, 2024-cü ilin müvafiq ayına nisbətən ət istehsalı 2,0 faiz, yumurta istehsalı 2,9 faiz artmış, süd istehsalı isə 0,6 faiz azalmışdır.

Qrafik 9

**Əsas növ heyvandarlıq məhsullarının istehsalı**

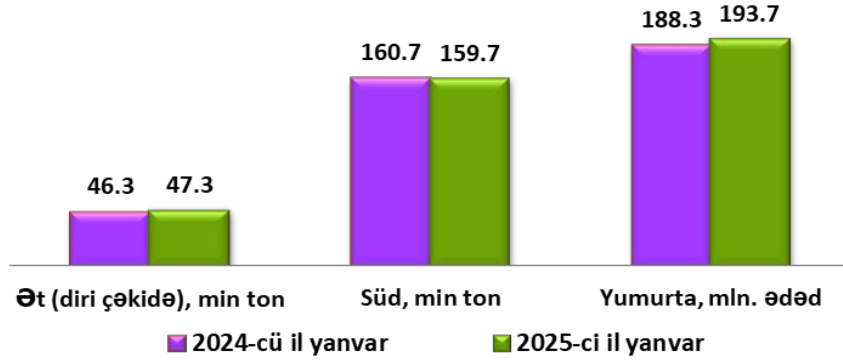

2025-ci il yanvarın 1-i vəziyyətinə damazlıq təsərrüfatlarında 28,8 min baş iribuynuzlu mal-qara, 23,2 min baş qoyun və keçi mövcud olmuşdur. Mal-qaranın cins tərkibinin yaxşılaşdırılması üçün dövlət və özəl damazlıq təsərrüfatları heyvandarlıqla məşğul olan hüquqi və fiziki şəxslərə ötən il 8,9 min baş iribuynuzlu mal-qara, 7,6 min baş qoyun və keçi satmışlar.

2024-cü ildə 176,9 min baş inək və düyələr elit törədiciyələrin toxumları ilə mayalandırılmışdır.

2024-cü ildə ölkədə ümumi sahəsi 1,6 min hektar olan 3037 vahid istixana fəaliyyət göstərmiş və həmin istixanalarda 224,9 min ton pomidor, 11,6 min ton xiyar, 1,6 min ton göbələk, 237,6 ton çiyələk, 151,3 ton kartof, 55,0 ton limon, 35,5 ton kələm, 22,3 ton baş soğan, 15,3 ton badımcın, 14,1 ton bibər və sair meyvə və tərəvəz istehsal olunmuşdur. Ölkənin digər rayonlarına nisbətən Abşeron, Şəmkir, Xəzər, Salyan, Binəqədi, Sabunçu, Kürdəmir,

## REAL SEKTOR

Tovuz, Samux və Sabirabad rayonlarının istixana təsərrüfatlarında daha çox məhsul yetişdirilmişdir.

Yanvar ayında respublikada örtülü torpaq sahələrindən 25,5 min ton tərəvəz toplanmışdır.

Cədvəl 28

### Mal-qaranın sayı (ayın 1-i vəziyyətinə, min başla)

	İribuynuzlu mal-qara	o cümlədən inək və camışlar	Qoyun və keçilər
<b>2021</b>			
Yanvar	2 650,7	1 280,5	8 089,7
Aprel	2 660,8	1 286,9	8 279,2
İyul	2 663,7	1 287,6	8 267,3
Oktyabr	2 666,6	1 289,2	8 197,3
<b>2022</b>			
Yanvar	2 648,8	1 288,0	7 899,7
Aprel	2 666,9	1 295,3	8 168,8
İyul	2 654,5	1 295,2	8 032,5
Oktyabr	2 646,6	1 295,4	7 928,4
<b>2023</b>			
Yanvar	2 618,1	1 288,8	7 751,7
Aprel	2 551,8	1 253,2	7 360,8
İyul	2 545,3	1 253,9	7 322,3
Oktyabr	2 533,2	1 251,5	7 223,2
<b>2024</b>			
Yanvar	2 507,7	1 235,1	7 060,6
Aprel	2 512,8	1 238,8	7 206,0
İyul	2 505,1	1 240,1	7 132,1
Oktyabr	2 489,3	1 235,3	7 005,7
<b>2025</b>			
Yanvar	2 459,7	1 223,1	6 850,2

## Nəqliyyat

2025-ci ilin yanvar ayı ərzində yük və sərnişin daşımaları əvvəlki ilin yanvar ayı ilə müqayisədə müvafiq olaraq 5,5 faiz və 7,9 faiz artmışdır.

Nəqliyyat sektorunda fəaliyyət göstərən təsərrüfat subyektləri tərəfindən 18,4 milyon ton yük daşınmışdır. Yüklərin 4,5 faizi dəniz, 8,2 faizi dəmir yolu, 0,2 faizi hava, 55,7 faizi avtomobil nəqliyyatı, 31,4 faizi isə boru kəməri ilə daşınmışdır.

Qrafik 10

### Yük daşınmasının nəqliyyat növləri üzrə strukturu, faizlə

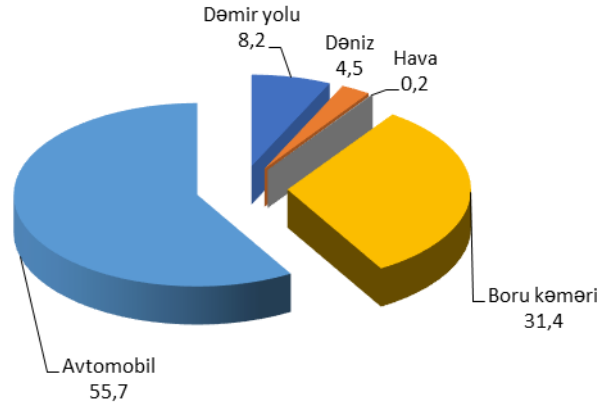

Qeyri-dövlət sektoruna məxsus nəqliyyat vasitələri ilə daşınmış yüklərin həcmi 4,4 faiz artmış, daşınmış yüklərin ümumi həcmində bu sektorun xüsusi çəkisi 74,8 faiz təşkil etmişdir.

2025-ci ilin yanvar ayında nəqliyyatçılar 157,2 milyon sərnişinə xidmət göstərmişlər. Sərnişinlərin 87,9 faizi avtomobil nəqliyyatı, 11,4 faizi metro, qalan hissəsi isə digər nəqliyyat növləri ilə daşınmışdır.

**Dəmir yolu nəqliyyatı** ilə 2025-ci ilin yanvar ayında 1,5 milyon ton yük, 713,7 min sərnişin daşınmış, 2024-cü ilin yanvar ayı ilə müqayisədə yük daşınmasında 9,6 faiz, sərnişin daşınmasında isə 14,6 faiz artım müşahidə olunmuşdur.

Orta hesabla sutkada 436 vaqon yüklənmiş, 421 vaqon isə boşaldılmışdır.

Sutka ərzində dəmir yolunun Şimal istiqaməti üzrə 19,3 min ton, Qərb istiqaməti üzrə 3,2 min ton, Cənub istiqaməti üzrə isə 0,7 min ton yüklənmə işi yerinə yetirilmişdir.

**Dəniz nəqliyyatı** ilə 2025-ci ilin yanvar ayında daşınmış yüklərin həcmi 824,1 min ton təşkil etmiş və əvvəlki ilin yanvar ayına nisbətən 31,2 faiz artmışdır. Yüklərin 43,5 faizini neft yükləri təşkil etmişdir.

Dəniz limanları tərəfindən 1471,4 min ton həcmində yükləmə-boşaltma işləri həyata keçirilmiş və yüklərin 1137,9 min tonunu və ya 77,3 faizini tranzit yüklər təşkil etmişdir.

2025-ci il fevral ayının 1-i vəziyyətinə limanlarda qalan yüklərin həcmi 53,6 min ton olmuşdur.

Dövr ərzində bu nəqliyyat növü ilə daşınmış sərnişinlərin sayı 2024-cü ilin yanvar ayına nisbətən 42,1 faiz artaraq 2,7 min nəfər olmuşdur.

Qrafik 11

**Nəqliyyat sektorunda daşınmış yüklərin həcmi, min ton**

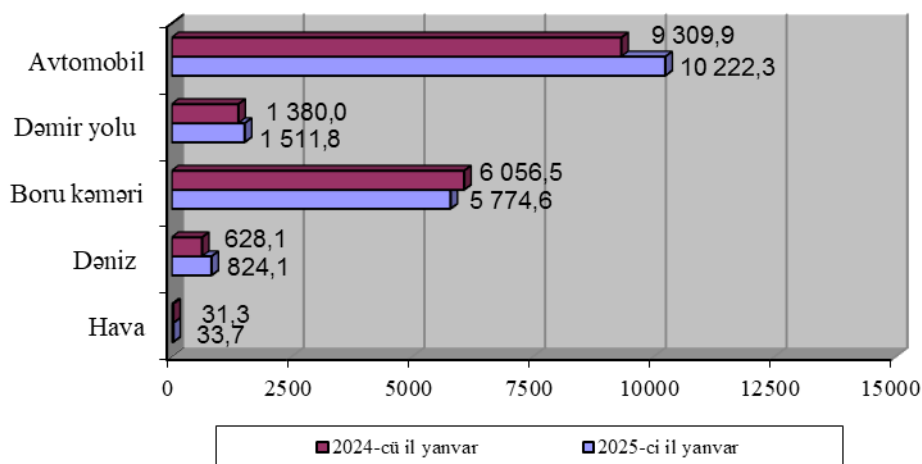

Nəqliyyat sektorunda daşımaların həcmində xüsusi çəkisi ən böyük olan **avtomobil nəqliyyatı** ilə 10,2 milyon ton yük, 138,2 milyon sərnişin daşınmış və əvvəlki ilin yanvar ayı ilə müqayisədə müvafiq olaraq 9,8 faiz və 8,4 faiz artım qeydə alınmışdır. Sərnişinlərin 95,7 faizi avtobus, 4,3 faizi isə minik taksilərinin xidmətlərindən istifadə etmişdir. Yük dövriyyəsi 10,5 faiz, sərnişin dövriyyəsi isə 9,8 faiz artmışdır.

**Metro nəqliyyatının** xidmətlərindən istifadə etmiş sərnişinlərin sayı 4,2 faiz artaraq 18,0 milyon nəfər olmuşdur.

**Hava nəqliyyatı** ilə 303,0 min və ya 13,1 faiz çox sərnişin daşınmış, daşımaların 99,9 faizi dövlət, 0,1 faizi isə özəl müəssisələrə məxsus nəqliyyat vasitələri ilə həyata keçirilmişdir. Bu nəqliyyat növü ilə yükdaşıma 7,7 faiz artaraq 33,7 min ton olmuşdur.

**Magistral neft kəmərləri** ilə 3209,5 min ton neft nəql edilmişdir. Nəqlətmənin 72,3 faizi Bakı-Tbilisi-Ceyhan neft ixrac kəməri ilə həyata keçirilmiş və cari ilin yanvar ayı ərzində bu kəmərlə vasitəsilə 2319,1 min ton neft ötürülmüşdür. Dövr ərzində BTC kəməri ilə nəql edilmiş neftin 83,1 faizini və ya 1926,5 min tonunu Azərbaycanda hasil edilən neft, 16,9 faizini və ya 392,6 min tonunu isə Türkmənistan və Qazaxıstandan daxil olan neft təşkil etmişdir.

**Magistral qaz kəmərləri** ilə 3562,6 milyon kub-metr qaz nəql edilmiş və əvvəlki ilin yanvar ayına nisbətən 8,0 faiz azalma müşahidə olunmuşdur. Qazın nəqlinin 46,4 faizi Bakı-Tbilisi-Ərzurum Cənubi Qafqaz boru kəməri vasitəsilə həyata keçirilmiş və 1651,5 milyon kub-metr qaz ötürülmüşdür.

2024-cü ilin yanvar-dekabr aylarında nəqliyyat dəhlizlərində daşınmış yüklərin həcmi 33258,0 min ton olmuşdur. Yüklərin 15277,6 min tonu və ya 46,0 faizi dəmir yolu nəqliyyatı, 10090,0 min tonu və ya 30,3 faizi avtomobil nəqliyyatı, 7890,4 min tonu və ya 23,7 faizi dəniz nəqliyyatı ilə daşınmışdır.

Dəhlizlər vasitəsilə daşınmış yüklərin 56,6 faizini və ya 18840,1 min tonunu tranzit yüklər təşkil etmişdir.



Cədvəl 29

**Nəqliyyat sektorunda yük daşınması, min ton**

	2025-ci ilin yanvar ayında	2024-cü ilin yanvar ayında	2025-ci ilin yanvar ayı 2024-cü ilin yanvar ayına nisbətən, faizlə
<b>Cəmi</b>	<b>18 366,5</b>	<b>17 405,8</b>	<b>105,5</b>
o cümlədən:			
Dəmir yolu	1 511,8	1 380,0	109,6
Dəniz	824,1	628,1	131,2
Hava	33,7	31,3	107,7
Boru kəməri	5 774,6	6 056,5	95,3
neft kəməri	3 209,5	3 269,1	98,2
qaz kəməri	2 565,1	2 787,4	92,0
Avtomobil	10 222,3	9 309,9	109,8

Cədvəl 30

**Nəqliyyat sektorunda yük dövriyyəsi, milyon ton-km**

	2025-ci ilin yanvar ayında	2024-cü ilin yanvar ayında	2025-ci ilin yanvar ayı 2024-cü ilin yanvar ayına nisbətən, faizlə
<b>Cəmi</b>	<b>7 693,0</b>	<b>7 801,4</b>	<b>98,6</b>
o cümlədən:			
Dəmir yolu	562,0	569,0	98,8
Dəniz	462,8	293,2	157,8
Hava	278,9	269,7	103,4
Boru kəməri	5 225,1	5 615,9	93,0
neft kəməri	4 182,3	4 474,1	93,5
qaz kəməri	1 042,8	1 141,8	91,3
Avtomobil	1 164,2	1 053,6	110,5

**Nəqliyyat sektorunda sərnişin daşınması, min sərnişin**

	2025-ci ilin yanvar ayında	2024-cü ilin yanvar ayında	2025-ci ilin yanvar ayı 2024-cü ilin yanvar ayına nisbətən, faizlə
<b>Cəmi</b>	<b>157 163,6</b>	<b>145 635,5</b>	<b>107,9</b>
o cümlədən:			
Dəmir yolu	713,7	622,6	114,6
Dəniz	2,7	1,9	142,1
Hava	303,0	267,9	113,1
Metro	17 984,4	17 252,7	104,2
Avtomobil	138 159,8	127 490,4	108,4
avtobus	132 277,9	121 578,9	108,8
taksi	5 881,9	5 911,5	99,5

**Nəqliyyat sektorunda sərnişin dövriyyəsi,  
milyon sərnişin-km**

	2025-ci ilin yanvar ayında	2024-cü ilin yanvar ayında	2025-ci ilin yanvar ayı 2024-cü ilin yanvar ayına nisbətən, faizlə
<b>Cəmi</b>	<b>2 974,0</b>	<b>2 646,5</b>	<b>112,4</b>
o cümlədən:			
Dəmir yolu	33,3	28,5	116,8
Dəniz	1,1	0,9	122,2
Hava	621,2	495,9	125,3
Metro	212,3	203,6	104,3
Avtomobil	2 106,1	1 917,6	109,8
avtobus	1 997,7	1 807,9	110,5
taksi	108,4	109,7	98,8

## **İnformasiya və rabitə**

Bu sahədə fəaliyyət göstərən müəssisələr tərəfindən 2025-ci ilin yanvar ayında əvvəlki ilin yanvar ayı ilə müqayisədə göstərilmiş xidmətlərin dəyəri real ifadədə 5,8 faiz artaraq 273,5 milyon manat təşkil etmişdir ki, onun da 73,0 faizi əhali tərəfindən istehlak olunmuşdur.

Xidmətlərdən əldə edilən gəlirin 37,7 faizi və ya 103,2 milyon manatı mobil telefon rabitəsi sahəsində formalaşmışdır.

## **İstehlak bazarı**

2025-ci ilin yanvar ayında istehlakçıların tələbatlarının ödənilməsi məqsədilə satılmış malların və göstərilmiş xidmətlərin dəyəri 6,1 milyard manat olmaqla 2024-cü ilin yanvar ayına nisbətən müqayisəli qiymətlərlə 5,0 faiz artmış, ümumi dəyərin 78,8 faizini pərakəndə ticarət dövriyyəsi, 18,1 faizini əhaliyə göstərilmiş ödənişli xidmətlərin dəyəri, 3,1 faizini isə ictimai iaşə dövriyyəsi təşkil etmişdir.

Qeyri-dövlət sektorunda fəaliyyət göstərən təsərrüfat subyektləri tərəfindən satılmış malların və göstərilmiş xidmətlərin dəyəri 2024-cü ilin yanvar ayı ilə müqayisədə 4,8 faiz artaraq 5,9 milyard manata bərabər olmuş, onun 46,6 faizi fərdi sahibkarların fəaliyyəti sayəsində formalaşmışdır.

Cədvəl 33

### **İstehlak bazarı üzrə əsas göstəricilər**

	2025-ci ilin yanvar ayı, milyon manat	2024-cü ilin yanvar ayına nisbətən, faizlə
<b>İstehlak bazarında satılmış malların və göstərilmiş xidmətlərin ümumi dəyəri</b>	<b>6 143,6</b>	<b>105,0</b>
o cümlədən: dövlət mülkiyyəti üzrə	257,1	109,7
qeyri-dövlət mülkiyyəti üzrə	5 886,5	104,8
ondan: fərdi sahibkarlar üzrə	2 741,6	103,8

Hesabat ayında bir istehlakçı orta hesabla 600,7 manat və ya 2024-cü ilin eyni ayı ilə müqayisədə nominal ifadədə 52,0 manat çox vəsait xərcləmişdir.

**Əmtəə bazarı**

2025-ci ilin yanvar ayında pərakəndə ticarət şəbəkəsində istehlakçılara 4,8 milyard manatlıq, o cümlədən 2,6 milyard manatlıq ərzaq məhsulları, içkilər və tütün məmulatları, 2,2 milyard manatlıq qeyri-ərzaq malları satılmışdır. 2024-cü ilin yanvar ayı ilə müqayisədə pərakəndə ticarət dövriyyəsi real ifadədə 3,7 faiz, o cümlədən ərzaq məhsulları, içkilər və tütün məmulatları üzrə 1,8 faiz, qeyri-ərzaq malları üzrə 6,1 faiz artmışdır.

Cədvəl 34

**Pərakəndə ticarət dövriyyəsinin dinamikası**

	2024		2025	
	milyon manat	əvvəlki ilin müvafiq dövrünə nisbətən, faizlə	milyon manat	əvvəlki ilin müvafiq dövrünə nisbətən, faizlə
Yanvar	4 493,8	103,4	4 842,8	103,7
Fevral	4 061,2	103,2		
Mart	4 919,2	102,8		
<b>I rüb</b>	<b>13 474,2</b>	<b>103,1</b>		
Aprel	3 495,7	103,5		
May	4 495,3	103,4		
İyun	5 786,0	103,8		
<b>II rüb</b>	<b>13 777,0</b>	<b>104,0</b>		
<b>Yanvar-iyun</b>	<b>27 251,2</b>	<b>103,4</b>		
İyul	5 012,6	103,1		
Avqust	4 933,1	103,8		
Sentyabr	5 503,5	104,0		
<b>III rüb</b>	<b>15 449,2</b>	<b>103,5</b>		
<b>Yanvar-sentyabr</b>	<b>42 700,4</b>	<b>103,6</b>		
Oktyabr	5 642,6	104,3		
Noyabr	5 524,7	104,7		
Dekabr	8 335,2	103,7		
<b>IV rüb</b>	<b>19502,5</b>	<b>104,0</b>		
<b>Yanvar-dekabr</b>	<b>62202,9</b>	<b>103,9</b>		

Hesabat ayında əhalinin bir nəfərinə düşən orta pərakəndə ticarət dövriyyəsi 473,5 manat və ya 2024-cü ilin yanvar ayı ilə müqayisədə nominal ifadədə 32,2 manat çox olmuşdur. Ticarət şəbəkəsində bir ölkə sakini orta hesabla 257,8 manatlıq ərzaq məhsulları, içkilər və tütün məmulatları, 215,7 manatlıq qeyri-ərzaq malları almışdır.

Cədvəl 35

**Pərakəndə ticarət dövriyyəsinin makrostrukturunu**

	2025-ci ilin yanvar ayı, milyon manat	Ümumi yekunda xüsusi çəkisi, faizlə	2024-cü ilin yanvar ayına nisbətən, faizlə
<b>Pərakəndə ticarət dövriyyəsi</b>	<b>4 842,8</b>	<b>100,0</b>	<b>103,7</b>
o cümlədən: ərzaq məhsulları	2 406,2	49,7	102,0
içkilər və tütün məmulatları	230,3	4,7	100,7
qeyri-ərzaq malları	2 206,3	45,6	106,1

2025-ci ilin yanvar ayında istehlakçıların pərakəndə ticarət şəbəkəsində xərclədiyi vəsaitin 54,4 faizi ərzaq məhsulları, içkilər və tütün məmulatlarının, 14,5 faizi toxuculuq məhsulları, geyim və ayaqqabıların, 5,6 faizi avtomobil benzini və dizel yanacağı, 4,6 faizi elektrik malları və mebellərin, 2,3 faizi əczaçılıq məhsulları və tibbi ləvazimatların, 1,3 faizi kompüterlər, telekommunikasiya avadanlıqları və çap məhsullarının, 17,3 faizi isə digər qeyri-ərzaq mallarının alınmasına sərf olunmuşdur.

**Pərakəndə ticarət dövriyyəsinin  
mal qrupları üzrə strukturu**

	2025-ci ilin yanvar ayı, milyon manat	2024-cü ilin yanvar ayına nisbətən, faizlə
<b>Pərakəndə ticarət dövriyyəsi</b>	<b>4 842,8</b>	<b>103,7</b>
o cümlədən: ərzaq məhsulları, içkilər və tütün məmulatları	2 636,5	101,8
toxuculuq məhsulları, geyim və ayaqqabılar	701,6	105,4
elektrik malları və mebellər	222,2	106,8
kompüterlər, telekommunikasiya avadanlıqları və çap məhsulları	62,1	114,5
əczaçılıq məhsulları və tibbi ləvazimatlar	112,3	105,7
avtomobil benzini və dizel yanacağı	271,0	109,3
digər qeyri-ərzaq malları	837,1	104,9

**2025-ci ilin yanvar ayında pərakəndə ticarət dövriyyəsinin mal qrupları üzrə strukturu**

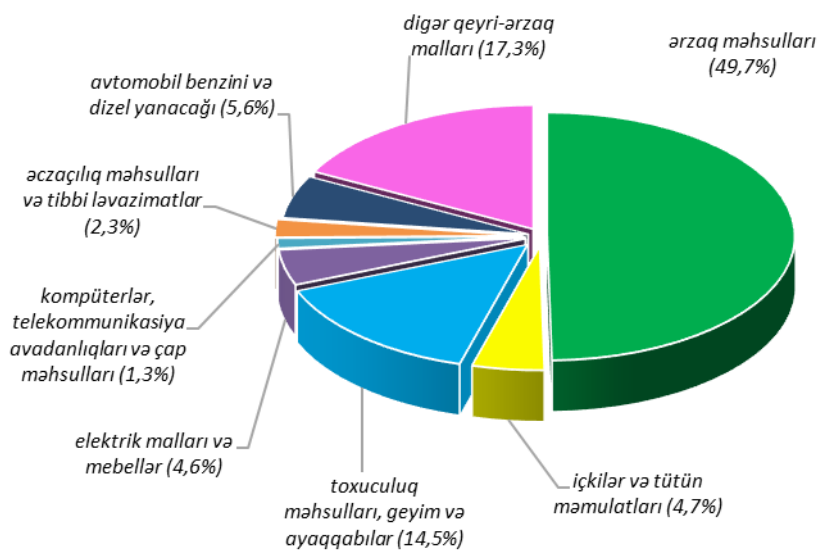



**Pərakəndə ticarət dövriyyəsi və indeksləri**

	Ərzaq məhsulları, içkilər və tütün məmulatları üzrə		Qeyri-ərzaq malları üzrə	
	milyon manat	əvvəlki ilin müvafiq dövrünə nisbətən, faizlə	milyon manat	əvvəlki ilin müvafiq dövrünə nisbətən, faizlə
<b>2024</b>				
Yanvar	2 467,3	102,1	2 026,5	105,0
Fevral	2 259,1	102,1	1 802,1	104,6
Mart	2 817,2	101,3	2 102,0	105,0
<b>I rüb</b>	<b>7 543,6</b>	<b>101,8</b>	<b>5 930,6</b>	<b>104,9</b>
Aprel	2 031,0	102,0	1 464,7	105,9
May	2 504,2	101,7	1 991,1	105,7
İyun	2 957,6	102,2	2 828,4	105,4
<b>II rüb</b>	<b>7 492,8</b>	<b>102,1</b>	<b>6 284,2</b>	<b>105,7</b>
<b>Yanvar - iyun</b>	<b>15 036,4</b>	<b>101,9</b>	<b>12 214,8</b>	<b>105,2</b>
İyul	2 765,4	101,0	2 247,2	105,9
Avqust	2 770,3	101,6	2 162,8	106,6
Sentyabr	2 896,5	101,3	2 607,0	107,2
<b>III rüb</b>	<b>8 432,2</b>	<b>101,4</b>	<b>7 017,0</b>	<b>106,6</b>
<b>Yanvar - sentyabr</b>	<b>23 468,6</b>	<b>101,8</b>	<b>19 231,8</b>	<b>105,7</b>
Oktyabr	3 004,2	101,6	2 638,4	107,5
Noyabr	3 062,0	103,3	2 462,7	106,3
Dekabr	4 599,8	100,5	3 735,4	108,0
<b>IV rüb</b>	<b>10 666,0</b>	<b>101,7</b>	<b>8 836,5</b>	<b>107,4</b>
<b>Yanvar - dekabr</b>	<b>34 134,6</b>	<b>102,1</b>	<b>28 068,3</b>	<b>106,3</b>
<b>2025</b>				
Yanvar	2 636,5	101,8	2 206,3	106,1

**2025-ci ilin yanvar ayında  
pərakəndə ticarət dövriyyəsinin strukturu**

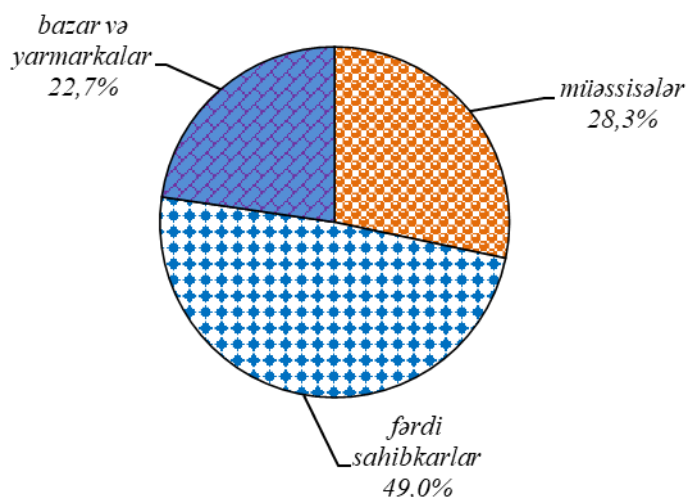

Cədvəl 38

**Əmtəə bazarı üzrə əsas göstəricilər**

	2025-ci ilin yanvar ayı, milyon manat	2024-cü ilin yanvar ayına nisbətən, faizlə
<b>Pərakəndə ticarət dövriyyəsi</b>	<b>4 842,8</b>	<b>103,7</b>
o cümlədən: müəssisələr üzrə	1 369,6	105,2
fərdi sahibkarlar üzrə	2 372,5	103,0
bazar və yarmarkalar üzrə	1 100,7	103,6

Qeyri-dövlət sektorunda fəaliyyət göstərən təsərrüfat subyektləri tərəfindən pərakəndə ticarət şəbəkəsində satılmış malların dəyəri 2024-cü ilin yanvar ayı ilə müqayisədə 3,7 faiz artaraq 4,8 milyard manata bərabər olmuş, onun 49,1 faizi fərdi sahibkarların fəaliyyəti sayəsində formalaşmışdır.

2024-cü ildə 2023-cü illə müqayisədə topdansatış ticarət dövriyyəsi faktiki qiymətlərlə 5,4 faiz artaraq 35969,4 milyon manata bərabər olmuşdur. Dövriyyənin 31,7 faizi ərzaq məhsullarının, 9,9 faizi içkilər və tütün məmulatlarının, 10,5 faizi bərk və maye yanacaqların, 6,3 faizi toxuculuq məhsulları, geyim və ayaqqabıların, 4,7 faizi əczaçılıq məhsulları və tibbi ləvazimatların, 3,8 faizi kompüterlər, telekommunikasiya avadanlıqları və çap məhsullarının, 2,4 faizi elektrik malları və mebellərin, 30,7 faizi isə digər qeyri-ərzaq mallarının topdan satışı sayəsində formalaşmışdır.

2024-cü ildə pərakəndə ticarət dövriyyəsinin 60,7 faizi Bakı şəhərinin (2023-cü illə müqayisədə real ifadədə 5,3 faiz çox), 5,4 faizi Abşeron-Xızı (2,3 faiz çox), 4,5 faizi Mərkəzi Aran (0,6 faiz az), 4,1 faizi Lənkəran-Astara (0,5 faiz çox), 3,9 faizi Gəncə-Daşkəsən (1,1 faiz çox), 3,6 faizi Qazax-Tovuz (1,5 faiz çox), 3,1 faizi Quba-Xaçmaz (5,2 faiz çox), 3,0 faizi Şirvan-Salyan (0,3 faiz çox), 2,9 faizi Şəki-Zaqatala (0,5 faiz çox), 2,5 faizi Qarabağ (7,1 faiz çox), 2,4 faizi Mil-Muğan (1,2 faiz çox) iqtisadi rayonlarının, 1,9 faizi Naxçıvan Muxtar Respublikasının (1,3 faiz çox), 1,6 faizi Dağlıq Şirvan (1,0 faiz çox), 0,4 faizi Şərqi Zəngəzur (5,0 faiz çox) iqtisadi rayonlarının təsərrüfat subyektlərinin ticarət fəaliyyəti sayəsində yaranmışdır.

**2024-cü ildə pərakəndə ticarət dövriyyəsinin iqtisadi rayonlar üzrə strukturu, yekuna nisbətən faizlə**

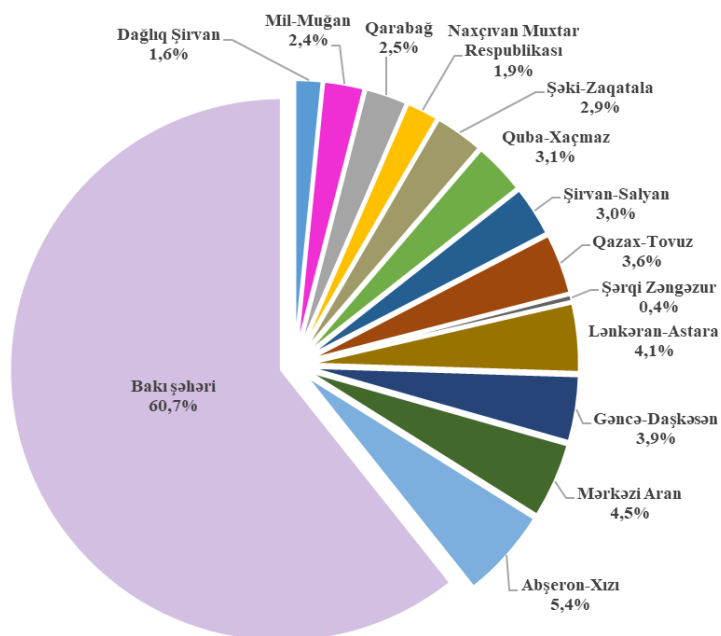

2025-ci ilin ilk ayında pərakəndə ticarət dövriyyəsinin 0,43 faizi informasiya sistemlərindən (internet, ekstranet və s.) istifadə edilməklə malların alqı-satqısı üzrə həyata keçirilən fəaliyyət sayəsində formalaşmışdır. 2024-cü ilin yanvar ayı ilə müqayisədə elektron pərakəndə ticarət dövriyyəsi real ifadədə 2,1 dəfə artaraq 20,8 milyon manat təşkil etmişdir.

## **İctimai iaşə xidmətləri**

2025-ci ilin yanvar ayında ictimai iaşə dövriyyəsi 2024-cü ilin müvafiq dövrü ilə müqayisədə real ifadədə 21,2 faiz artaraq 187,9 milyon manat olmuşdur.

Cədvəl 39

### **İctimai iaşə dövriyyəsi**

	2025-ci ilin yanvar ayında, min manat	2025-ci ilin yanvar ayı 2024-cü ilin yanvar ayına nisbətən, faizlə
<b>Cəmi</b>	<b>187 914,8</b>	<b>121,2</b>
o cümlədən: dövlət	1 748,9	115,6
qeyri-dövlət	186 165,9	121,2
ondan: fiziki şəxslər	92 602,3	121,8

Özəl sektorda ictimai iaşə dövriyyəsinin 50,3 faizi hüquqi şəxslərin, 49,7 faizi isə bu sahədə sahibkarlıq fəaliyyəti ilə məşğul olan fiziki şəxslərin payına düşür. Hüquqi şəxslər üzrə dövriyyə 2024-cü ilin eyni dövrü ilə müqayisədə 20,7 faiz artaraq 93,6 milyon manat olmuşdur.

**İctimai iaşə dövriyyəsinin dinamikası**

	2024-cü il		2025-ci il	
	min manat	əvvəlki ilin müvafiq dövrünə nisbətən, faizlə	min manat	əvvəlki ilin müvafiq dövrünə nisbətən, faizlə
Yanvar	146 854,0	109,7	187 914,8	121,2
Fevral	148 044,0	116,0		
Mart	157 185,1	96,8		
<b>I rüb</b>	<b>452 083,1</b>	<b>106,7</b>		
Aprel	162 398,0	103,8		
May	187 329,4	106,2		
İyun	228 171,1	114,5		
<b>II rüb</b>	<b>577 898,5</b>	<b>108,6</b>		
<b>Yanvar-iyun</b>	<b>1 029 981,6</b>	<b>107,8</b>		
İyul	214 618,8	110,5		
Avqust	212 186,8	110,9		
Sentyabr	211 503,9	121,0		
<b>III rüb</b>	<b>638 309,5</b>	<b>113,8</b>		
<b>Yanvar-sentyabr</b>	<b>1 668 291,1</b>	<b>110,0</b>		
Oktyabr	208 723,1	120,7		
Noyabr	216 671,9	123,3		
Dekabr	280 601,9	120,7		
<b>IV rüb</b>	<b>705 996,9</b>	<b>121,6</b>		
<b>İllik</b>	<b>2 374 288,0</b>	<b>113,2</b>		

## **Əhaliyə göstərilən ödənişli xidmətlər**

2025-ci ilin yanvar ayında əhaliyə göstərilən ödənişli xidmətlərin dəyəri 2024-cü ilin müvafiq ayı ilə müqayisədə real ifadədə 8,5 faiz artaraq 1112,9 milyon manat olmuşdur. Hüquqi şəxslər tərəfindən əhaliyə 836,4 milyon manatlıq xidmət göstərilmişdir ki, bu da xidmətlərin ümumi dəyərinin 75,2 faizini təşkil etmişdir.

Cədvəl 41

### **Ödənişli xidmətlərin göstərilməsi**

	2025-ci ilin yanvar ayında, milyon manat	2025-ci ilin yanvar ayı 2024-cü ilin yanvar ayına nisbətən, faizlə
<b>Ödənişli xidmətlərin ümumi dəyəri - cəmi</b>	<b>1 112,9</b>	<b>108,5</b>
o cümlədən:		
dövlət	242,5	109,5
qeyri-dövlət	870,4	108,2
ondan:		
fiziki şəxslər	276,5	106,5

2024-cü ildə hər bir ölkə sakini orta hesabla 108,8 manatlıq və ya 2024-cü ilin yanvar ayı ilə müqayisədə nominal ifadədə 15,9 manat çox müxtəlif ödənişli xidmətlərdən istifadə etmişdir.

2024-cü ildə əhaliyə göstərilən ödənişli xidmətlərin dəyəri 2023-cü illə müqayisədə Qarabağ iqtisadi rayonu üzrə 14,4 faiz, Quba-Xaçmaz iqtisadi rayonu üzrə 10,1 faiz, Bakı şəhəri üzrə 9,1 faiz, Abşeron-Xızı iqtisadi rayonu üzrə 8,9 faiz, Dağlıq Şirvan iqtisadi rayonu üzrə 8,5 faiz, Gəncə-Daşkəsən iqtisadi rayonu üzrə 7,8 faiz, Şəki-Zaqatala iqtisadi rayonu üzrə 7,7 faiz, Lənkəran-Astara iqtisadi rayonu üzrə 7,4 faiz, Mərkəzi Aran iqtisadi rayonu üzrə 6,4 faiz Qazax-Tovuz iqtisadi rayonu üzrə 6,3 faiz, Şirvan-Salyan iqtisadi rayonu üzrə 5,4 faiz, Mil-Muğan iqtisadi rayonu üzrə 3,3 faiz, Naxçıvan Muxtar Respublikası üzrə 0,3 faiz artmışdır.

**Əhaliyə göstərilən ödənişli xidmətlərin indeksləri**

	Əvvəlki ilin müvafiq dövrünə nisbətən, müqayisəli qiymətlərlə, faizlə		
	Əhaliyə göstərilən ödənişli xidmətlər	o cümlədən	
		hüquqi şəxslər üzrə	fiziki şəxslər üzrə
<b>2024-cü il</b>			
Yanvar	104,9	103,3	109,9
Yanvar-fevral	105,3	104,8	106,9
Yanvar-mart	105,8	105,3	107,3
Yanvar-aprel	106,3	106,5	105,8
Yanvar-may	106,3	106,9	104,7
Yanvar-iyun	106,9	107,2	106,1
Yanvar-iyul	107,4	107,4	107,2
Yanvar-avqust	108,0	107,7	109,0
Yanvar-sentyabr	108,3	107,6	110,3
Yanvar-oktyabr	108,3	107,6	110,4
Yanvar-noyabr	108,5	107,9	110,6
Yanvar-dekabr	108,6	107,8	111,0
<b>2025-ci il</b>			
Yanvar	108,5	109,2	106,5



Qrafik 15

**Əhaliyə göstərilən ödənişli xidmətlər üzrə  
qiymət və fiziki həcm indeksləri**  
(əvvəlki aya nisbətən, faizlə)

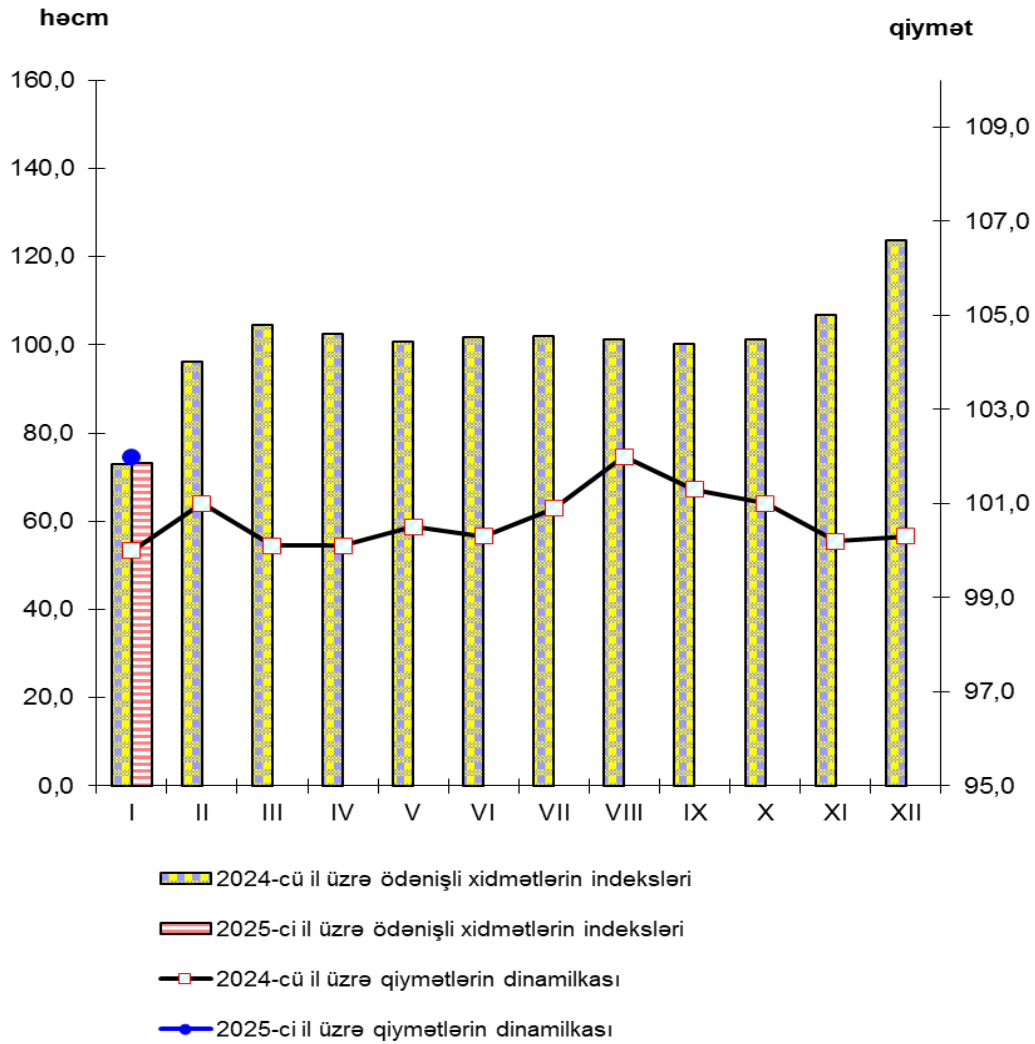

**Əhaliyə göstərilən ödənişli xidmətlər**

	2024-cü il		2025-ci il	
	milyon manat	əvvəlki ilin müvafiq dövrünə nisbətən, faizlə	milyon manat	əvvəlki ilin müvafiq dövrünə nisbətən, faizlə
Yanvar	946,1	104,9	1 112,9	108,5
Fevral	919,1	105,6		
Mart	962,2	106,6		
<b>I rüb</b>	<b>2 827,4</b>	<b>105,8</b>		
Aprəl	986,4	108,0		
May	998,9	106,6		
İyun	1 020,0	109,8		
<b>II rüb</b>	<b>3 005,3</b>	<b>108,1</b>		
<b>Yanvar-iyun</b>	<b>5 832,7</b>	<b>106,9</b>		
İyul	1 050,0	110,1		
Avqust	1 085,5	111,8		
Sentyabr	1 100,6	110,1		
<b>III rüb</b>	<b>3 236,1</b>	<b>110,6</b>		
<b>Yanvar-sentyabr</b>	<b>9 068,8</b>	<b>108,3</b>		
Oktyabr	1 123,6	108,5		
Noyabr	1 202,1	110,3		
Dekabr	1 491,0	108,2		
<b>IV rüb</b>	<b>3 816,7</b>	<b>109,0</b>		
<b>İllik</b>	<b>12 885,5</b>	<b>108,6</b>		

**Qiymət indeksləri**

Cədvəl 44

	2025-ci ilin yanvar ayı 2024-cü ilin dekabr ayına nisbətən, faizlə	2025-ci ilin yanvar ayı 2024-cü ilin yanvar ayına nisbətən, faizlə
İstehlak qiymətləri indeksi	101,0	105,4
Sənaye məhsullarının istehsalçı qiymət indeksi	103,8	98,3
o cümlədən:		
neft-qaz sənayesi	105,0	96,8
qeyri neft-qaz sənayesi	99,7	104,6
Kənd təsərrüfatı məhsullarının istehsalçı qiymət indeksi	101,0	107,7
Nəqliyyat və anbar təsərrüfatı xidmətlərinin qiymət indeksi	98,7	102,3
Poçt və kuryer xidmətlərinin qiymət indeksi	101,7	101,6
Rabitə xidmətlərinin qiymət indeksi	100,1	100,1

	2024-cü ilin dekabr ayı 2024-cü ilin noyabr ayına nisbətən, faizlə	2024-cü ilin dekabr ayı 2023-cü ilin dekabr ayına nisbətən, faizlə	2024-cü ilin yanvar-dekabr ayları 2023-cü ilin yanvar-dekabr aylarına nisbətən, faizlə
İdxal olunan məhsulların qiymət indeksi	101,5	119,4	118,1
İxrac olunan məhsulların qiymət indeksi	101,8	103,5	96,4
o cümlədən:			
qeyri neft-qaz məhsulları	105,3	124,1	115,3

Qrafik 16

**İstehlak və istehsalçı qiymət indeksləri, faizlə**

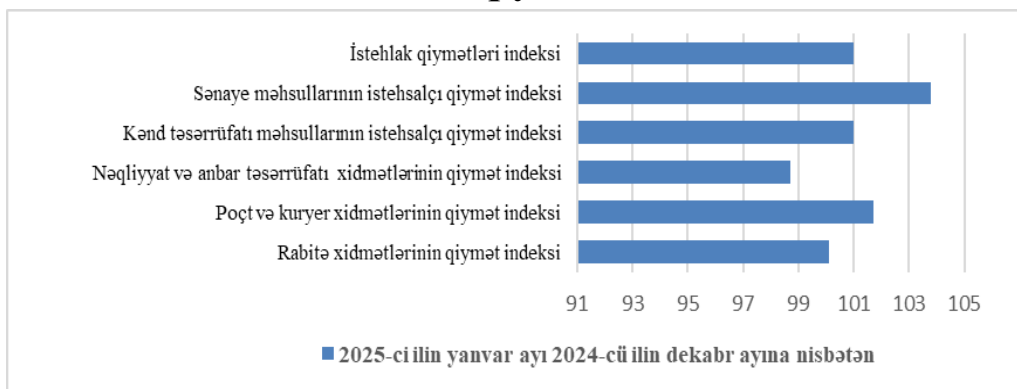

Qrafik 17

**İstehlak qiymətləri indeksi və sənaye məhsullarının istehsalçı qiymət indeksi**  
(əvvəlki ilin müvafiq dövrünə nisbətən, faizlə)

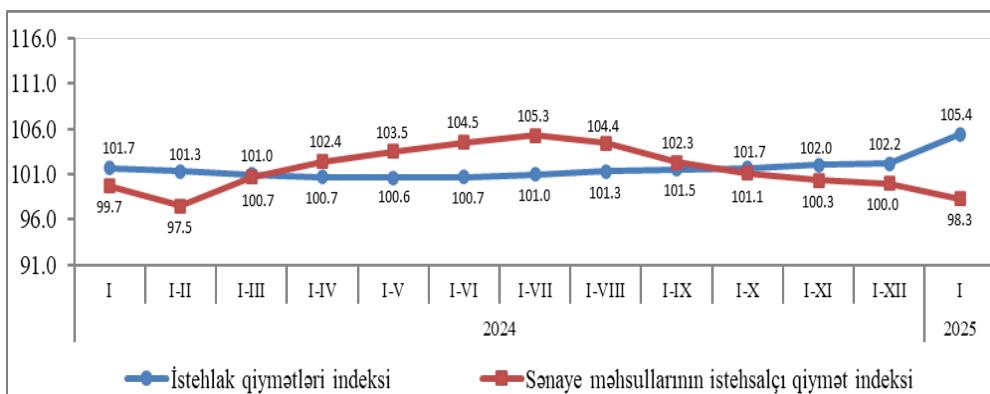

## REAL SEKTOR

### İstehlak qiymətləri indeksi

2025-ci ilin yanvar ayında istehlak qiymətləri indeksi 2024-cü ilin dekabr ayı ilə müqayisədə 101,0 faiz, yanvar ayı ilə müqayisədə isə 105,4 faiz təşkil etmişdir.

Cədvəl 45

#### İstehlak qiymətləri indeksinin dəyişməsi

	Cəmi məhsullar və xidmətlər			Qida məhsulları, içkilər və bütün məmulatları		
	əvvəlki aya nisbətən, faizlə	əvvəlki ilin müvafiq ayına nisbətən, faizlə	əvvəlki ilin müvafiq dövrünə nisbətən, faizlə	əvvəlki aya nisbətən, faizlə	əvvəlki ilin müvafiq ayına nisbətən, faizlə	əvvəlki ilin müvafiq dövrünə nisbətən, faizlə
<b>2024-cü il</b>						
Yanvar	100,5	101,7	101,7	101,1	100,7	100,7
Fevral	100,6	100,8	101,3	100,7	99,7	100,2
Mart	100,2	100,4	101,0	100,4	98,9	99,7
<b>I rüb</b>	<b>101,3</b>	-	<b>101,0</b>	<b>102,3</b>	-	<b>99,7</b>
Aprel	99,9	100,0	100,7	99,6	98,2	99,3
May	99,9	100,3	100,6	99,3	98,6	99,2
İyun	99,9	101,1	100,7	99,6	100,2	99,4
<b>II rüb</b>	<b>100,2</b>	-	<b>100,4</b>	<b>99,5</b>	-	<b>99,0</b>
İyul	100,9	102,7	101,0	100,2	102,0	99,7
Avqust	100,4	103,5	101,3	100,0	103,0	100,1
Sentyabr	100,3	103,5	101,5	100,5	102,9	100,4
<b>III rüb</b>	<b>101,2</b>	-	<b>103,2</b>	<b>99,8</b>	-	<b>102,6</b>
Oktyabr	100,3	103,4	101,7	100,5	102,6	100,6
Noyabr	100,7	104,4	102,0	101,4	104,4	101,0
Dekabr	101,0	104,9	102,2	102,0	105,5	101,3
<b>IV rüb</b>	<b>101,5</b>	-	<b>104,2</b>	<b>102,5</b>	-	<b>104,2</b>
<b>2025-ci il</b>						
Yanvar	101,0	105,4	105,4	100,6	105,0	105,0

	Qeyri-qida məhsulları			Xidmətlər		
	əvvəlki aya nisbətən, faizlə	əvvəlki ilin müvafiq ayına nisbətən, faizlə	əvvəlki ilin müvafiq dövrünə nisbətən, faizlə	əvvəlki aya nisbətən, faizlə	əvvəlki ilin müvafiq ayına nisbətən, faizlə	əvvəlki ilin müvafiq dövrünə nisbətən, faizlə
<b>2024-cü il</b>						
Yanvar	100,1	101,7	101,7	100,0	103,2	103,2
Fevral	100,1	101,4	101,6	101,0	102,3	102,7
Mart	100,0	101,1	101,4	100,1	102,2	102,5

## REAL SEKTOR

...ardı

	Qeyri-qida məhsulları			Xidmətlər		
	əvvəlki aya nisbətən, faizlə	əvvəlki ilin müvafiq ayına nisbətən, faizlə	əvvəlki ilin müvafiq dövrünə nisbətən, faizlə	əvvəlki aya nisbətən, faizlə	əvvəlki ilin müvafiq ayına nisbətən, faizlə	əvvəlki ilin müvafiq dövrünə nisbətən, faizlə
<b>2024-cü il</b>						
<b>I rüb</b>	<b>100,2</b>	-	<b>101,4</b>	<b>100,8</b>	-	<b>102,5</b>
Aprel	100,1	100,9	101,3	100,1	102,0	102,4
May	100,2	101,0	101,2	100,5	102,2	102,4
İyun	100,1	101,0	101,2	100,3	102,4	102,4
<b>II rüb</b>	<b>100,3</b>	-	<b>100,9</b>	<b>101,0</b>	-	<b>102,2</b>
İyul	100,8	101,7	101,3	102,0	104,3	102,7
Avqust	100,1	101,8	101,3	101,3	105,6	103,0
Sentyabr	100,1	101,9	101,4	100,1	105,7	103,3
<b>III rüb</b>	<b>101,1</b>	-	<b>101,8</b>	<b>103,2</b>	-	<b>105,2</b>
Oktyabr	100,3	102,1	101,5	100,1	105,8	103,6
Noyabr	100,2	102,2	101,5	100,2	106,0	103,8
Dekabr	100,2	102,4	101,6	100,3	106,3	104,0
<b>IV rüb</b>	<b>100,6</b>	-	<b>102,2</b>	<b>100,9</b>	-	<b>106,0</b>
<b>2025-ci il</b>						
Yanvar	100,3	102,6	102,6	102,0	108,4	108,4

Qiymətləri dövlət tərəfindən tənzimlənən məhsullar və xidmətlər, həmçinin mövsümi xarakter daşıyan kənd təsərrüfatı məhsulları nəzərə alınmadan hesablanan və bazis inflyasiyası kimi qəbul edilmiş istehlak qiymətlərinin bazis indeksi 2025-ci ilin yanvar ayında 2024-cü ilin dekabr ayı ilə müqayisədə 100,2 faiz, yanvar ayı ilə müqayisədə isə 104,3 faiz təşkil etmişdir.

Qrafik 18

**İstehlak qiymətləri indeksi və istehlak qiymətlərinin bazis indeksinin dəyişməsi (əvvəlki ilin müvafiq dövrünə nisbətən, faizlə)**

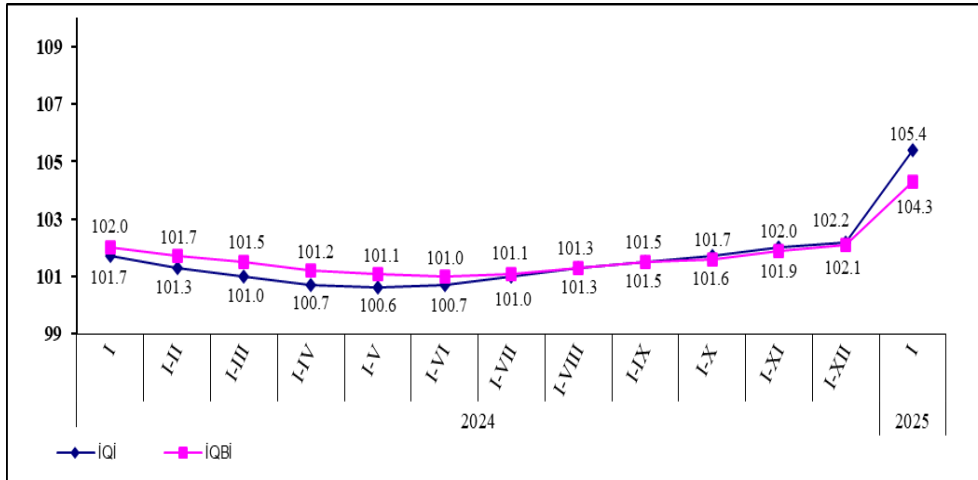

2025-ci ilin yanvar ayında qida məhsulları, içkilər və tütün məmulatları üzrə istehlak qiymətləri indeksi 2024-cü ilin dekabr ayı ilə müqayisədə 100,6 faiz, yanvar ayı ilə müqayisədə isə 105,0 faiz təşkil etmişdir.

**Qida məhsulları, içkilər və tütün məmulatlarının istehlak qiymətləri indeksləri**

	2025-ci ilin yanvar ayı 2024-cü ilin dekabr ayına nisbətən, faizlə	2025-ci ilin yanvar ayı 2024-cü ilin yanvar ayına nisbətən, faizlə	Məlumat üçün: 2024-cü ilin yanvar ayı 2023-cü ilin yanvar ayına nisbətən, faizlə
Çörək, çörək məmulatları və yarmalar	100,0	100,7	95,6
Ət və ət məhsulları	100,1	106,8	105,2
Balıq və balıq məhsulları	99,8	99,4	100,9
Süd və süd məhsulları, yumurta	97,3	99,5	100,3
Kərə və bitki yağları	101,0	108,0	93,2
Meyvələr	102,1	105,0	109,7
Tərəvəzlər	104,0	112,5	92,7
Qənd, cəm, bal, şokolad və konfetlər	100,1	101,6	100,7
Digər kateqoriyalara aid edilməyən qida məhsulları	100,2	103,5	102,0
Çay, qəhvə, kakao	100,4	103,2	100,8
Mineral sular, sərinləşdirici içkilər və şirələr	100,2	105,0	104,2
Araq, brendi (konyak)	100,1	104,1	101,0
Tütün məmulatları	100,0	100,0	111,7

2025-ci ilin yanvar ayında qeyri-qida məhsulları üzrə istehlak qiymətləri indeksi 2024-cü ilin dekabr ayı ilə müqayisədə 100,3 faiz, yanvar ayı ilə müqayisədə isə 102,6 faiz təşkil etmişdir.



**Qeyri-qida məhsullarının istehlak qiymətləri indeksləri**

	2025-ci ilin yanvar ayı 2024-cü ilin dekabr ayına nisbətən, faizlə	2025-ci ilin yanvar ayı 2024-cü ilin yanvar ayına nisbətən, faizlə	Məlumat üçün: 2024-cü ilin yanvar ayı 2023-cü ilin yanvar ayına nisbətən, faizlə
Parçalar	100,7	105,0	102,6
Geyim	100,4	102,8	101,7
Ayaqqabı	100,2	102,5	101,8
İnşaat materialları	100,2	103,0	99,4
Mebel və ev əşyaları	100,5	102,2	104,0
Xalça və digər döşəmə örtükləri	100,5	103,5	102,1
Məişət cihazları	100,3	100,7	102,1
Kiçik elektrik cihazları	100,4	101,4	101,6
Şüşə məmulatları, yemək qabları və əşyaları	100,5	103,0	102,6
Evə qulluq etmək üçün lazım olan məhsullar (yuyucu vasitələr və s.)	100,4	100,7	101,6
Dərmanlar	100,0	100,0	100,0
Müalicə ləvazimatları və cihazları	100,5	101,4	101,5
Minik avtomobilləri	99,1	98,5	101,6
Velosipedlər	99,5	100,3	100,7
Minik avtomobilləri üçün ehtiyat hissələri	100,2	102,1	101,3
Yanacaq məhsulları (benzin və dizel yanacağı)	100,0	107,1	100,0
Telefon aparatları	99,2	94,0	96,1
Foto-kino avadanlıqları və optik cihazlar	101,1	99,9	97,9
Məlumatın işlənməsi üçün avadanlıqlar (fərdi kompüter, noutbuk, planşet)	100,3	98,5	98,9
Oyuncaqlar	101,0	104,5	103,3
Açıq havada idman, turizmlə məşğul olmaq və istirahət vaxtı istifadə etmək üçün əşyalar	100,5	104,0	102,0
Kitablar	100,6	103,1	105,0
Qəzetlər və digər dövri nəşrlər	100,0	100,3	120,2
Dəftərxana və şəkil çəkmək üçün ləvazimat	99,6	99,2	99,8

## REAL SEKTOR

...ardı

	2025-ci ilin yanvar ayı 2024-cü ilin dekabr ayına nisbətən, faizlə	2025-ci ilin yanvar ayı 2024-cü ilin yanvar ayına nisbətən, faizlə	Məlumat üçün: 2024-cü ilin yanvar ayı 2023-cü ilin yanvar ayına nisbətən, faizlə
Şəxsi gigiyena əşyaları, saç qurutmaq üçün fənlər	100,3	102,7	103,8
Zərgərlik məmulatları	101,0	113,1	103,5
Sair şəxsi istifadə əşyaları	100,4	100,4	102,1

2025-ci ilin yanvar ayında əhaliyə göstərilmiş ödənişli xidmətlər üzrə istehlak qiymətləri indeksi 2024-cü ilin dekabr ayı ilə müqayisədə 102,0 faiz, yanvar ayı ilə müqayisədə isə 108,4 faiz təşkil etmişdir.

Cədvəl 48

### Əhaliyə göstərilmiş ödənişli xidmətlərin istehlak qiymətləri indeksləri

	2025-ci ilin yanvar ayı 2024-cü ilin dekabr ayına nisbətən, faizlə	2025-ci ilin yanvar ayı 2024-cü ilin yanvar ayına nisbətən, faizlə	Məlumat üçün: 2024-cü ilin yanvar ayı 2023-cü ilin yanvar ayına nisbətən, faizlə
Paltarların təmizlənməsi, təmiri və kirayəsi	100,2	103,7	103,2
Ayaqqabıların təmiri	100,1	106,3	101,3
İcarəçi tərəfindən ödənilmiş icarə haqqı	101,2	107,2	106,5
Soyuq su təchizatı xidməti	100,0	100,0	100,0
Zibilin daşınması xidməti	100,0	234,8	100,0
Kanalizasiya xidməti	100,0	100,0	100,0
Elektrik enerjisi təchizatı xidməti	111,1	111,1	100,0
Təbii qaz təchizatı xidməti	111,8	111,8	100,0
Mərkəzi isitmə xidməti	200,0	200,0	100,0
Mebel, ev əşyaları və döşəmə örtüklərinin təmiri	100,1	104,4	103,1
Məişət cihazlarının təmiri	100,4	104,8	103,6
Ev və məişət xidmətləri	100,3	103,3	102,3

**REAL SEKTOR**

...ardı

	2025-ci ilin yanvar ayı 2024-cü ilin dekabr ayına nisbətən, faizlə	2025-ci ilin yanvar ayı 2024-cü ilin yanvar ayına nisbətən, faizlə	Məlumat üçün: 2024-cü ilin yanvar ayı 2023-cü ilin yanvar ayına nisbətən, faizlə
Tibbi xidmətlər	100,0	103,5	102,2
Stomatoloji xidmətlər	100,4	105,4	103,4
Xəstəxana xidmətləri	101,3	104,1	103,1
Avtomobillərin təmiri	100,8	103,6	102,5
Dəmir yolu nəqliyyatı ilə sərnişin daşınması xidmətləri	100,0	102,3	102,6
Metro nəqliyyatı ilə sərnişin daşınması xidmətləri	100,0	125,0	133,3
Avtomobil nəqliyyatı ilə sərnişin daşınması xidmətləri	100,0	115,9	118,4
Hava nəqliyyatı ilə sərnişin daşınması xidmətləri	81,8	112,6	69,5
Dəniz nəqliyyatı ilə sərnişin daşınması xidmətləri	100,0	100,0	100,0
Poçt xidmətləri	100,0	100,0	100,0
Telefon rabitəsi xidmətləri	100,1	127,7	100,3
Kompleks istirahətin təşkili üzrə xidmətlər	99,1	92,9	102,2
Ödənişli ali təhsil haqqı	100,0	103,0	101,0
Restoran və kafelər tərəfindən yeməklə təmin edilmə xidmətləri	100,8	105,6	102,5
Mehmanxana xidməti	100,0	102,8	101,5
Bərbərxana və kosmetoloji xidmətlər	100,5	106,4	103,6
Nəqliyyat vasitələrinin sığortası haqqı	100,0	100,0	100,0

**Ölkənin iqtisadi rayonları üzrə 2025-ci ilin yanvar ayında istehlak qiymətləri indeksləri (əvvəlki aya nisbətən, faizlə)**

	Cəmi məhsullar və xidmətlər	Qida məhsulları, içkilər və tütün məmulatları	Qeyri-qida məhsulları	Xidmətlər
Bakı şəhəri	101,1	100,7	100,6	102,2
Naxçıvan Muxtar Respublikası	101,4	100,8	100,8	102,9
Abşeron-Xızı	100,7	100,6	100,2	101,4
Dağlıq Şirvan	101,0	100,9	100,3	101,6
Gəncə-Daşkəsən	101,0	100,8	100,5	101,7
Qarabağ	101,0	100,6	100,6	102,1
Qazax-Tovuz	101,1	101,2	100,1	101,8
Quba-Xaçmaz	100,8	100,6	100,1	101,7
Lənkəran-Astara	100,8	100,6	99,9	102,1
Mərkəzi Aran	101,0	100,7	100,2	102,1
Mil-Muğan	101,0	100,2	100,8	102,3
Şəki-Zaqatala	100,8	100,1	100,4	102,4
Şərqi Zəngəzur	...	...	...	...
Şirvan-Salyan	101,3	100,9	100,5	102,3

Qrafik 19

**İqtisadi rayonlar üzrə istehlak qiymətləri indeksləri (əvvəlki aya nisbətən, faizlə)**

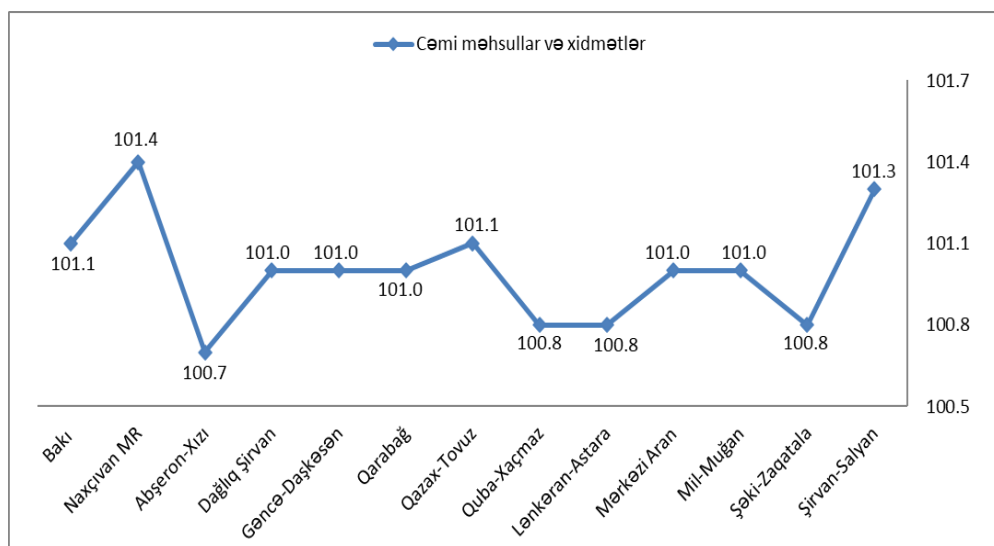

## REAL SEKTOR

**Sənaye məhsullarının istehsalçı qiymət indeksləri.** 2025-ci ilin yanvar ayında 2024-cü ilin dekabr ayı ilə müqayisədə sənaye məhsullarının istehsalçı qiymət indeksi 103,8 faiz, o cümlədən mədənçıxarma sənayesi üzrə 105,5 faiz, emal sənayesi üzrə 99,5 faiz, elektrik enerjisi, qaz və buxar istehsalı, bölüşdürülməsi və təchizatı üzrə 100,8 faiz, su təchizatı; tullantıların təmizlənməsi və emalı sahələri üzrə isə 100,0 faiz təşkil etmişdir.

Cari ilin yanvar ayında əvvəlki ayla müqayisədə istehsalçı qiymət indeksi neft-qaz sənayesi məhsulları üzrə 105,0 faiz, qeyri neft-qaz sənayesi məhsulları üzrə isə 99,7 faiz təşkil etmişdir.

Cədvəl 50

### Sənaye məhsullarının istehsalçı qiymət indeksləri

	2025-ci ilin yanvar ayı 2024-cü ilin dekabr ayına nisbətən, faizlə	2025-ci ilin yanvar ayı 2024-cü ilin yanvar ayına nisbətən, faizlə
<b>Sənaye məhsullarının istehsalçı qiymət indeksi</b>	<b>103,8</b>	<b>98,3</b>
neft-qaz sənayesi	105,0	96,8
qeyri neft-qaz sənayesi	99,7	104,6
mədənçıxarma sənayesi	105,5	96,3
emal sənayesi	99,5	105,5
elektrik enerjisi, qaz və buxar istehsalı, bölüşdürülməsi və təchizatı	100,8	100,7
su təchizatı; tullantıların təmizlənməsi və emalı	100,0	100,0

**Kənd təsərrüfatı, meşə təsərrüfatı və balıqçılıq məhsullarının istehsalçı qiymət indeksləri.** 2025-ci ilin yanvar ayında 2024-cü ilin dekabr ayı ilə müqayisədə kənd təsərrüfatı məhsullarının istehsalçı qiymət indeksi 101,0 faiz, o cümlədən bitkiçilik məhsulları üzrə 101,7 faiz, heyvandarlıq məhsulları üzrə 100,3 faiz təşkil etmişdir.

2025-ci ilin yanvar ayında əvvəlki ayla müqayisədə meşə təsərrüfatı məhsullarının istehsalçı qiymət indeksi 100,0 faiz, balıq və sair balıqçılıq məhsullarının istehsalçı qiymət indeksi 101,6 faiz təşkil etmişdir.

Cədvəl 51

**Kənd təsərrüfatı, meşə təsərrüfatı və balıqçılıq məhsullarının istehsalçı qiymət indeksləri**

	2025-ci ilin yanvar ayı 2024-cü ilin dekabr ayına nisbətən, faizlə	2025-ci ilin yanvar ayı 2024-cü ilin yanvar ayına nisbətən, faizlə
<b>Kənd təsərrüfatı məhsulları</b>	<b>101,0</b>	<b>107,7</b>
bitkiçilik məhsulları	101,7	106,1
heyvandarlıq məhsulları	100,3	109,3
<b>Meşə təsərrüfatı məhsulları</b>	<b>100,0</b>	<b>103,5</b>
<b>Balıq və sair balıqçılıq məhsulları</b>	<b>101,6</b>	<b>102,6</b>

**Nəqliyyat, anbar təsərrüfatı, poçt, kuryer, rabitə, proqram təminatının işlənməsi, bu sahədə məsləhətlər, bununla əlaqədar fəaliyyət və reklam xidmətlərinin qiymət indeksləri.** 2025-ci ilin yanvar ayında 2024-cü ilin dekabr ayı ilə müqayisədə nəqliyyat və anbar təsərrüfatı xidmətləri üzrə qiymət indeksi 98,7 faiz, o cümlədən nəqliyyatda yükdaşıma xidmətləri üzrə 102,3 faiz, nəqliyyatda sərnişindaşıma xidmətləri üzrə 85,2 faiz, anbar təsərrüfatı və yardımçı nəqliyyat xidmətləri üzrə isə 102,8 faiz təşkil etmişdir.

2025-ci ilin yanvar ayında əvvəlki ayla müqayisədə poçt və kuryer xidmətləri üzrə 101,7 faiz, rabitə xidmətləri üzrə 100,1 faiz, reklam və proqram təminatının işlənməsi, bu sahədə məsləhətlər və bununla əlaqədar fəaliyyət xidmətlərinin istehsalçı qiymət indeksləri isə 100,0 faiz təşkil etmişdir.

Cədvəl 52

**Nəqliyyat, anbar təsərrüfatı, poçt, kuryer, rabitə, proqram təminatının işlənməsi, bu sahədə məsləhətlər, bununla əlaqədar fəaliyyət və reklam xidmətlərinin qiymət indeksləri**

	2025-ci ilin yanvar ayı 2024-cü ilin dekabr ayına nisbətən, faizlə	2025-ci ilin yanvar ayı 2024-cü ilin yanvar ayına nisbətən, faizlə
<b>Nəqliyyat və anbar təsərrüfatı xidmətlərinin qiymət indeksi</b>	<b>98,7</b>	<b>102,3</b>
yükdaşıma nəqliyyatı xidməti	102,3	102,3
sərnişindaşıma nəqliyyatı xidməti	85,2	107,4
yardımçı nəqliyyat xidməti	101,5	101,5
anbar təsərrüfatı xidməti	103,9	115,4
<b>Poçt və kuryer xidmətlərinin qiymət indeksi</b>	<b>101,7</b>	<b>101,6</b>
<b>Rabitə xidmətlərinin qiymət indeksi</b>	<b>100,1</b>	<b>100,1</b>
<b>Proqram təminatının işlənməsi, bu sahədə məsləhətlər və bununla əlaqədar fəaliyyət xidmətlərinin qiymət indeksi</b>	<b>100,0</b>	<b>100,3</b>
<b>Reklam xidmətlərinin qiymət indeksi</b>	<b>100,0</b>	<b>101,0</b>

**Tikinti-quraşdırma işlərində istehsalçı qiymət indeksləri.** 2024-cü ilin IV rübündə tikinti-quraşdırma işlərində istehsalçı qiymət indeksi 2024-cü ilin III rübü ilə müqayisədə 100,5 faiz, o cümlədən yerüstü tikililər üzrə 100,3 faiz, yol və körpü tikintisi üzrə isə 101,5 faiz təşkil etmişdir.

Cədvəl 53

**Tikinti-quraşdırma işlərində istehsalçı qiymət indeksləri**

	2024-cü ilin IV rübü 2024-cü ilin III rübünə nisbətən, faizlə	2024-cü ilin IV rübü 2023-cü ilin IV rübünə nisbətən, faizlə	2024-cü il 2023-cü ilə nisbətən, faizlə
<b>Tikinti-quraşdırma işlərində istehsalçı qiymət indeksi-cəmi</b>	<b>100,5</b>	<b>101,2</b>	<b>101,3</b>
<b>Yerüstü tikililər üzrə qiymət indeksi</b>	<b>100,3</b>	<b>100,9</b>	<b>101,2</b>
yaşayış evləri üzrə qiymət indeksi	100,2	100,9	101,0
5 mərtəbəyə qədər yaşayış evləri	100,3	101,4	101,6
6 və daha çoxmərtəbəli yaşayış evləri	100,2	100,7	100,9
sosial təyinatlı binalar üzrə qiymət indeksi	100,2	100,6	100,7
inzibati tikililər	100,3	102,1	102,0
ümumtəhsil məktəbləri	100,2	100,5	100,5
istehsal təyinatlı obyektlər üzrə qiymət indeksi	101,3	102,6	104,0
sənaye obyektləri	101,3	102,6	104,0
<b>Yol və körpü tikintisi üzrə qiymət indeksi</b>	<b>101,5</b>	<b>102,5</b>	<b>102,0</b>
yol tikintisi	101,6	102,4	102,0
körpü tikintisi	100,7	102,9	102,5



**İdxal olunan məhsulların qiymət indeksləri.** 2024-cü ilin dekabr ayında idxal olunan məhsulların qiymət indeksi əvvəlki ayla müqayisədə 101,5 faiz, əvvəlki ilin müvafiq ayı ilə müqayisədə 119,4 faiz, 2024-cü ilin yanvar-dekabr aylarında əvvəlki ilin müvafiq dövrünə nisbətən 118,1 faiz təşkil etmişdir.

2025-ci ilin yanvar ayında ölkəyə idxal edilmiş ərzaqlıq buğdanın 1 tonunun orta qiyməti 387,80 manat təşkil etmişdir.

**İxrac olunan məhsulların qiymət indeksləri.** 2024-cü ilin dekabr ayında ixrac olunan məhsulların qiymət indeksi əvvəlki ayla müqayisədə 101,8 faiz, əvvəlki ilin müvafiq ayı ilə müqayisədə 103,5 faiz, 2024-cü ilin yanvar-dekabr aylarında əvvəlki ilin müvafiq dövrünə nisbətən 96,4 faiz təşkil etmişdir.

İxrac olunan qeyri neft-qaz məhsullarının qiymət indeksi 2024-cü ilin dekabr ayında əvvəlki ayla müqayisədə 105,3 faiz, əvvəlki ilin müvafiq ayı ilə müqayisədə 124,1 faiz, 2024-cü ilin yanvar-dekabr aylarında əvvəlki ilin müvafiq dövrünə nisbətən 115,3 faiz təşkil etmişdir.

## **Kredit qoyuluşları**

Mərkəzi Bankın təqdim etdiyi məlumatlara görə 2025-ci il yanvar ayının 1-nə ölkənin bank və digər kredit təşkilatlarının kredit portfeli əvvəlki ilin eyni dövrü ilə müqayisədə 22,1 faiz artaraq, milli valyuta ekvivalentində 29288,2 milyon manat təşkil etmişdir. Ümumi kredit portfelinin 24373,5 milyon manatı və ya 83,2 faizi uzunmüddətli kreditlərin payına düşmüşdür.

Kreditlərin 93,8 faizi banklar, 6,2 faizi isə bank olmayan kredit təşkilatları və kredit ittifaqları tərəfindən verilmişdir.

Ödəmə vaxtı keçmiş kreditlərin məbləği il ərzində 2,6 faiz artaraq 449,1 milyon manat olmuş, onların ümumi kredit portfelində xüsusi çəkisi 0,3 faiz bəndi azalaraq 1,5 faiz təşkil etmişdir.

Cədvəl 54

### **İqtisadiyyata kredit qoyuluşu**

	2025-ci il yanvarın 1-i vəziyyətinə, milyon manat	Əvvəlki ilin eyni dövrünə nisbətən, faizlə
<b>Kredit qoyuluşları – cəmi</b>	29288,2	122,1
o cümlədən:		
qısamüddətli	4914,7	120,1
uzunmüddətli	24373,5	122,6
Ödəmə vaxtı keçmiş kreditlər	449,1	102,6
Kreditlərin ümumi həcmində vaxtı keçmiş kreditlərin xüsusi çəkisi, faizlə	1,5	x

**İqtisadiyata kredit qoyuluşu, milyard manat**

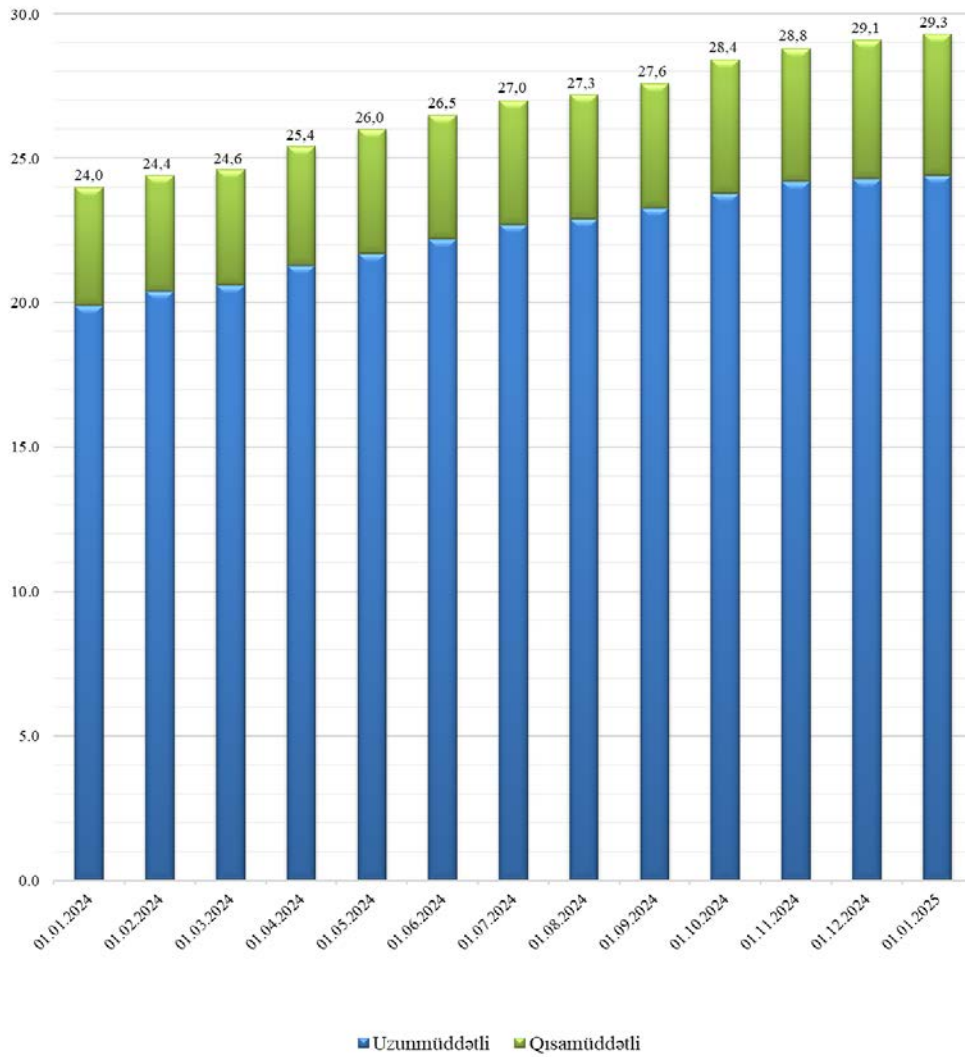

## **Qiymətli kağızlar bazarı**

Azərbaycan Respublikası Mərkəzi Bankının məlumatlarına əsasən 2024-cü ildə ölkədə 8500,0 milyon manat dəyərində dövlət istiqrazları, 2708,0 milyon manat dəyərində Mərkəzi Bankın notları, 2329,8 milyon manat dəyərində korporativ istiqrazları, 1576,6 milyon manat dəyərində səhmlər dövlət qeydiyyatına alınmışdır.

İl ərzində Bakı Fond Birjasında keçirilmiş hərraclarda 4790,4 milyon manatlıq dövlət istiqrazları, 2062,7 milyon manatlıq korporativ istiqrazları, 1666,7 milyon manatlıq Mərkəzi Bankın notları və 131,2 milyon manatlıq səhmlər yerləşdirilmişdir.

2024-cü ildə nominal dəyəri 1250,5 milyon manatlıq korporativ istiqrazları, 1085,3 milyon manatlıq dövlət istiqrazları, 322,0 milyon manat olan Mərkəzi Bankın notları və 242,2 milyon manatlıq səhmlər tədavüldə olmuşdur.

Cədvəl 55

### **Qiymətli kağızların emissiyası**

	2024-cü ildə, milyon manat	2023-cü ildə, milyon manat
Səhmlər	1576,6	286,3
Mərkəzi Bankın notları	2708,0	3650,0
Dövlət istiqrazları	8500,0	5500,0
Korporativ istiqrazlar	2329,8	1202,4

## **Məşğulluq və işsizlik**

2025-ci il fevralın 1-i vəziyyətinə ilkin məlumatlara əsasən iqtisadi fəal əhalinin sayı 5312,6 min nəfər olmuş, onlardan 5029,9 min nəfərini məşğul əhali təşkil etmişdir.

Cari il yanvarın 1-i vəziyyətinə muzzla çalışan işçilərin sayı 1778,5 min nəfər, o cümlədən iqtisadiyyatın dövlət sektorunda 882,8 min nəfər, qeyri-dövlət sektorunda isə 895,7 min nəfər təşkil etmişdir. İqtisadiyyatın neft-qaz sektorunda 31,8 min nəfər, qeyri neft-qaz sektorunda isə 1746,7 min nəfər çalışmışdır.

Müəssisə və təşkilatlarda muzzla çalışan işçilərin 22,8 faizi məhsul istehsalı sahələrində, o cümlədən 7,6 faizi emal sənayesində, 6,6 faizi tikintidə, 2,7 faizi kənd təsərrüfatı, meşə təsərrüfatı və balıqçılıq sahələrində, 2,4 faizi su təchizatı, tullantıların təmizlənməsi və emalı, 1,8 faizi mədənçıxarma sənayesində, 1,7 faizi elektrik enerjisi, qaz və buxar istehsalı, bölüşdürülməsi və təchizatı sahələrində məşğul olmuşdur.

Xidmət sahəsində işləyənlərin 18,5 faizi ticarət; nəqliyyat vasitələrinin təmiri, 18,5 faizi təhsil, 8,5 faizi əhaliyə səhiyyə və sosial xidmətlərin göstərilməsi, 6,3 faizi dövlət idarəetməsi və müdafiə; sosial təminat, 4,5 faizi inzibati və yardımçı xidmətlərin göstərilməsi, 4,3 faizi nəqliyyat və anbar təsərrüfatı, 3,8 faizi peşə, elmi və texniki fəaliyyət, 3,5 faizi turistlərin yerləşdirilməsi və ictimai iaşə, 3,0 faizi istirahət, əyləncə və incəsənət, 2,2 faizi maliyyə və sığorta fəaliyyəti, 1,9 faizi informasiya və rabitə, 1,1 faizi daşınmaz əmlakla əlaqədar əməliyyatlar və 1,1 faizi digər sahələrdə xidmətlərin göstərilməsi sahələrində çalışmışlar.

**2025-ci il yanvar ayının 1-i vəziyyətinə iqtisadi fəaliyyət və mülkiyyət növləri üzrə muzzla çalışan işçilərin sayı**  
(min nəfər)

İqtisadi fəaliyyət növləri	Cəmi	o cümlədən	
		dövlət	qeyri-dövlət
<b>Ölkə üzrə – cəmi</b>	<b>1 778,5</b>	<b>882,8</b>	<b>895,7</b>
Kənd təsərrüfatı, meşə təsərrüfatı və balıqçılıq	47,3	12,8	34,5
Mədəncixarma sənayesi	33,0	11,2	21,8
Emal sənayesi	135,0	18,0	117,0
Elektrik enerjisi, qaz və buxar istehsalı, bölüşdürülməsi və təchizatı	29,7	29,2	0,5
Su təchizatı, tullantıların təmizlənməsi və emalı	42,1	38,8	3,3
Tikinti	117,3	24,5	92,8
Ticarət; nəqliyyat vasitələrinin təmiri	329,7	3,3	326,4
Nəqliyyat və anbar təsərrüfatı	75,7	42,3	33,4
Turistlərin yerləşdirilməsi və ictimai iaşə	62,2	1,6	60,6
İnformasiya və rabitə	34,3	14,5	19,8
Maliyyə və sığorta fəaliyyəti	39,6	7,3	32,3
Daşınmaz əmlakla əlaqədar əməliyyatlar	19,6	5,5	14,1
Peşə, elmi və texniki fəaliyyət	68,0	31,6	36,4
İnzibati və yardımçı xidmətlərin göstərilməsi	78,6	50,7	27,9
Dövlət idarəetməsi və müdafiə; sosial təminat	112,7	107,4	5,3
Təhsil	329,7	311,6	18,1
Əhaliyə səhiyyə və sosial xidmətlərin göstərilməsi	151,0	120,6	30,4
İstirahət, əyləncə və incəsənət sahəsində fəaliyyət	53,9	47,8	6,1
Digər sahələrdə xidmətlərin göstərilməsi	19,1	4,1	15,0

2024-cü ilin sonuna ölkə ərazisində haqqı ödənilən əmək fəaliyyəti ilə məşğul olmaq üçün verilmiş və müddəti uzadılmış iş icazələrindən qüvvədə olanlara malik olan əcnəbilərin və vətəndaşlığı olmayan şəxslərin sayı 8141 nəfər olmuşdur. Onlardan 34,7 faizi tikintidə, 9,8 faizi mədəncixarma sənayesində, 9,3 faizi emal sənayesində, 8,6 faizi turistlərin yerləşdirilməsi və ictimai iaşə, 6,1 faizi ticarət; nəqliyyat vasitələrinin təmiri, 5,4 faizi təhsil və 26,1 faizi digər sahələrdə məşğul olmaq üçün iş icazələrinə malik olmuşdur.

2024-cü ilin ilkin məlumatlara əsasən bir işçiyə düşən orta aylıq işlənmiş iş saatlarının miqdarı 148,9 saat təşkil etmişdir.

Cədvəl 57

**2024-cü ildə iqtisadi fəaliyyət növləri üzrə  
bir işçiyə düşən orta aylıq işlənmiş  
iş saatlarının miqdarı**

<b>İqtisadi fəaliyyət növləri</b>	<b>İş saatlarının miqdarı</b>
Kənd təsərrüfatı, meşə təsərrüfatı və balıqçılıq	151,1
Mədəncixarma sənayesi	147,2
Emal sənayesi	147,9
Elektrik enerjisi, qaz və buxar istehsalı, bölüşdürülməsi və təchizatı	152,9
Su təchizatı, tullantıların təmizlənməsi və emalı	154,6
Tikinti	154,6
Ticarət; nəqliyyat vasitələrinin təmiri	155,2
Nəqliyyat və anbar təsərrüfatı	144,7
Turistlərin yerləşdirilməsi və ictimai iaşə	153,9
İnformasiya və rabitə	146,9
Maliyyə və sığorta fəaliyyəti	152,4
Daşınmaz əmlakla əlaqədar əməliyyatlar	144,7
Peşə, elmi və texniki fəaliyyət	143,6
İnzibati və yardımçı xidmətlərin göstərilməsi	150,9
Dövlət idarəetməsi və müdafiə; sosial təminat	157,1
Təhsil	140,6
Əhaliyə səhiyyə və sosial xidmətlərin göstərilməsi	142,2
İstirahət, əyləncə və incəsənət sahəsində fəaliyyət	152,1
Digər sahələrdə xidmətlərin göstərilməsi	140,6

2025-ci il fevral ayının 1-i vəziyyətinə Dövlət Məşğulluq Agentliyinin yerli qurumlarında qeydiyyatda alınmış işsiz şəxslərin sayı 225,6 min nəfər olmuş, onların 48,0 faizini qadınlar təşkil etmişdir. İşsizlikdən sığorta ödənişinin orta aylıq məbləği 441,4 manat olmuşdur.

## **Yeni iş yerləri**

2024-cü il ərzində ölkədə 91,7 min yeni iş yerləri açılmışdır. Bu dövrdə yaradılmış iş yerlərinin 91,6 faizi qeyri-dövlət sektorunda açılmışdır. Yeni açılmış iş yerlərinin 75,2 faizi Bakı şəhərinin, 2,4 faizi Naxçıvan Muxtar Respublikasının, 22,4 faizi digər regionların, o cümlədən 4,7 faizi Abşeron-Xızı, 2,7 faizi Gəncə-Daşkəsən, 2,5 faizi Qarabağ, 2,5 faizi Quba-Xaçmaz, 2,2 faizi Şirvan-Salyan, 2,0 faizi Lənkəran-Astara, 1,3 faizi Qazax-Tovuz, 1,3 faizi Şəki-Zaqatala, 1,2 faizi Mərkəzi Aran, 1,0 faizi Şərqi Zəngəzur, 0,7 faizi Mil-Muğan, 0,3 faizi isə Dağlıq Şirvan iqtisadi rayonlarının payına düşmüşdür.

Yeni açılmış iş yerlərinin 13,0 faizi yeni yaradılmış müəssisə və təşkilatlarda, 85,9 faizi mövcud müəssisə və təşkilatlarda, 0,4 faizi fəaliyyətini bərpa etmiş müəssisə və təşkilatlarda, 0,7 faizi isə digər tədbirlər üzrə yaradılmışdır.

Qrafik 21

**2024-cü il ərzində  
yeni açılmış iş yerlərinin strukturu (faizlə)**





## ***REAL SEKTOR***

---

Hüquqi şəxslər tərəfindən yaradılmış iş yerlərinin 24,1 faizi tikinti, 17,4 faizi ticarət; nəqliyyat vasitələrinin təmiri, 10,5 faizi emal sənayesi, 8,4 faizi turistlərin yerləşdirilməsi və ictimai iaşə, 7,2 faizi peşə, elmi və texniki fəaliyyət, 6,0 faizi nəqliyyat və anbar təsərrüfatı, 4,5 faizi təhsil, 3,9 faizi inzibati və yardımçı xidmətlərin göstərilməsi, 3,5 faizi kənd təsərrüfatı, meşə təsərrüfatı və balıqçılıq, 3,3 faizi əhaliyə səhiyyə və sosial xidmətlərin göstərilməsi, 2,3 faizi informasiya və rabitə, 8,9 faizi isə digər iqtisadi fəaliyyət növləri üzrə açılmışdır.

2024-cü il ərzində hüquqi şəxslər tərəfindən yaradılmış iş yerlərinin iqtisadi fəaliyyət növlərinə görə bölgüsü, (faizlə)

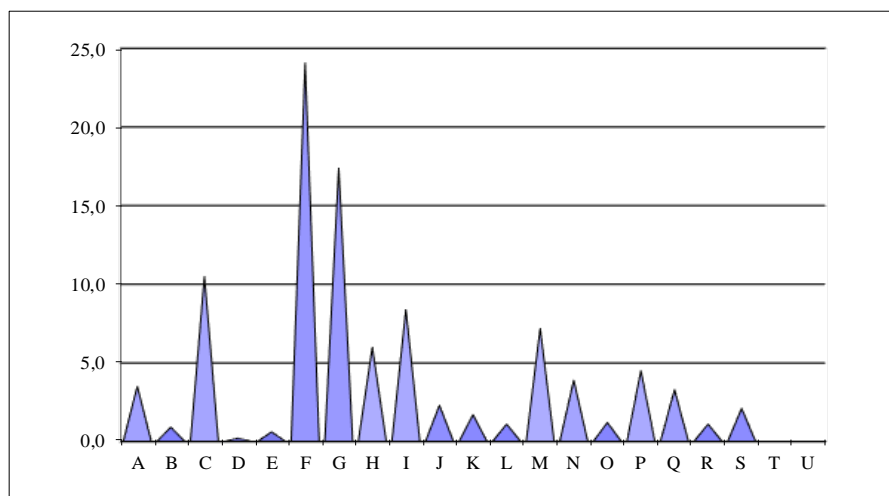

A	Kənd təsərrüfatı, meşə təsərrüfatı və balıqçılıq
B	Mədənçıxarma sənayesi
C	Emal sənayesi
D	Elektrik enerjisi, qaz və buxar istehsalı, bölüşdürülməsi və təchizəti
E	Su təchizəti, tullantıların təmizlənməsi və emalı
F	Tikinti
G	Ticarət; nəqliyyat vasitələrinin təmiri
H	Nəqliyyat və anbar təsərrüfatı
I	Turistlərin yerləşdirilməsi və ictimai iaşə
J	İnformasiya və rabitə
K	Maliyyə və sığorta fəaliyyəti
L	Daşınmaz əmlakla əlaqədar əməliyyatlar
M	Peşə, elmi və texniki fəaliyyət
N	İnzibati və yardımçı xidmətlərin göstərilməsi
O	Dövlət idarəetməsi və müdafiə; sosial təminat
P	Təhsil
Q	Əhaliyə səhiyyə və sosial xidmətlərin göstərilməsi
R	İstirahət, əyləncə və incəsənət sahəsində fəaliyyət
S	Digər sahələrdə xidmətlərin göstərilməsi
T	Ev təsərrüfatlarının fəaliyyəti; fərdi istehlak üçün ev təsərrüfatlarının istehsal etdiyi mal və xidmətlərə dair fəaliyyət
U	Toxunulmazlıq hüququ olan təşkilatların fəaliyyəti

Bununla yanaşı, 2024-cü il ərzində ölkədə 15,9 min iş yeri bağlanmışdır. Bu dövrdə bağlanmış iş yerlərinin 30,1 faizi qeyri-dövlət sektorunun payına düşmüşdür. İş yerlərinin 29,7 faizi müəssisə və təşkilatların fəaliyyətlərinin dayandırılması, 70,3 faizi isə fəaliyyət göstərən müəssisə və təşkilatlarda aparılan ixtisarlar ilə əlaqədar bağlanmışdır.

**Dövlət büdcəsi**

2024-cü ildə dövlət büdcəsinin gəlirləri 37161,8 milyon manat, xərcləri 37712,7 milyon manat təşkil etmiş, büdcənin icrasında yaranmış 550,9 milyon manatlıq kəsir ümumi daxili məhsulun 0,4 faizinə bərabər olmuşdur.

Cədvəl 58

**Dövlət büdcəsinin gəlirləri**

	2024-cü il, milyon manat	yekuna görə faizlə	ÜDM-də payı, faizlə
<b>Gəlirlər – cəmi</b>	<b>37161,8</b>	<b>100,0</b>	<b>29,4</b>
o cümlədən:			
Fiziki şəxslərin gəlir vergisi	1839,2	5,0	1,5
Hüquqi şəxslərin mənfəət (gəlir) vergisi	6786,9	18,3	5,4
Torpaq vergisi	54,3	0,1	0,04
Əmlak vergisi	338,5	0,9	0,3
Əlavə dəyər vergisi	8894,2	23,9	7,1
Sadələşdirilmiş vergi	382,9	1,0	0,3
Aksiz	1555,7	4,2	1,2
Yol vergisi	135,9	0,4	0,1
Mədən vergisi	173,3	0,5	0,1
Xarici iqtisadi fəaliyyətlə bağlı vergilər	1902,9	5,1	1,5
Digər daxilolmalar	15098,0	40,6	12,0

Daxilolmaların 23,9 faizi əlavə dəyər vergisi, 18,3 faizi hüquqi şəxslərin mənfəət (gəlir) vergisi, 5,1 faizi xarici iqtisadi fəaliyyətlə bağlı vergilər, 5,0 faizi fiziki şəxslərin gəlir vergisi, 4,2 faizi aksizlər, 1,0 faizi sadələşdirilmiş vergi, 1,9 faizi vergilərin digər növləri, 40,6 faizi isə vergi olmayan gəlirlər hesabına təmin edilmişdir.

**Dövlət büdcəsinin xərcləri**

	2024-cü il, milyon manat	yekuna görə faizlə	ÜDM-də payı, faizlə
<b>Xərclər – cəmi</b>	<b>37712,72</b>	<b>100,0</b>	<b>29,85</b>
o cümlədən:			
Ümumi dövlət xidmətləri	4115,00	10,9	3,26
Müdafiə və milli təhlükəsizlik	6562,20	17,4	5,19
Məhkəmə hakimiyyəti, hüquq - mühafizə və prokurorluq	2809,81	7,5	2,22
Təhsil	4390,06	11,6	3,48
Səhiyyə	1828,83	4,9	1,45
Sosial müdafiə və sosial təminat	4151,11	11,0	3,29
Mədəniyyət, incəsənət, informasiya, bədən tərbiyəsi, gənclər siyasəti və bu qəbildən olan digər fəaliyyət	496,99	1,3	0,39
Mənzil və kommunal təsərrüfatı	319,48	0,8	0,25
Kənd təsərrüfatı	1095,77	2,9	0,87
Ətraf mühitin mühafizəsi	361,88	1,0	0,29
İqtisadi fəaliyyət	9701,20	25,7	7,68
Əsas bölmələrə aid edilməyən xidmətlər	1880,39	5,0	1,49

Büdcə vəsaitlərinin 25,7 faizi iqtisadi fəaliyyətin, 17,4 faizi müdafiə və milli təhlükəsizlik tədbirlərinin, 16,5 faizi təhsil və səhiyyənin, 11,0 faizi sosial müdafiə və sosial təminatın, 10,9 faizi ümumi dövlət xidmətlərinin, 18,5 faizi isə digər sahələrin maliyyələşdirilməsinə xərclənmişdir.

**Dövlət büdcəsinin aylıq və rüblük icrası**

	Dövlət büdcəsinin gəlirləri		Dövlət büdcəsinin xərcləri	
	icra, milyon manat	əvvəlki ilin müvafiq dövrünə nisbətən, faizlə	icra, milyon manat	əvvəlki ilin müvafiq dövrünə nisbətən, faizlə
<b>2023-cü il</b>				
Yanvar	4006,5	145,9	1457,9	148,3
Fevral	1870,9	99,6	2202,5	129,4
Mart	2412,6	101,2	2906,6	98,7
<b>I rüb</b>	<b>8290,0</b>	<b>118,3</b>	<b>6567,0</b>	<b>116,7</b>
Aprel	3874,9	105,4	2362,8	93,1
May	1796,1	102,4	2212,6	97,0
İyun	1518,9	86,1	2920,9	117,5
<b>II rüb</b>	<b>7189,9</b>	<b>99,9</b>	<b>7496,3</b>	<b>102,6</b>
İyul	3286,7	88,9	3557,2	148,3
Avqust	1664,5	73,0	3029,2	107,5
Sentyabr	1645,3	74,2	2564,8	110,6
<b>III rüb</b>	<b>6596,5</b>	<b>80,5</b>	<b>9151,2</b>	<b>121,5</b>
Oktyabr	4336,4	93,7	3416,0	124,9
Noyabr	3228,8	165,7	2524,7	91,2
Dekabr	5594,8	3,3 d.	7302,8	120,0
<b>IV rüb</b>	<b>13160,0</b>	<b>159,0</b>	<b>13243,5</b>	<b>114,2</b>
<b>2024-cü il</b>				
Yanvar	3465,9	86,5	1723,6	118,2
Fevral	3045,0	162,8	3529,4	160,2
Mart	2723,2	112,9	3159,6	108,7
<b>I rüb</b>	<b>9234,1</b>	<b>111,4</b>	<b>8412,6</b>	<b>128,1</b>
Aprel	4025,3	103,9	2336,9	98,9
May	2746,4	152,9	2723,4	123,1
İyun	2837,0	186,8	2579,2	88,3
<b>II rüb</b>	<b>9608,7</b>	<b>133,6</b>	<b>7639,5</b>	<b>101,9</b>
İyul	3742,0	113,9	3406,3	95,8
Avqust	2638,6	158,5	2904,0	95,9
Sentyabr	2513,6	152,8	2811,8	109,6
<b>III rüb</b>	<b>8894,2</b>	<b>134,8</b>	<b>9122,2</b>	<b>99,7</b>
Oktyabr	3805,3	87,8	2933,9	85,9
Noyabr	2513,5	77,8	2929,9	116,0
Dekabr	3106,0	55,5	6674,6	91,4
<b>IV rüb</b>	<b>9424,8</b>	<b>71,6</b>	<b>12538,4</b>	<b>94,7</b>

**2024-cü ildə büdcə gəlirlərinin strukturu, faizlə**

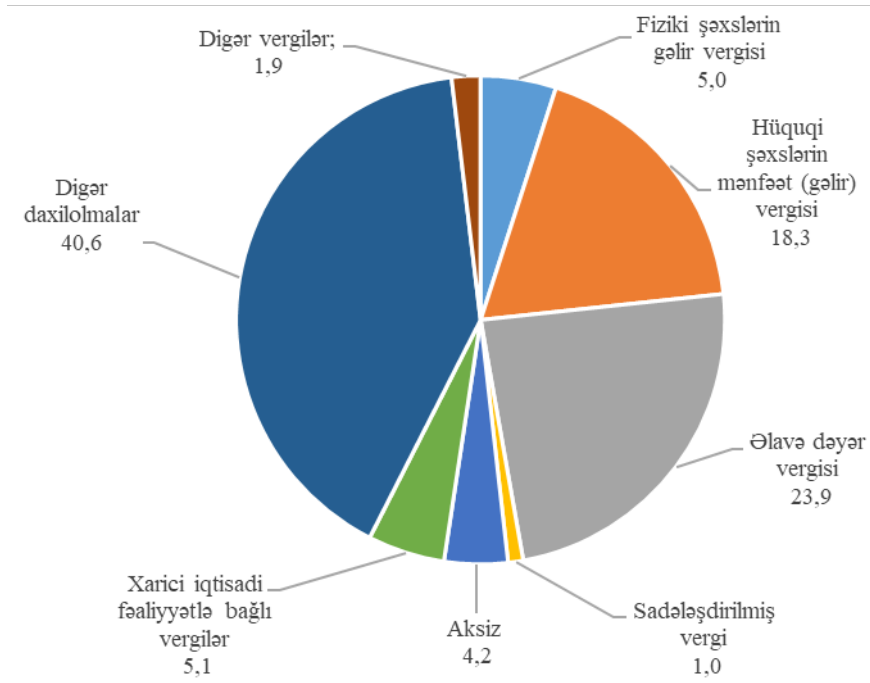

**2024-cü ildə büdcə xərclərinin strukturu, faizlə**

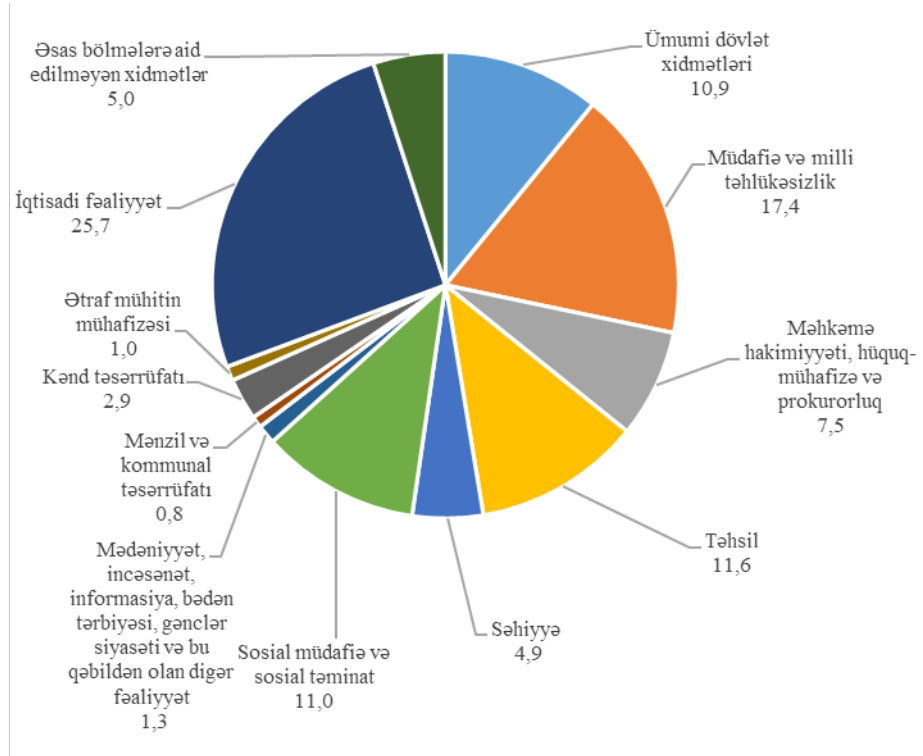

Maliyyə Nazirliyinin təqdim etdiyi operativ məlumatlara əsasən 2025-ci ilin yanvar ayında dövlət büdcəsinin gəlirləri 4051,4 milyon manat, xərcləri 2339,6 milyon manat təşkil etmiş, büdcənin icrasında 1711,8 milyon manatlıq və ya ümumi daxili məhsulun 18,2 faizi qədər profisit yaranmışdır.



### **Xarici ticarət**

2024-cü ildə Azərbaycan Respublikasının hüquqi və fiziki şəxsləri dünyanın 180 ölkəsindəki tərəfdaşları ilə ticarət əməliyyatları həyata keçirmiş, 122 ölkəyə məhsul ixrac olunmuş, 170 ölkədən idxal olunmuşdur.

Gömrük orqanlarında qeydiyyatı aparılmış, lakin gömrük rəsmiləşdirilməsi tam başa çatdırılmamış ixrac olunan xam neft və təbii qazın statistik qiymətləndirilmiş dəyəri nəzərə alınmaqla 2024-cü ildə xarici ticarət dövriyyəsi 47396,4 milyon ABŞ dolları, o cümlədən ixracın dəyəri 26338,4 milyon dollar, idxalın dəyəri 21058,0 milyon dollar təşkil etmiş, nəticədə 5280,4 milyon dollarlıq müsbət ticarət saldosu yaranmışdır.

2023-cü illə müqayisədə xarici ticarət dövriyyəsi faktiki qiymətlərlə 1,3 faiz artmış, real ifadədə 3,5 faiz, o cümlədən ixrac 7,4 faiz azalmış, idxal isə 3,1 faiz artmışdır.

Dövlət Gömrük Komitəsindən daxil olmuş məlumatlara əsasən xarici ticarət dövriyyəsinin 86,9 faizi İtaliya, Türkiyə, Rusiya, Çin, ABŞ, Almaniya, Avstraliya, Çexiya, Hindistan, Xorvatiya, Gürcüstan, İsrail, Bolqarıstan, Yunanıstan, Birləşmiş Krallıq, İran, Portuqaliya, Rumıniya, Belarus, Qazaxıstan, İsveçrə və Ukrayna ilə aparılmış ticarət əməliyyatlarının payına düşmüşdür.

Ölkəyə idxal olunmuş məhsulların ümumi dəyərinin 17,7 faizi Çinin, 17,2 faizi Rusiyanın, 11,0 faizi Türkiyənin, 7,7 faizi ABŞ-ın, 6,9 faizi Avstraliyanın, 3,9 faizi Almaniyanın, 3,0 faizi İranın, 2,4 faizi İtaliyanın, 2,2 faizi Belarusun, 1,9 faizi Yaponiyanın, 1,8 faizi Koreyanın, 1,6 faizi Qazaxıstanın, 1,4 faizi Türkmənistanın, hər biri 1,3 faiz olmaqla Ukrayna və Birləşmiş Krallığın, 1,2 faizi İsveçrənin, hər biri 1,1 faiz olmaqla Meksika, Fransa və Hindistanın, 1,0 faizi Özbəkistanın, hər biri 0,8 faiz olmaqla Braziliya və Kanadanın, 11,6 faizi isə digər ölkələrin payına düşmüşdür.

**2024-cü ildə idxalda daha çox paya malik olan ölkələr üzrə  
idxalın dəyəri**  
(milyon ABŞ dolları)

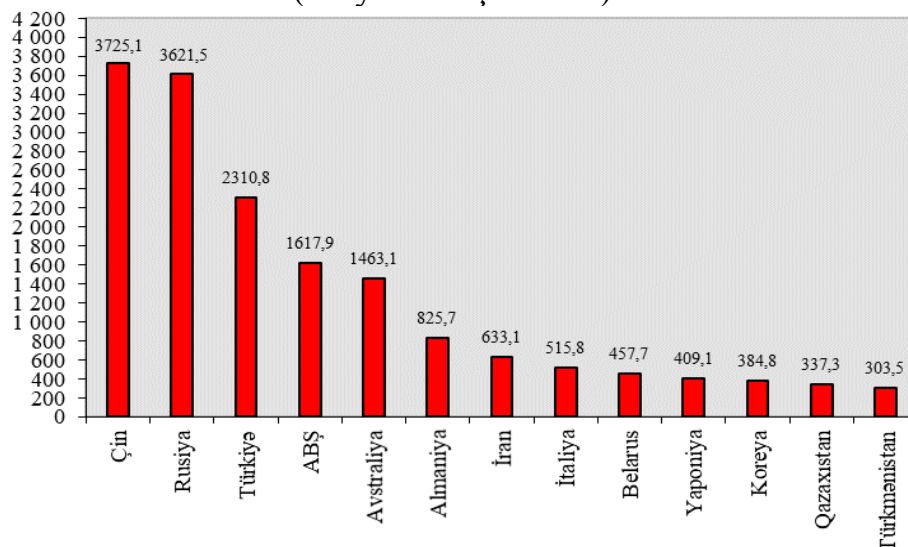

İdxalda maşınların, mexanizmlərin, elektrotexniki avadanlıq və aparatların, qiymətli və ya azqiymətli daşlar, qiymətli metallar, onlardan hazırlanan məmulatların, nəqliyyat vasitələrinin, mineral məhsulların, kimya sənayesi məhsullarının, azqiymətli metallar və onlardan hazırlanan məmulatların, hazır ərzaq məhsulları, içkilər və tütün məmulatlarının, bitki mənşəli məhsulların, toxuculuq materialları və məmulatlarının, plastik kütlə və ondan hazırlanan məmulatların dəyəri üstünlük təşkil etmişdir.

2023-cü illə müqayisədə 2024-cü ildə mühüm məhsul növlərindən buğda idxalı 9,9 faiz, bitki yağları – 29,5 faiz, kərə yağ, digər süd yağları və pastaları – 78,4 faiz, təzə meyvə – 20,6 faiz, xam şəkər – 5,9 faiz, unlu qənnadı məmulatları – 11,5 faiz, şokolad və şokolad məhsulları – 11,7 faiz, çay – 5,2 faiz, quş əti və onun əlavə məhsulları – 43,2 faiz, mal əti – 46,4 faiz, təzə tərəvəz – 53,3 faiz, hesablama maşınları, blok və qurğuları – 21,6 faiz, yük avtomobilləri – 15,7 faiz, mebellər – 36,6 faiz, sintetik yuyucu vasitələr – 7,8 faiz, qara metallardan çubuqlar – 65,1 faiz, məişət kondisionerləri – 45,0 faiz, mineral gübrələr – 17,4 faiz,

## XARİCİ SEKTOR

avtobuslar – 2,5 dəfə, paltaryuyan maşınlar – 6,2 faiz, polipropilen – 19,9 faiz, məişət soyuducuları – 1,6 faiz, sement – 1,7 faiz artmış, kartof idxalı isə 13,6 faiz, siqaretlər – 79,4 faiz, minik avtomobilləri – 6,5 faiz, dərman vasitələri – 24,9 faiz, polad prokatı – 5,2 faiz, qara metallardan borular – 10,8 faiz, rezin şinlər – 1,7 faiz, polietilen – 9,5 faiz, qara metallardan küncüklər – 11,2 faiz azalmışdır.

Cədvəl 61

### 2024-cü ildə idxal olunan mühüm növ məhsullar

Malların adı	2024-cü ildə		2023-cü ilə nisbətən, faizlə	
	miqdarı	məbləği (min ABŞ dolları)	miqdarı	məbləği
İribuynuzlu heyvan əti, ton	12166,7	48723,4	146,4	150,7
Quş əti və onun əlavə məhsulları, ton	41790,3	70170,9	143,2	152,0
Kərə yağı, digər süd yağları və pastaları, ton	29611,1	173604,3	178,4	187,9
Kartof, ton	149206,0	42651,4	86,4	86,7
Təzə tərəvəz, ton	44364,6	25269,3	153,3	147,1
Təzə meyvə, ton	155713,1	171613,8	120,6	130,2
Çay, ton	14387,8	76487,8	105,2	108,4
Buğda, ton	1292026,8	279681,9	109,9	92,0
Bitki yağları, ton	156937,1	187020,6	129,5	132,4
Xam şəkər, ton	273843,6	160697,1	105,9	97,6
Şokolad və şokolad məhsulları, ton	34368,7	128694,8	111,7	118,9
Unlu qənnadı məmulatları, ton	50337,5	131694,5	111,5	117,8
Siqaretlər, milyon ədəd	75,7	2184,3	20,6	29,1
Sement, ton	20636,1	4111,2	101,7	84,5
Dərman vasitələri, ton	19134,7	447048,1	75,1	96,8
Mineral gübrələr, ton	160960,0	70106,8	117,4	100,4
Sintetik yuyucu vasitələr, ton	100494,4	101934,5	107,8	104,2
Polietilen, ton	56416,9	67996,8	90,5	86,7

## XARİCİ SEKTOR

...ardı

Malların adı	2024-cü ildə		2023-cü ilə nisbətən, faizlə	
	miqdarı	məbləği (min ABŞ dolları)	miqdarı	məbləği
Polipropilen, ton	22587,2	28607,1	119,9	106,9
Rezin şinlər, ədəd	2468157	111543,6	98,3	96,5
Polad prokatı, ton	379941,0	318820,2	94,8	97,6
Qara metallardan çubuqlar, ton	125596,0	89360,9	165,1	179,5
Qara metallardan künclüklər, ton	28716,8	25335,0	88,8	84,4
Qara metallardan borular, ton	162865,1	259829,9	89,2	93,9
Məişət kondisionerləri, ədəd	281659	74541,7	145,0	133,4
Məişət soyuducuları, ədəd	38106	12969,9	101,6	116,2
Paltaryuyan maşınlar, ədəd	244250	56486,6	106,2	103,5
Hesablama maşınları, blok və qurğuları, ədəd	821018	225265,0	121,6	114,2
Minik avtomobilləri, ədəd	82434	1566604,4	93,5	103,4
Avtobuslar, ədəd	405	68065,3	2,5 d.	7,0 d.
Yük avtomobilləri, ədəd	8430	141026,1	115,7	122,3
Oturacaq, ofis, mətbəx, yataq və digər mebellər, ədəd	1263529	110806,7	136,6	128,1

2024-cü ildə ölkəyə 82434 ədəd minik avtomobili, 8430 ədəd yük avtomobili, 405 ədəd avtobus idxal olunmuşdur.

İdxal olunan malların 50,6 faizini avtomobil, 25,1 faizini hava, 12,1 faizini dəniz, 11,8 faizini dəmir yolu nəqliyyatı ilə gətirilmiş, 0,4 faizini isə boru kəməri və elektrik ötürücü xətləri ilə nəql edilmiş məhsulların dəyəri təşkil etmişdir.

İxracın 41,0 faizini İtaliyaya, 14,4 faizini Türkiyəyə, 4,4 faizini Rusiyaya, 4,1 faizini Çexiyaya, 3,3 faizini Xorvatiyaya, 2,9 faizini Almaniyaya, hər biri 2,8 faiz olmaqla Hindistan və İsrailə, 2,6 faizini Bolqarıstana, 2,5 faizini Gürcüstana, hər biri 2,4 faiz olmaqla Portuqaliya və Yunanıstana, 1,8 faizini Rumıniyaya, 1,5 faizini Birləşmiş Krallığa, 1,1 faizini Tunisə, 0,9 faizini Tailanda, 0,8 faizini İsveçrəyə, hər biri 0,7 faiz olmaqla Serbiya, İndoneziya və Ukraynaya, hər biri 0,6 faiz

olmaqla İspaniya və Niderlanda, 5,0 faizini isə digər ölkələrə göndərilmiş məhsulların dəyəri təşkil etmişdir.

Qrafik 26

### 2024-cü ildə ixracda daha çox paya malik olan ölkələr üzrə ixracın dəyəri (milyon ABŞ dolları)

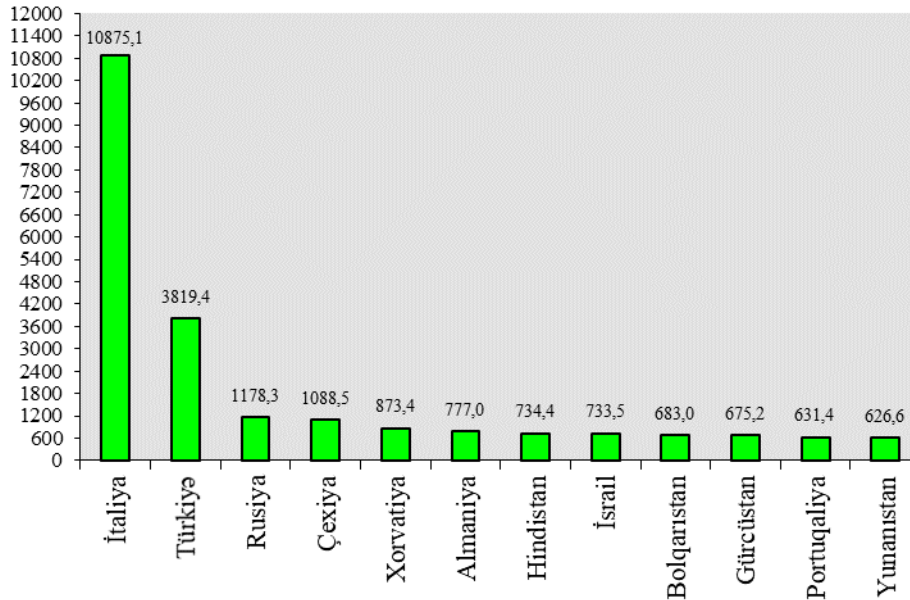

2024-cü ildə qeyri neft-qaz məhsullarının ixracı 3356,5 milyon dollar təşkil etmiş və 2023-cü ilə nisbətən faktiki qiymətlərlə 0,3 faiz artmış, real ifadədə isə 13,0 faiz azalmışdır. Qeyri neft-qaz məhsulları üzrə ixracın dəyərində Rusiyaya (34,6 faiz), Türkiyəyə (16,2 faiz), Gürcüstana (8,1 faiz), İsveçrəyə (6,6 faiz), ABŞ-a (4,0 faiz), Qazaxıstana (3,9 faiz), Ukraynaya (3,5 faiz), Türkmənistana (2,3 faiz), Omana (2,0 faiz), Birləşmiş Ərəb Əmirliklərinə (1,6 faiz), Almaniya (1,5 faiz), Belarusa (1,4 faiz), İtaliyaya (1,3 faiz), Niderlanda (1,3 faiz), Özbəkistana (1,2 faiz), Rumıniyaya (1,0 faiz) göndərilmiş malların payı üstünlük təşkil etmişdir.

İxracın strukturunda xam neft, təbii qaz və neft-qaz məhsullarının, meyvə və tərəvəzlərin, plastik kütlə və ondan hazırlanan məmulatların, kimya sənayesi məhsullarının,

alüminium və ondan hazırlanan məmulatların, pambıq lifi və ipliğinin, qara metallar və onlardan hazırlanan məmulatların, alkoqollu və alkoqolsuz içkilərin, şəkərin, bitki yağlarının payı üstünlük təşkil etmişdir.

2024-cü ildə 2023-cü illə müqayisədə mühüm məhsul növlərindən təzə tərəvəz ixracı 0,7 faiz, şəkər – 59,9 faiz, tütün – 2,5 dəfə, meyvə və tərəvəz konservləri – 16,1 faiz, bitki yağları – 81,1 faiz, marqarin, qida üçün yararlı digər qarışıqlar – 60,3 faiz, çay – 2,1 faiz, pambıq lifi – 71,3 faiz, mineral gübrələr – 56,0 faiz, pambıq ipliği – 3,2 faiz, bentonit gili – 27,6 faiz artmış, təzə meyvə ixracı isə 2,2 faiz, kartof – 32,1 faiz, meyvə və tərəvəz şirələri – 12,5 faiz, təbii üzüm şərabları və üzüm suslosu – 42,6 faiz, polipropilen – 27,5 faiz, polietilen – 23,1 faiz, elektrik enerjisi – 59,4 faiz, emal olunmamış alüminium – 17,4 faiz, sement klinkerləri – 1,2 faiz, qara metallardan çubuqlar – 2,6 faiz, qara metallardan borular – 1,5 faiz azalmışdır.

2024-cü ildə ixracın 86,6 faizini boru kəməri və elektrik ötürücü xətləri ilə nəql edilmiş, 8,5 faizini avtomobil, 3,2 faizini dəmir yolu, 1,3 faizini hava, 0,4 faizini dəniz nəqliyyatı ilə göndərilmiş məhsulların dəyəri təşkil etmişdir.

**XARİCİ SEKTOR**

Cədvəl 62

**2024-cü ildə ixrac olunan mühüm növ məhsullar**

Malların adı	2024-cü ildə		2023-cü ilə nisbətən, faizlə	
	Miqdarı	məbləği (min ABŞ dolları)	miqdarı	məbləği
Təzə tərəvəz, ton	180111,4	189266,8	100,7	104,8
Təzə meyvə, ton	444653,1	484845,8	97,8	96,6
Kartof, ton	48344,7	20504,0	67,9	66,3
Çay, ton	747,1	6633,7	102,1	100,4
Bitki yağları, ton	9944,8	16323,9	181,1	177,2
Marqarin, qida üçün yararlı digər qarışıqlar, ton	4897,1	8591,3	160,3	170,8
Şəkər, ton	50813,0	38459,5	159,9	162,4
Meyvə və tərəvəz konservləri, ton	11529,2	18057,0	116,1	134,5
Meyvə və tərəvəz şirələri, ton	14086,8	19066,8	87,5	93,4
Təbii üzüm şərəbləri və üzüm suslosu, min dkl	182,1	5443,5	57,4	77,9
Tütün, ton	7452,4	22866,8	2,5 d.	3,3 d.
Bentonit gili, ton	225719,1	17865,5	127,6	123,2
Sement klinkerləri, ton	804939,7	49661,2	98,8	107,8
Mineral gübrələr, ton	564945,4	126233,3	156,0	152,1
Xam neft, min ton	23596,1	14437356,0	90,6	88,9
Xam neft, min ton (SOCAR və ABƏŞ-in məlumatlarına əsasən)	24263,6	14106528,9	93,1	91,1
Reaktiv mühərriklər üçün və digər məqsədlər üçün kerosin, ton	64853,3	67956,7	59,6	62,0
Ağır destilyatlar və ya digər məqsədlər üçün qazoyllar, ton	385828,7	192406,3	53,7	50,6
Maye qaz, ton	457,2	183,6	4,6	37,2
Təbii qaz, milyon kub metr	25772,2	8406728,7	96,8	61,5
Təbii qaz, milyon kub metr (SOCAR və ABƏŞ-in məlumatlarına əsasən)	26085,5	8521912,2	104,6	85,0

## XARİCİ SEKTOR

...ardı

Malların adı	2024-cü ildə		2023-cü ilə nisbətən, faizlə	
	Miqdarı	məbləği (min ABŞ dolları)	miqdarı	məbləği
Elektrik enerjisi, min kVt.s	1753047,1	94144,1	40,6	23,4
Neft koksu, ton	210013,4	18045,7	90,5	31,1
Polietilen, ton	115439,7	129475,7	76,9	83,3
Polipropilen, ton	126792,2	147949,7	72,5	72,7
Pambıq lifi, ton	118837,4	177586,6	171,3	145,1
Pambıq ipliği, ton	11548,2	28551,7	103,2	91,3
Qara metallardan borular, ton	22071,8	25631,1	98,5	80,9
Qara metallardan çubuqlar, ton	56791,8	36437,9	97,4	99,4
Emal olunmamış alüminium, ton	28903,5	70749,3	82,6	85,4

Qrafik 27

### 2024-cü ildə xarici ticarət dövriyyəsində daha çox paya malik olan ölkələr üzrə ticarət dövriyyəsi (milyon ABŞ dolları)

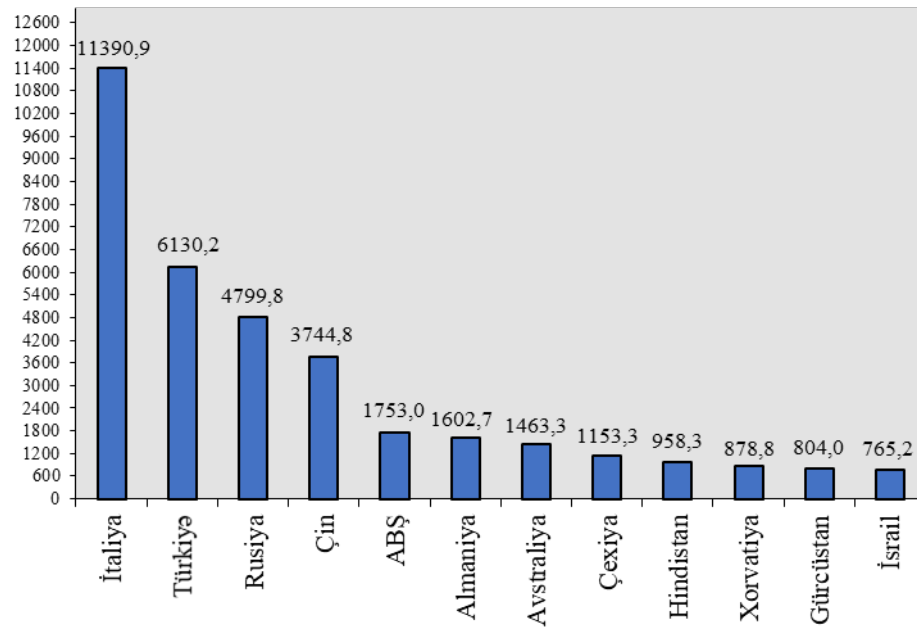



## XARİCİ SEKTOR

Cədvəl 63

### 2024-cü ildə Azərbaycanın tərəfdaş ölkələrlə xarici ticarət göstəriciləri\*

min ABŞ dolları

Ölkələr	Dövriyyə	İdxal	İxrac
<b>Cəmi</b>	<b>47612100,9</b>	<b>21058044,1</b>	<b>26554056,8</b>
o cümlədən:			
İtaliya	11390932,6	515802,4	10875130,2
Türkiyə	6130181,9	2310774,0	3819407,9
Rusiya	4799819,6	3621472,2	1178347,4
Çin	3744754,1	3725054,1	19700,0
Amerika Birləşmiş Ştatları	1752955,8	1617924,9	135030,9
Almaniya	1602691,3	825711,5	776979,8
Avstraliya	1463324,0	1463121,0	203,0
Çexiya	1153315,4	64829,5	1088485,9
Hindistan	958343,3	223926,9	734416,4
Xorvatiya	878752,9	5312,1	873440,8
Gürcüstan	804029,8	128837,1	675192,7
İsrail	765222,0	31693,8	733528,2
Bolqarıstan	718652,2	35603,2	683049,0
Yunanıstan	683925,4	57334,4	626591,0
Birləşmiş Krallıq	680356,3	272611,9	407744,4
İran	647066,4	633058,1	14008,3
Portuqaliya	646895,2	15537,7	631357,5
Rumıniya	562768,6	85900,8	476867,8
Belarus	506171,9	457685,2	48486,7
Qazaxıstan	470443,0	337326,4	133116,6
İsveçrə	464269,8	243840,1	220429,7
Ukrayna	459619,9	282377,7	177242,2
Yaponiya	428005,2	409059,0	18946,2
Koreya	385288,6	384788,1	500,5
Türkmənistan	383713,8	303471,3	80242,5
Digər ölkələr	5130601,9	3004990,7	2125611,2

\*Gömrük məlumatı

## **Əhalinin gəlirləri**

İlkin məlumatlara görə, 2025-ci ilin yanvar ayında ölkə əhalisinin nominal gəlirləri əvvəlki ilin yanvar ayı ilə müqayisədə 6,2 faiz artaraq 5967,8 milyon manat və ya hər nəfərə orta hesabla 583,6 manat olmuşdur.

Əhalinin sərəncamında qalan gəlirləri 5108,7 milyon manat təşkil etmişdir.

Cədvəl 64

### **Əhalinin gəlirlərinin əsas göstəriciləri**

	2025-ci il yanvar ayında	2024-cü il yanvar ayında <sup>*)</sup>	Əvvəlki ilin müvafiq ayına nisbətən, faizlə
Əhalinin nominal gəlirləri, milyon manat	5967,8	5618,8	106,2
hər nəfərə, manat	583,6	551,8	105,7
Sərəncamda qalan gəlirlər, milyon manat	5108,7	4819,9	106,0
hər nəfərə, manat	499,5	473,4	105,5

<sup>\*)</sup> 2024-cü ilin yanvar ayının göstəriciləri dövr üzrə yekun məlumatlar əsasında dəqiqləşdirilmişdir.

## Əməkhaqqı

2024-cü ilin ilkin məlumatlarına əsasən ölkə iqtisadiyyatında muzdla çalışan işçilərin orta aylıq nominal əməkhaqqı 2023-cü ilə nisbətən 8,1 faiz artaraq 1009,2 manat təşkil etmişdir. Əməkhaqqı neft-qaz sektorunda 3729,4 manat, qeyri neft-qaz sektorunda 959,6 manat təşkil etmişdir. Dövlət müəssisələrində çalışan işçilərin əməkhaqları 975,2 manat, özəl müəssisələrdə isə 1044,1 manat olmuşdur.

Cədvəl 65

### 2024-cü ildə iqtisadi fəaliyyət və mülkiyyət növləri üzrə orta aylıq nominal əməkhaqqı (manat)

İqtisadi fəaliyyət növləri	Cəmi	o cümlədən	
		dövlət	qeyri-dövlət
<b>Ölkə üzrə – cəmi</b>	<b>1 009,2</b>	<b>975,2</b>	<b>1 044,1</b>
Kənd təsərrüfatı, meşə təsərrüfatı və balıqçılıq	589,6	574,6	600,1
Mədənçıxarma sənayesi	3 564,8	2 357,6	4 197,0
Emal sənayesi	905,5	1 290,2	850,9
Elektrik enerjisi, qaz və buxar istehsalı, bölüşdürülməsi və təchizatı	1 097,2	1 088,2	1 569,7
Su təchizatı, tullantıların təmizlənməsi və emalı	745,3	692,1	1 212,1
Tikinti	1 086,5	1 060,8	1 093,2
Ticarət; nəqliyyat vasitələrinin təmiri	691,3	987,0	688,6
Nəqliyyat və anbar təsərrüfatı	1 395,1	1 501,3	1 258,2
Turistlərin yerləşdirilməsi və ictimai işə	749,2	1 789,4	712,8
İnformasiya və rabitə	1 670,8	1 490,2	1 800,3
Maliyyə və sığorta fəaliyyəti	2 682,4	3 322,9	2 533,4
Daşınmaz əmlakla əlaqədar əməliyyatlar	1 073,3	1 250,5	1 006,7
Peşə, elmi və texniki fəaliyyət	1 710,7	1 188,2	2 166,1
İnzibati və yardımçı xidmətlərin göstərilməsi	620,0	548,9	774,1
Dövlət idarəetməsi və müdafiə; sosial təminat	1 417,6	1 462,6	493,1
Təhsil	754,5	746,3	909,2
Əhaliyə səhiyyə və sosial xidmətlərin göstərilməsi	848,5	881,2	709,8
İstirahət, əyləncə və incəsənət sahəsində fəaliyyət	747,0	694,9	1 169,6
Digər sahələrdə xidmətlərin göstərilməsi	1 308,4	1 843,0	1 167,6

Mədəncixarma sənayesində, maliyyə və sığorta fəaliyyəti, peşə, elmi və texniki fəaliyyət, eləcə də informasiya və rabitə sahələrində orta aylıq nominal əməkhaqqı ölkə üzrə orta göstəricidən yüksək olmuşdur.

### **Əhalinin əmanətləri və manatın məzənnəsi**

Mərkəzi Bankın məlumatına görə əhalinin banklardakı əmanətlərinin məbləği əvvəlki ilin eyni dövrü ilə müqayisədə 13,2 faiz artaraq 2025-ci il yanvar ayının 1-nə milli valyuta ekvivalentində 14661,9 milyon manat təşkil etmişdir. Əmanətlərin 66,4 faizi milli, 33,6 faizi xarici valyutada qoyulmuş, xarici valyutada qoyulmuş əmanətlərin məbləği əvvəlki ilin eyni dövrü ilə müqayisədə 14,7 faiz, milli valyutada olan əmanətlərin məbləği isə 12,5 faiz artmışdır.

Cədvəl 66

#### **Əhalinin əmanətləri**

	2025-ci il yanvarın 1-i vəziyyətinə, milyon manat	Əvvəlki ilin eyni dövrünə nisbətən, faizlə
Əhalinin əmanətləri – cəmi	14661,9	113,2
o cümlədən:		
milli valyutada	9730,0	112,5
xarici valyutada	4931,9	114,7

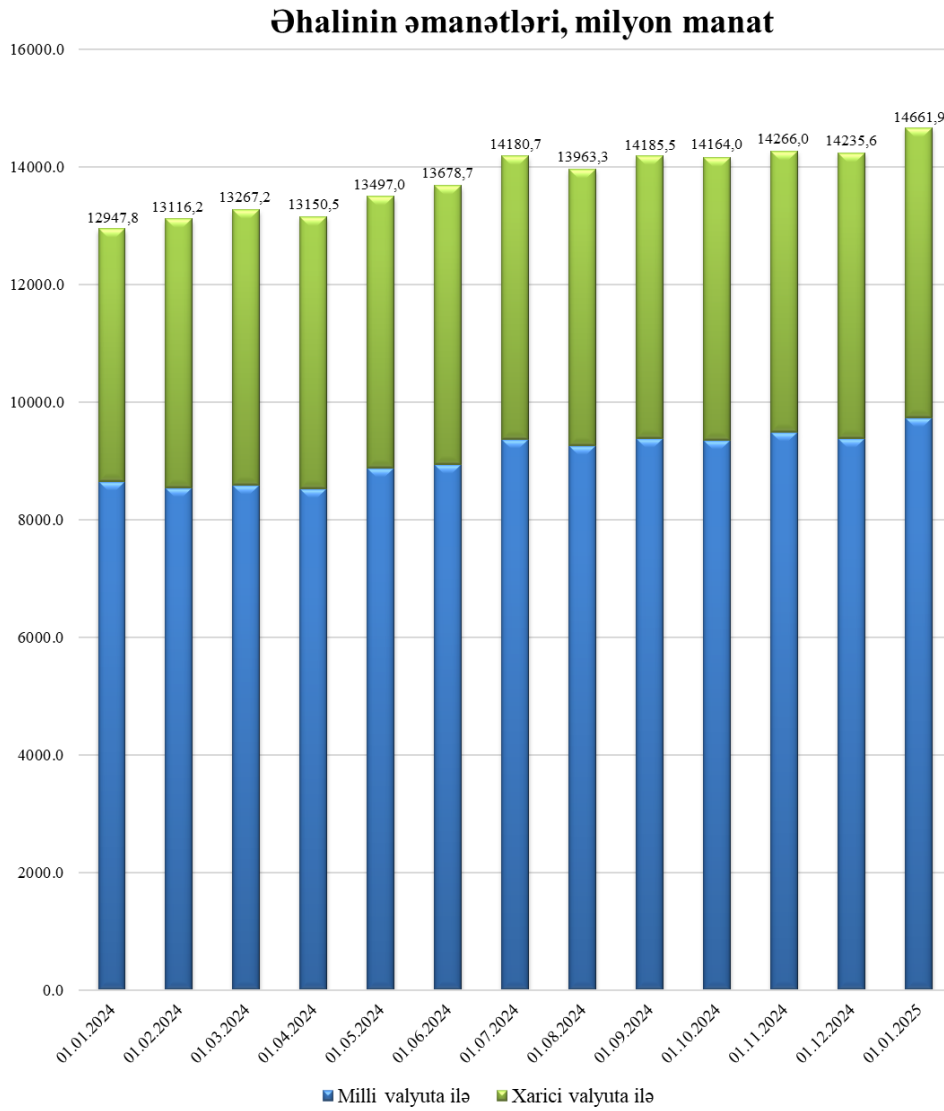

Yanvar ayında milli valyutanın 1 ABŞ dollarına nisbətə orta məzənnəsi 1,70 manata, 1 Avroya 1,76 manata, 100 Türk lirəsinə 4,79 manata, 100 Rus rubluna 1,66 manata bərabər olmuşdur.

## **Hüquqpozmlar**

Azərbaycan Respublikası Daxili İşlər Nazirliyinin məlumatlarına əsasən, 2024-cü il ərzində ölkədə 33379 cinayət hadisəsi qeydə alınmışdır ki, bu da 2023-cü ilin göstəricisindən 9,3 faiz azdır. Əhalinin hər 100 min nəfərinə hesabı ilə qeydə alınmış cinayət hadisələrinin sayı da əvvəlki dövrlə müqayisədə 36 bənd azalaraq 327 olmuşdur. Onların 59,4 faizini az ağır, 26,4 faizini böyük ictimai təhlükə törətməyən, 14,2 faizini isə ağır və xüsusilə ağır cinayətlər təşkil etmişdir.

Cinayətlərin strukturunda 13550 hadisə iqtisadi sahədə, 13273 hadisə ictimai təhlükəsizlik və ictimai qayda əleyhinə, 5337 hadisə şəxsiyyət əleyhinə, 1184 hadisə dövlət hakimiyyəti əleyhinə olan (onlardan 321 hadisə korrupsiya cinayətləri və qulluq mənafeyi əleyhinə olan digər cinayətlər), 35-i isə digər hüquqazidd əməllərdir.

Qrafik 29

**Qeydə alınmış cinayətlərin strukturu, yekuna nisbətən, faizlə**



Qeydə alınmış 5337 şəxsiyyət əleyhinə olan cinayətlərin 88,7 faizi (4736 cinayət) həyat və sağlamlıq əleyhinə olan cinayətlərə, 4,4 faizi (237 cinayət) şəxsiyyətin azadlığı və ləyaqəti əleyhinə olan cinayətlərə, 3,9 faizi (209 cinayət)

şəxsiyyətin cinsi toxunulmazlığı və cinsi azadlığı əleyhinə olan cinayətlərə, 2,4 faizi (130 cinayət) insan və vətəndaşın konstitusiyaya hüquq və azadlıqları əleyhinə olan cinayətlərə, 0,5 faizi isə (25 cinayət) yetkinlik yaşına çatmayanlar və ailə münasibətləri əleyhinə olan cinayətlərə aiddir.

Həyat və sağlamlıq əleyhinə olan cinayətlərin 3539-nu qəsdən sağlamlığa yüngül zərər vurma, 580-ni qəsdən sağlamlığa az ağır zərər vurma, 275-ni qəsdən sağlamlığa ağır zərər vurma, 218-ni qəsdən adam öldürmə və ya adam öldürməyə cəhd, 14-nü ehtiyatsızlıqdan adam öldürmə, 38-ni əzab vermə, qalanlarını isə digər cinayətlər təşkil etmişdir.

2024-cü il ərzində əcnəbilər tərəfindən və ya onların iştirakı ilə 484 cinayət hadisəsi törədilmişdir ki, bu da əvvəlki ilin göstəricisindən 8,8 faiz çoxdur.

2024-cü ildə əvvəlki illə müqayisədə rüşvət cinayətləri 3,1 dəfə, məcburi əmək 3,0 dəfə, yetkinlik yaşına çatmayanı cinayətkar fəaliyyətə cəlb etmə 2,2 dəfə, evlənmək məqsədilə adam oğurluğu və qanunsuz sahibkarlıq cinayətləri – hər biri 2,1 dəfə, saxta pul və ya qiymətli kağızlar hazırlama, əldə etmə və ya satma 47,2 faiz, mənzillərdən oğurluq 41,2 faiz, soyğunçuluq 36,3 faiz, narkotik vasitələrin və psixotrop maddələrin qanunsuz dövriyyəsi ilə əlaqədar cinayətlər 11,9 faiz, ekoloji cinayətlər 10,7 faiz, hərəkət təhlükəsizliyi və nəqliyyat vasitələrinin istismarı qaydaları əleyhinə olan cinayətlər 8,2 faiz, əmlakı qəsdən məhv etmə və ya zədələmə 5,7 faiz, qaçaqmalçılıq 5,6 faiz, xuliqanlıq 5,0 faiz azalmış, kibercinayətlər 2,8 dəfə, hədə-qorxu ilə tələb etmə 82,2 faiz, terror xarakterli cinayətlər 82,4 faiz, cinayət yolu ilə əldə edilmiş əmlakı leqallaşdırma 70,0 faiz, dələduzluq 24,0 faiz, quldurluq 8,5 faiz, insan alveri ilə bağlı cinayətlər isə 3,4 faiz artmışdır.

Hesabat dövründə 22485 nəfər cinayət törətmiş şəxs müəyyən edilmiş, 16725 nəfər isə cinayət məsuliyyətinə cəlb olunmuşdur. Cinayət məsuliyyətinə cəlb olunmuşların 58,0 faizi əmək qabiliyyətli yaşda olub heç bir yerdə oxumayan və işləməyənlər, 25,2 faizi əvvəllər də cinayət törətmiş şəxslərdir.

Cinayət törətmiş şəxslərin arasında qadınların xüsusi çəkisi 5,5 faiz, 14-17 yaşda olan uşaqların xüsusi çəkisi isə 2,1 faiz təşkil etmişdir. 2023-cü illə müqayisədə cinayət törətmiş qadınların sayı 4,9 faiz, 14-17 yaşda olan uşaqların sayı isə 4,5 faiz azalmışdır.

Ötən il ərzində qadınlara qarşı törədilmiş cinayətlərin sayı 0,7 faiz azalmış, yetkinlik yaşına çatmayanlara qarşı törədilmiş cinayətlərin sayı isə 5,3 faiz artmışdır.

2024-cü ildə qeydə alınmış cinayətlər nəticəsində zərərçəkən 22325 nəfərin 1471-i və ya 6,6 faizi məişət zorakılığı ilə bağlı cinayətlər nəticəsində zərərçəkənlərdir. Həmin cinayətlər nəticəsində zərərçəkənlərin sayı əvvəlki ilin göstəricisinə nisbətən 2,8 faiz azalmışdır ki, onların da 83,5 faizini qadınlar, 1,2 faizini isə yetkinlik yaşına çatmayanlar təşkil etmişdir.

Əvvəlki illə müqayisədə bu cinayətlər nəticəsində ölənlərin sayı 33,8 faiz azalaraq, 49 nəfər (onlardan 29-u qadınlar) olmuşdur.

2024-cü ildə qeydə alınmış cinayət hadisələrinin 8863-ü və ya 26,6 faizi narkotik vasitələrin və psixotrop maddələrin qanunsuz dövriyyəsi ilə əlaqədar olmuşdur ki, bu da 2023-cü ilin göstəricisindən 11,9 faiz azdır. Həmin cinayətlərin 63,2 faizini satış məqsədi olmadan qanunsuz olaraq narkotik vasitələri və ya psixotrop maddələri şəxsi istehlak miqdarından artıq miqdarda əldə etmə, saxlama, hazırlama, emal etmə, daşıma, 33,3 faizini eyni hərəkətləri satış məqsədilə etmə, habelə bu maddələri istehsal etmə, göndərmə, yaxud qanunsuz olaraq satma, 2,6 faizini qanunsuz olaraq tərkibində narkotik maddələr olan bitkiləri kultivasiya etmə, 0,9 faizini isə güclü təsir edən və ya zəhərli maddələrin satış məqsədilə qanunsuz dövriyyəsi ilə bağlı cinayətlər təşkil etmişdir.

Narkotik vasitələrin və psixotrop maddələrin qanunsuz dövriyyəsi ilə əlaqədar 7245 nəfər cinayət törətmiş şəxs müyyən edilmişdir. Sözügedən cinayətlərin 3672-si narkomanlar tərəfindən törədilmişdir ki, bu da ötən ilin müvafiq dövrünün göstəricisindən 3,9 faiz azdır.



**2024-cü ildə Azərbaycan Respublikasında cinayətkarlığın vəziyyəti**

(Azərbaycan Respublikası Daxili İşlər Nazirliyinin məlumatlarına əsasən)

	2023-cü il	2024-cü il	2024-cü il 2023-cü ilə nisbətən, faizlə
<b>Qeydə alınmış cinayətlər</b>	<b>36811</b>	<b>33379</b>	<b>90,7</b>
o cümlədən:			
<b>ictimai təhlükəlilik dərəcəsinə görə:</b>			
xüsusilə ağır	412	626	151,9
ağır	5314	4101	77,2
az ağır	21859	19833	90,7
böyük ictimai təhlükə törətməyən	9226	8819	95,6
qeydə alınmış cinayətlərin ümumi sayından:			
<b>Şəxsiyyət əleyhinə olan cinayətlər</b>	<b>5301</b>	<b>5337</b>	<b>100,7</b>
onlardan:			
qəsdən adam öldürmə və ya adam öldürməyə cəhd	243	218	89,7
qəsdən sağlamlığa ağır zərər vurma	318	275	86,5
qəsdən sağlamlığa az ağır zərər vurma	578	580	100,3
qəsdən sağlamlığa yüngül zərər vurma	3429	3539	103,2
əzab vermə	19	38	2,0 d.
zorlama və ya zorlamaya cəhd	19	14	73,7
<b>İqtisadi sahədə cinayətlər</b>	<b>15253</b>	<b>13550</b>	<b>88,8</b>
onlardan:			
oğurluq	6951	4219	60,7
onlardan:			
mənzillərdən	1517	892	58,8
dələduzluq	5622	6972	124,0
mənimsəmə və ya israf etmə	317	300	94,6
soyğunçuluq	204	130	63,7
quldurluq	71	77	108,5

## SOSIAL SEKTOR

...ardı

	2023-cü il	2024-cü il	2024-cü il 2023-cü ilə nisbətən, faizlə
<b>İctimai təhlükəsizlik və ictimai qayda əleyhinə olan cinayətlər</b>	<b>14716</b>	<b>13273</b>	<b>90,2</b>
onlardan:			
xuliqanlıq	614	583	95,0
yol hərəkəti və nəqliyyat vasitələrinin istismarı qaydalarını pozma *)	2921	2685	91,9
onlardan zərərçəkənin ölümü ilə nəticələnmişdir	656	621	94,7
<b>Dövlət hakimiyyəti əleyhinə olan cinayətlər</b>	<b>1519</b>	<b>1184</b>	<b>77,9</b>
rüşvət cinayətləri	93	30	32,3
<b>digər cinayətlər</b>	<b>22</b>	<b>35</b>	<b>159,1</b>

\*) Bu göstərici yalnız cinayətkarlıqla bağlı yol-nəqliyyat hadisələrini əhatə edir.

**Demoqrafik vəziyyət**

2024-cü ildə ölkə əhalisinin sayı 44119 nəfər və ya 0,4 faiz artaraq 2025-ci il yanvar ayının 1-i vəziyyətinə 10224889 nəfərə çatmışdır. Əhalinin 54,4 faizini şəhər, 45,6 faizini kənd sakinləri, 49,8 faizini kişilər, 50,2 faizini isə qadınlar təşkil edir.

Bu ilin əvvəlinə əhalinin 4,6 faizi Naxçıvan Muxtar Respublikasında, 23,0 faizi Bakı şəhərində, 9,2 faizi Lənkəran-Astara, 8,6 faizi Abşeron-Xızı, 7,3 faizi Qarabağ, 7,1 faizi Mərkəzi Aran, 6,6 faizi Qazax-Tovuz, 6,1 faizi Şəki-Zaqatala, 5,9 faizi Gəncə-Daşkəsən, 5,4 faizi Quba-Xaçmaz, 5,2 faizi Mil-Muğan, 4,9 faizi Şirvan-Salyan, 3,1 faizi Dağlıq Şirvan, 3,0 faizi Şərqi Zəngəzur iqtisadi rayonlarında yaşamışdır.

Ölkə üzrə bir kvadrat kilometrə düşən əhalinin sayı 118 nəfər olmuşdur.

Cədvəl 68

**Əhalinin təbii hərəkətinin əsas göstəriciləri**

	Nəfər			Əhalinin hər 1000 nəfərinə		
	2024	2023	artım (+), azalma (-)	2024	2023	2024-cü il 2023-cü ilə nisbətən, faizlə
Təbii artım	43401	52470	-9069	4,2	5,2	80,8
doğulanlar	102310	112620	-10310	10,0	11,1	90,1
önlər	58909	60150	-1241	5,8	5,9	98,3
Nikahlar	49508	54200	-4692	4,9	5,3	92,5
Boşanmalar	21384	21688	-304	2,1	2,1	100,0

2024-cü ildə Ədliyyə Nazirliyinin rayon (şəhər) qeydiyyat şöbələri tərəfindən 102310 doğulan körpə qeydə alınmış və 2023-cü illə müqayisədə əhalinin hər 1000 nəfərinə bu göstərici azalaraq 11,1-dən 10,0-a düşmüşdür. Doğulan körpələrin 53,0 faizi oğlan uşaqları, 47,0 faizi isə qız uşaqları olmuşdur. Körpələrdən 3386-sı əkiz, 117-si üçəm, 4-ü isə dördəm doğulmuşdur.

Əhalinin hər 1000 nəfərinə doğum səviyyəsi Dağlıq Şirvan (12,6), Lənkəran-Astara (11,9), Qarabağ və Şərqi Zəngəzur (11,8), Quba-Xaçmaz və Mil-Muğan (11,5), Mərkəzi Aran (11,4), Şirvan-Salyan (11,2), Qazax-Tovuz (11,0) iqtisadi rayonlarında ölkə göstəricisindən (10,0) yüksək olmuşdur.

Ötən il ölkədə 58909 ölüm halı qeydə alınmış və 2023-cü illə müqayisədə əhalinin hər 1000 nəfərinə bu göstərici azalaraq 5,9-dan 5,8-ə düşmüşdür. Ölənlərin 2519 nəfəri (4,3 faizi) 0-17 yaşda, 5880 nəfəri (10,0 faizi) 18-49 yaşda, 14693 nəfəri (24,9 faizi) 50-64 yaşda, 35817 nəfəri (60,8 faizi) isə 65 və yuxarı yaşda olmuşdur.

Qrafik 30

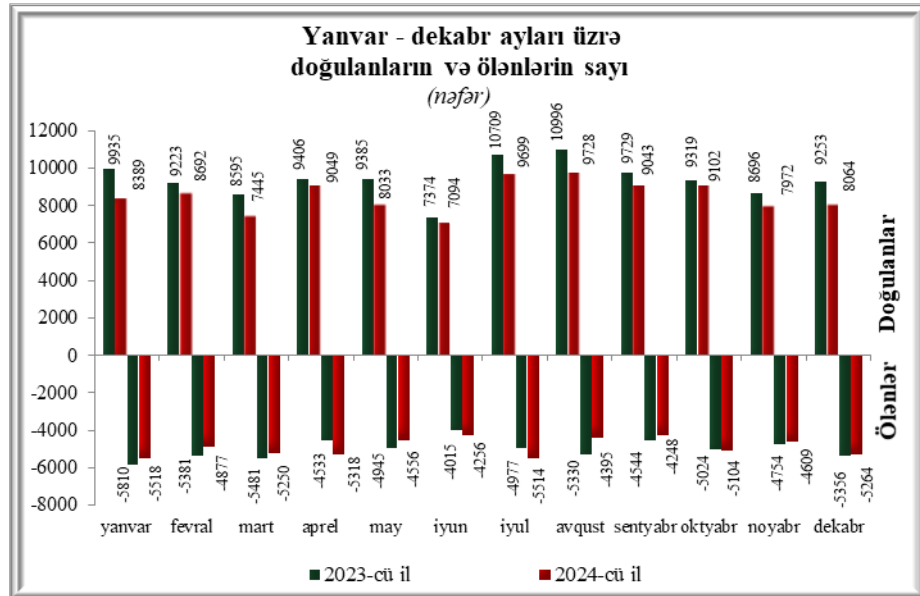

Ədliyyə Nazirliyinin rayon (şəhər) qeydiyyat şöbələri tərəfindən 2024-cü il ərzində ölkədə 49508 nikaha daxilolma və 21384 boşanma halları qeydə alınmış və 2023-cü illə müqayisədə əhalinin hər 1000 nəfərinə nikahların sayı azalaraq 5,3-dən 4,9-a düşmüş, boşanmaların sayı isə dəyişməyərək eyni səviyyədə (2,1) qalmışdır.

Nikaha daxilolma səviyyəsi Şərqi Zəngəzur (5,8), Dağlıq Şirvan (5,6), Qarabağ (5,5), Mil-Muğan (5,4), Lənkəran-Astara (5,1), Bakı şəhəri, Qazax-Tovuz və Şirvan-Salyan (5,0) iqtisadi rayonlarında ölkə göstəricisindən (4,9) yüksək olmuşdur.

Ötən il Daxili İşlər Nazirliyi və Dövlət Miqrasiya Xidmətinin müvafiq qurumları tərəfindən daimi yaşamaq üçün Azərbaycana 3016 nəfər gələn, Azərbaycandan isə 2298 nəfər gedən qeydə alınmış, miqrasiya saldosu ölkə üzrə müsbət 718 nəfər təşkil etmişdir.

**Azərbaycan Respublikası  
Dövlət Statistika Komitəsinin  
sədri**

**Tahir Budaqov**



**2024-cü ilin yanvar-dekabr aylarında MDB ölkələri üzrə əsas sosial-iqtisadi göstəricilər**  
(ötən ilin müvafiq dövrünə nisbətən faizlə; dəyər ifadəsində göstəricilər sabit qiymətlərlə;  
milli statistika xidmətlərinin məlumatlarına əsasən)

	Azərbaycan	Ermənistan	Belarus	Qazaxis- tan	Qırğız- tan	Moldova	Rusiya	Tacikis- tan	Türk- mənistan	Özbəkis- tan	Ukrayna
Ümumi Daxili Məhsul	104,1	106,0 <sup>1)</sup>	104,0	104,1 <sup>1)</sup>	109,0	100,6 <sup>1)</sup>	104,1*	108,4	106,3	106,5	...
Sənaye məhsulunun ümumi həcmi	101,1	104,7	105,4	102,8	105,5	99,4 <sup>2)</sup>	104,6	120,0	...	106,8	...
Sənaye məhsulu istehsalçılarının qiymət indeksi	100,0	103,6	106,8	105,0	112,4	98,4	112,1	98,1	...	117,9	...
Əsas kapitala yönəldilmiş vəsaitlər	99,3	114,5	108,0	107,5	124,8	102,6 <sup>1)</sup>	108,6 <sup>1)</sup>	108,4	...	131,0 <sup>1)</sup>	...
Ümumi istifadədə olan dəmir yolu ilə yük daşınması	101,4	68,6	...	105,0	98,0	67,1 <sup>1)</sup>	95,8	104,1	...	100,3	...
Pərakəndə əmtəə dövriyyəsi	103,9	104,1	111,8	109,8	114,6	...	107,2	113,1	...	109,9	...
o cümlədən satış müəssisələrinin pərakəndə əmtəə dövriyyəsi	104,1	104,2	112,8	103,9	113,5	...	107,7	104,7	...	109,3	...
İstehlak qiymətlərinin indeksi	102,2	100,3	105,7	108,7	105,0	104,7	108,5	103,5	...	109,6	...
Əhalinin gəlirləri (faktiki qiymətlərlə)	106,4 <sup>3)</sup>	...	116,5 <sup>2)</sup>	...	...	...	117,6*	...	...	...	...
Əhalinin mal alınması və xidmətlərə xərcləri (faktiki qiymətlərlə)	107,0 <sup>3)</sup>	...	...	...	...	...	116,1*	...	...	...	...
Sərəncamda qalan real gəlirlər	104,1 <sup>3)</sup>	...	109,5 <sup>2)</sup>	...	...	...	107,3*	...	...	...	...
İqtisadiyyatda işləyənlərin orta aylıq əməkhaqqı	108,0 <sup>2)</sup>	106,4	119,4	111,8 <sup>1)</sup>	112,7	114,8 <sup>1)</sup>	117,8 <sup>2)</sup>	114,9 <sup>2)</sup>	...	116,9 <sup>1)</sup>	...
İşçi qüvvəsinin müayinəsi əsasında işsizlərin ümumi sayı	...	...	87,4*	...	...	...	78,1 <sup>4)</sup>	...	...	...	...
Məşğulluq xidməti orqanlarından rəsmi qeydiyyatdan keçmiş işsizlərin sayı ( dövrün sonuna)	99,8	81,6	78,8	113,6	75,2	64,7	68,2 <sup>4)</sup>	105,6 <sup>2)</sup>	...	...	...

...ardı

**2024-cü ilin yanvar-dekabr aylarında MDB ölkələri üzrə əsas sosial-iqtisadi göstəricilər**  
(ötən ilin müvafiq dövrünə nisbətən faizlə; dəyər ifadəsində göstəricilər sabit qiymətlərlə;  
milli statistika xidmətlərinin məlumatlarına əsasən)

	Azərbaycan	Ermənistan	Belarus	Qazaxıstan	Qırğızstan	Moldova	Rusiya	Tacikistan	Türkmənistan	Özbəkistan	Ukrayna
İxrac (faktiki qiymətlərlə)-cəmi	94,6 <sup>5)</sup>	153,1	102,2 <sup>2)</sup>	102,8 <sup>2)</sup>	121,3 <sup>2)</sup>	87,9 <sup>2)</sup>	...	79,5	...	96,8 <sup>2)</sup>	...
o cümlədən											
MDB dövlətlərinə	96,4	89,6	106,6	92,2	117,4	81,1 <sup>6)</sup>	...	89,1	...	103,2	...
MDB üzvü olmayan dövlətlərə	94,6	2,0 d.	92,6	105,6	125,2	88,5 <sup>7)</sup>	...	76,8	...	94,3	...
İdxal (faktiki qiymətlərlə)- cəmi	100,6 <sup>5)</sup>	133,8	106,1 <sup>2)</sup>	97,1 <sup>2)</sup>	99,2 <sup>2)</sup>	104,5 <sup>2)</sup>	...	119,2	...	100,2 <sup>2)</sup>	...
o cümlədən											
MDB dövlətlərindən	101,9	2,1 d.	108,8	103,2	108,8	64,0 <sup>6)</sup>	...	121,5	...	112,7	...
MDB üzvü olmayan dövlətlərdən	100,6	93,3	102,6	94,0	95,0	107,2 <sup>7)</sup>	...	116,7	...	94,3	...

<sup>1)</sup> 2024-cü ilin yanvar-sentyabrı 2023-cü ilin yanvar-sentyabrına nisbətən.

<sup>2)</sup> 2024-cü ilin yanvar-noyabrı 2023-cü ilin yanvar-noyabrına nisbətən.

<sup>3)</sup> Milli hesablar sisteminin metodologiyasına əsasən.

<sup>4)</sup> 2024-cü ilin dekabrı 2023-cü ilin dekabrına nisbətən

<sup>5)</sup> 2024-cü ilin yanvar-noyabrı 2023-cü ilin yanvar-noyabrına nisbətən. Müqayisəli qiymətlərlə verilir.

<sup>6)</sup> 2024-cü ildən etibarən Ukrayna üzrə məlumatlar istisna olmaqla

<sup>7)</sup> 2024-cü ildən etibarən Ukrayna üzrə məlumatlar daxil edilməklə

\* Qiymətləndirmə

Qeyd: Türkmənistan üzrə məlumatlar ölkənin dövlət orqanlarının saytlarından götürülmüşdür. MDB Statistika Komitəsi 2022-ci ilin dekabr ayından Ukrayna üzrə məlumatları əldə etmir.



# **İQTİSADİ RAYONLAR**



**2024-cü ildə iqtisadi rayonlar və inzibati ərazi vahidləri üzrə iqtisadiyyatın  
əsas sahələrində məhsul buraxılışının fiziki həcm indeksi,  
əvvəlki ilə nisbətən, faizlə**

	Sahələr üzrə cəmi	o cümlədən					
		sənaye	kənd təsərrüfatı, meşə təsərrüfatı və bahçılıq	fikinti	nəqliyyat və anbar təsərrüfatı	informasiya və rabitə	ticarət; nəqliyyat vasitələrinin təmiri
<b>Azərbaycan Respublikası-cəmi</b>	<b>104,2</b>	<b>101,1</b>	<b>101,5</b>	<b>109,6</b>	<b>114,3</b>	<b>111,4</b>	<b>103,8</b>
o cümlədən:							
<b>Bakı şəhəri-cəmi</b>	<b>106,0</b>	<b>101,0</b>	<b>105,9</b>	<b>126,6</b>	<b>114,6</b>	<b>110,8</b>	<b>105,1</b>
<b>Naxçıvan Muxtar Respublikası-cəmi</b>	<b>104,3</b>	<b>91,8</b>	<b>102,0</b>	<b>168,1</b>	<b>114,2</b>	<b>104,1</b>	<b>101,3</b>
<b>Abşeron-Xızı iqtisadi rayonu-cəmi</b>	<b>100,7</b>	<b>101,5</b>	<b>100,3</b>	<b>93,9</b>	<b>108,4</b>	<b>120,0</b>	<b>102,3</b>
o cümlədən:							
Sumqayıt şəhəri	101,1	101,2	94,8	91,2	114,1	120,7	102,2
Abşeron rayonu	98,3	103,4	87,5	94,6	102,4	117,1	102,4
Xızı rayonu	127,9	94,1	132,2	173,3	104,2	155,5	97,4
<b>Dağlıq Şirvan iqtisadi rayonu-cəmi</b>	<b>97,0</b>	<b>98,8</b>	<b>98,1</b>	<b>89,1</b>	<b>110,7</b>	<b>149,7</b>	<b>101,0</b>
o cümlədən:							
Ağsu rayonu	87,8	97,9	98,2	69,3	105,7	170,2	100,2
İsmayilli rayonu	104,6	100,4	100,0	158,4	103,7	146,4	103,0
Qobustan rayonu	101,8	101,1	97,7	163,4	108,0	156,7	100,2
Şamaxı rayonu	100,2	100,7	96,1	102,6	119,9	142,5	100,1
<b>Gəncə-Daşkəsən iqtisadi rayonu-cəmi</b>	<b>96,7</b>	<b>115,3</b>	<b>99,7</b>	<b>61,9</b>	<b>98,6</b>	<b>110,7</b>	<b>101,1</b>
o cümlədən:							
Gəncə şəhəri	108,0	118,1	110,5	73,9	93,2	109,2	101,4
Naftalan şəhəri	99,0	101,7	97,1	82,9	113,4	101,0	100,1
Daşkəsən rayonu	55,7	99,5	107,9	5,0	105,0	73,5	96,8
Goranboy rayonu	114,1	101,1	99,4	139,9	127,1	151,4	100,4
Göygöl rayonu	104,9	103,4	97,8	114,9	136,2	129,9	104,9
Samux rayonu	98,0	96,7	98,2	126,6	104,2	40,1	96,4
<b>Qarabağ iqtisadi rayonu-cəmi</b>	<b>110,4</b>	<b>100,7</b>	<b>110,2</b>	<b>112,4</b>	<b>109,7</b>	<b>112,2</b>	<b>107,1</b>
o cümlədən:							
Xankəndi şəhəri	2326,3 d.	x	...	2206,3 d.	...	...	x
Ağcabədi rayonu	111,7	103,1	120,2	57,4	104,9	44,5	101,2
Ağdam rayonu	130,1	98,4	101,0	143,1	103,8	58,7	136,3
Ağdərə rayonu	x	x	x	x	...	...	x
Bərdə rayonu	102,3	91,2	104,0	82,5	114,7	178,3	107,2
Füzuli rayonu	82,4	130,1	127,1	73,0	109,1	76,7	102,6
Xocalı rayonu	108,1	167,0	48,3	128,4	104,4	-	x
Xocavənd rayonu	113,2	90,7	168,8	104,0	107,9	-	174,7
Şuşa rayonu	119,9	98,4	114,7	120,3	141,8	x	2,3 d.
Tərtər rayonu	92,9	83,0	93,9	90,2	110,5	70,1	98,2

	Sahələr üzrə cəmi	o cümlədən					
		sənaye	kənd təsərrüfatı, meşə təsərrüfatı və bəhqçılıq	tikinti	nəqliyyat və anbar təsərrüfatı	informasiya və rabitə	ticarət; nəqliyyat vasitələrinin təmiri
<b>Qazax-Tovuz iqtisadi rayonu-cəmi</b>	<b>96,7</b>	<b>90,3</b>	<b>100,7</b>	<b>44,7</b>	<b>113,0</b>	<b>92,3</b>	<b>101,5</b>
o cümlədən:							
Ağstafa rayonu	75,5	89,8	103,5	13,6	105,7	71,3	100,4
Gədəbəy rayonu	89,1	59,4	99,1	172,7	124,1	182,9	98,9
Qazax rayonu	108,0	115,4	99,8	149,8	100,3	52,0	103,6
Şəmkir rayonu	98,4	99,5	103,0	43,5	134,3	80,9	102,1
Tovuz rayonu	100,7	102,7	96,6	3,1 d.	111,3	113,0	101,4
<b>Quba-Xaçmaz iqtisadi rayonu-cəmi</b>	<b>104,2</b>	<b>96,4</b>	<b>99,1</b>	<b>171,1</b>	<b>102,5</b>	<b>130,5</b>	<b>105,2</b>
o cümlədən:							
Xaçmaz rayonu	99,1	100,6	100,3	69,1	97,5	128,9	100,5
Quba rayonu	105,3	81,2	102,7	111,0	111,3	121,7	114,8
Qusar rayonu	128,0	104,4	105,5	4,4 d.	109,1	138,3	100,1
Siyəzən rayonu	114,2	123,0	110,2	173,9	132,3	138,7	100,2
Şabran rayonu	78,7	78,8	68,0	159,4	104,8	133,4	100,3
<b>Lənkəran-Astara iqtisadi rayonu-cəmi</b>	<b>100,6</b>	<b>107,0</b>	<b>93,8</b>	<b>127,0</b>	<b>112,1</b>	<b>131,9</b>	<b>100,5</b>
o cümlədən:							
Astara rayonu	105,3	80,9	102,2	176,6	86,6	68,0	101,3
Cəlilabad rayonu	93,0	111,4	83,7	174,7	123,0	2,0 d.	100,3
Lerik rayonu	104,8	123,7	102,2	191,5	104,7	109,1	98,5
Lənkəran rayonu	102,8	104,4	101,8	102,8	105,3	149,3	101,3
Masallı rayonu	105,5	115,1	100,3	114,0	137,8	122,8	100,5
Yardımlı rayonu	100,0	112,0	98,7	142,2	57,9	69,9	96,5
<b>Mərkəzi Aran iqtisadi rayonu-cəmi</b>	<b>104,6</b>	<b>103,1</b>	<b>102,8</b>	<b>156,4</b>	<b>105,4</b>	<b>113,1</b>	<b>99,4</b>
o cümlədən:							
Mingəçevir şəhəri	98,1	102,0	90,0	51,6	99,4	119,1	100,2
Ağdaş rayonu	104,0	90,3	100,5	3,4 d.	108,0	64,7	97,6
Göyçay rayonu	113,6	107,6	100,1	6,6 d.	103,9	108,2	100,4
Kürdəmir rayonu	98,8	117,5	95,7	55,1	105,8	69,7	96,5
Ucar rayonu	113,1	70,6	118,0	123,3	103,8	184,4	103,9
Yevlax rayonu	108,5	98,0	101,0	166,3	105,6	148,4	99,8
Zərdab rayonu	97,5	103,1	98,1	70,0	148,2	177,9	98,7
<b>Mil-Muğan iqtisadi rayonu-cəmi</b>	<b>100,4</b>	<b>103,5</b>	<b>102,0</b>	<b>74,2</b>	<b>109,3</b>	<b>142,9</b>	<b>101,2</b>
o cümlədən:							
Beyləqan rayonu	96,2	93,0	100,1	39,3	104,5	58,5	105,6
İmişli rayonu	98,5	104,9	101,7	51,5	114,3	163,5	100,1
Saatlı rayonu	100,3	92,2	101,0	128,7	114,7	193,4	100,6
Sabirabad rayonu	104,4	100,6	103,1	146,7	104,4	192,6	100,2

	Sahələr üzrə cəmi	o cümlədən					
		sənaye	kənd təsərrüfatı, meşə təsərrüfatı və bahıçılıq	tikinti	nəqliyyat və anbar təsərrüfatı	informasiya və rabitə	ticarət; nəqliyyat vasitələrinin təmiri
<b>Şəki-Zaqatala iqtisadi rayonu-cəmi</b>	<b>101,5</b>	<b>97,7</b>	<b>102,8</b>	<b>104,5</b>	<b>112,4</b>	<b>160,8</b>	<b>100,5</b>
o cümlədən:							
Balakən rayonu	98,7	95,2	96,0	80,3	148,2	2,5 d.	100,2
Qax rayonu	103,9	143,8	100,6	81,8	107,5	134,4	99,3
Qəbələ rayonu	101,5	104,9	104,7	85,5	99,5	180,2	101,2
Oğuz rayonu	112,8	119,1	107,6	152,8	109,6	156,3	99,6
Şəki rayonu	103,6	92,8	109,6	84,1	107,6	156,2	101,1
Zaqatala rayonu	97,3	87,9	97,7	186,5	106,5	138,9	100,1
<b>Şərqi Zəngəzur iqtisadi rayonu-cəmi</b>	<b>92,9</b>	<b>131,2</b>	<b>108,9</b>	<b>90,8</b>	<b>156,7</b>	<b>73,4</b>	<b>105,0</b>
o cümlədən:							
Cəbrayıl rayonu	68,9	99,7	109,8	65,8	3,1 d.	66,4	138,5
Kəlbəcər rayonu	146,6	108,3	98,6	150,0	105,2	x	185,0
Qubadlı rayonu	112,4	100,9	145,0	114,0	103,9	-	100,6
Laçın rayonu	64,7	4,2 d.	109,4	59,9	125,2	-	98,9
Zəngilan rayonu	95,1	119,2	2,1 d.	94,4	111,8	x	111,8
<b>Şirvan-Salyan iqtisadi rayonu-cəmi</b>	<b>100,1</b>	<b>98,6</b>	<b>102,5</b>	<b>91,2</b>	<b>110,7</b>	<b>106,8</b>	<b>100,3</b>
o cümlədən:							
Şirvan şəhəri	96,3	95,8	98,6	78,6	111,2	62,3	101,9
Biləsuvar rayonu	107,1	93,3	108,0	193,6	139,0	147,6	100,3
Hacıqabul rayonu	102,9	110,3	102,3	67,9	108,4	160,5	98,9
Neftçala rayonu	91,2	126,3	99,4	29,2	109,9	66,1	98,5
Salyan rayonu	102,4	93,2	100,3	124,8	93,6	113,0	101,3

Qeyd: Yalnız ümumilikdə ölkə səviyyəsində mövcud olan məlumatlar iqtisadi rayonlar və inzibati ərazi vahidləri üzrə rəqəmlərdə nəzərə alınmamışdır.

**2024-cü ildə iqtisadi rayonlar və inzibati  
ərazi vahidləri üzrə bəzi demoqrafik göstəricilər**

	01.01.2025-ci il vəziyyətinə əhalinin sayı, min nəfər	N ə f ə r			Nikahlar	Boşanmalar
		təbii artım	doğulanlar	ölnlər		
<b>Azərbaycan Respublikası - cəmi</b>	<b>10224,9</b>	<b>43401</b>	<b>102310</b>	<b>58909</b>	<b>49508</b>	<b>21384</b>
o cümlədən:						
<b>Bakı şəhəri - cəmi</b>	<b>2351,3</b>	<b>6277</b>	<b>20448</b>	<b>14171</b>	<b>11638</b>	<b>6673</b>
o cümlədən:						
Binəqədi rayonu	308,6	761	2385	1624	1374	860
Xətai rayonu	277,0	884	2580	1696	1538	844
Xəzər rayonu	206,2	652	1750	1098	885	441
Qaradağ rayonu	117,7	757	1529	772	763	351
Nərimanov rayonu	181,2	452	1492	1040	954	543
Nəsimi rayonu	219,5	280	1438	1158	861	554
Nizami rayonu	185,9	545	1549	1004	826	486
Pirallahı rayonu	18,8	24	144	120	71	33
Sabunçu rayonu	331,3	620	2570	1950	1404	721
Səbail rayonu	102,0	122	722	600	475	324
Suraxanı rayonu	208,9	709	2193	1484	1234	739
Yasamal rayonu	194,2	471	2096	1625	1253	777
<b>Naxçıvan Muxtar Respublikası - cəmi</b>	<b>470,9</b>	<b>1661</b>	<b>3798</b>	<b>2137</b>	<b>2247</b>	<b>969</b>
o cümlədən:						
Naxçıvan şəhəri	97,9	259	731	472	458	275
Babək rayonu	78,1	327	664	337	357	160
Culfa rayonu	48,2	202	382	180	234	83
Kəngərli rayonu	33,8	206	346	140	182	74
Ordubad rayonu	50,8	102	329	227	167	66
Sədərək rayonu	23,2	69	171	102	127	38
Şahbuz rayonu	25,3	21	159	138	106	55
Şərur rayonu	113,6	475	1016	541	616	218
<b>Abşeron- Xızı iqtisadi rayonu - cəmi</b>	<b>878,4</b>	<b>1894</b>	<b>5238</b>	<b>3344</b>	<b>2716</b>	<b>1495</b>
o cümlədən:						
Sumqayıt şəhəri	427,6	708	2726	2018	1533	916
Abşeron rayonu	434,0	1123	2354	1231	1092	552
Xızı rayonu	16,8	63	158	95	91	27
<b>Dağlıq Şirvan iqtisadi rayonu - cəmi</b>	<b>322,5</b>	<b>2085</b>	<b>4039</b>	<b>1954</b>	<b>1785</b>	<b>549</b>
o cümlədən:						
Ağsu rayonu	81,0	445	936	491	450	178
İsmayilli rayonu	87,5	380	930	550	463	121
Qobustan rayonu	47,5	511	804	293	296	62
Şamaxı rayonu	106,5	749	1369	620	576	188
<b>Gəncə-Daşkəsən iqtisadi rayonu - cəmi</b>	<b>599,2</b>	<b>1476</b>	<b>5453</b>	<b>3977</b>	<b>2632</b>	<b>1540</b>
o cümlədən:						
Gəncə şəhəri	331,0	270	2365	2095	1303	886
Naftalan şəhəri	8,6	9	75	66	42	25
Daşkəsən rayonu	33,4	155	402	247	173	106
Goranboy rayonu	102,3	539	1245	706	529	225
Göygöl rayonu	65,1	257	712	455	313	178
Samux rayonu	58,8	246	654	408	272	120

	01.01.2025-ci il vəziyyətinə əhalinin sayı, min nəfər	N ə f ə r			Nikahlar	Boşanmalar
		təbii artım	doğulanlar	ölnlər		
<b>Qarabağ iqtisadi rayonu - cəmi</b>	<b>747,5</b>	<b>4154</b>	<b>8791</b>	<b>4637</b>	<b>4136</b>	<b>1591</b>
o cümlədən:						
Xankəndi şəhəri	4,4	14	36	22	15	11
Ağcabədi rayonu	136,8	767	1566	799	736	247
Ağdam rayonu	175,7	1092	2269	1177	1063	444
Ağdərə rayonu	12,1	34	64	30	21	16
Bərdə rayonu	157,8	869	1872	1003	840	280
Füzuli rayonu	131,5	697	1517	820	705	285
Xocalı rayonu	15,6	146	213	67	104	50
Xocavənd rayonu	12,4	97	153	56	78	36
Şuşa rayonu	25,2	125	278	153	141	62
Tərtər rayonu	76,0	313	823	510	433	160
<b>Qazax-Tovuz iqtisadi rayonu - cəmi</b>	<b>680,6</b>	<b>2866</b>	<b>7467</b>	<b>4601</b>	<b>3379</b>	<b>1243</b>
o cümlədən:						
Ağstafa rayonu	86,7	389	987	598	415	170
Gədəbəy rayonu	101,2	274	1000	726	474	134
Qazax rayonu	96,5	297	994	697	524	199
Şəmkir rayonu	218,3	963	2349	1386	938	394
Tovuz rayonu	177,9	943	2137	1194	1028	346
<b>Quba-Xaçmaz iqtisadi rayonu - cəmi</b>	<b>550,3</b>	<b>3049</b>	<b>6306</b>	<b>3257</b>	<b>2693</b>	<b>943</b>
o cümlədən:						
Xaçmaz rayonu	175,4	967	1999	1032	809	327
Quba rayonu	171,3	1047	2088	1041	913	232
Qusar rayonu	102,8	451	1022	571	444	184
Siyəzən rayonu	42,0	200	450	250	222	78
Şabran rayonu	58,8	384	747	363	305	122
<b>Lənkəran-Astara iqtisadi rayonu -cəmi</b>	<b>943,8</b>	<b>6179</b>	<b>11188</b>	<b>5009</b>	<b>4801</b>	<b>1375</b>
o cümlədən:						
Astara rayonu	112,8	948	1540	592	623	162
Cəlilabad rayonu	219,2	2099	3142	1043	1032	227
Lerik rayonu	86,8	672	1074	402	472	93
Lənkəran rayonu	228,1	604	2026	1422	1157	398
Masallı rayonu	227,7	1055	2312	1257	1044	411
Yardımlı rayonu	69,2	801	1094	293	473	84
<b>Mərkəzi Aran iqtisadi rayonu -cəmi</b>	<b>724,2</b>	<b>3769</b>	<b>8238</b>	<b>4469</b>	<b>3571</b>	<b>1452</b>
o cümlədən:						
Mingəçevir şəhəri	103,1	331	985	654	409	315
Ağdaş rayonu	107,6	491	1137	646	554	246
Göyçay rayonu	119,1	542	1311	769	645	201
Kürdəmir rayonu	119,2	772	1454	682	589	199
Ucar rayonu	85,5	449	1005	556	467	128
Yevlax rayonu	130,0	857	1695	838	588	288
Zərdab rayonu	59,7	327	651	324	319	75

	01.01.2025-ci il vəziyyətinə əhalinin sayı, min nəfər	N ə f ə r			Nikahlar	Boşanmalar
		təbii artım	doğulanlar	ölnlər		
<b>Mil-Muğan iqtisadi rayonu - cəmi</b>	<b>527,5</b>	<b>3196</b>	<b>6070</b>	<b>2874</b>	<b>2848</b>	<b>843</b>
o cümlədən:						
Beyləqan rayonu	102,1	515	1115	600	538	177
İmişli rayonu	132,4	743	1451	708	744	206
Saatlı rayonu	111,2	629	1221	592	575	197
Sabirabad rayonu	181,8	1309	2283	974	991	263
<b>Şəki-Zaqatala iqtisadi rayonu - cəmi</b>	<b>629,0</b>	<b>2403</b>	<b>6196</b>	<b>3793</b>	<b>2851</b>	<b>977</b>
o cümlədən:						
Balakən rayonu	101,0	312	898	586	435	146
Qax rayonu	58,3	167	568	401	263	69
Qəbələ rayonu	109,6	721	1267	546	593	164
Oğuz rayonu	44,7	197	474	277	210	81
Şəki rayonu	184,8	563	1749	1186	844	320
Zaqatala rayonu	130,6	443	1240	797	506	197
<b>Şərqi Zəngəzur iqtisadi rayonu - cəmi</b>	<b>302,2</b>	<b>1731</b>	<b>3545</b>	<b>1814</b>	<b>1746</b>	<b>766</b>
o cümlədən:						
Cəbrayıl rayonu	73,5	375	793	418	403	167
Kəlbəcər rayonu	72,4	537	1000	463	492	187
Qubadlı rayonu	37,3	151	396	245	208	110
Laçın rayonu	76,1	495	932	437	423	175
Zəngilan rayonu	42,9	173	424	251	220	127
<b>Şirvan-Salyan iqtisadi rayonu - cəmi</b>	<b>497,5</b>	<b>2661</b>	<b>5533</b>	<b>2872</b>	<b>2465</b>	<b>968</b>
o cümlədən:						
Şirvan şəhəri	85,8	265	839	574	427	225
Biləsuvar rayonu	107,4	828	1338	510	518	166
Hacıqabul rayonu	76,4	518	909	391	344	136
Neftçala rayonu	87,6	321	847	526	409	218
Salyan rayonu	140,3	729	1600	871	767	223



**2024-cü ildə iqtisadi rayonlar və inzibati ərazi vahidləri üzrə bəzi demoqrafik göstəricilər (əhalinin hər 1000 nəfərinə)**

	<b>Təbii artım</b>	<b>Doğulanlar</b>	<b>Ölənlər</b>	<b>Nikahlar</b>	<b>Boşanmalar</b>
<b>Azərbaycan Respublikası - cəmi</b>	<b>4,2</b>	<b>10,0</b>	<b>5,8</b>	<b>4,9</b>	<b>2,1</b>
<b>Bakı şəhəri - cəmi</b>	<b>2,7</b>	<b>8,7</b>	<b>6,0</b>	<b>5,0</b>	<b>2,8</b>
o cümlədən:					
Binəqədi rayonu	2,4	7,7	5,3	4,5	2,8
Xətai rayonu	3,2	9,3	6,1	5,6	3,1
Xəzər rayonu	3,2	8,5	5,3	4,3	2,1
Qaradağ rayonu	6,4	13,0	6,6	6,5	3,0
Nərimanov rayonu	2,5	8,2	5,7	5,3	3,0
Nəsimi rayonu	1,3	6,6	5,3	3,9	2,5
Nizami rayonu	2,9	8,3	5,4	4,5	2,6
Pirallahı rayonu	1,3	7,7	6,4	3,8	1,8
Sabunçu rayonu	1,9	7,8	5,9	4,2	2,2
Səbail rayonu	1,2	7,1	5,9	4,7	3,2
Suraxanı rayonu	3,4	10,5	7,1	5,9	3,5
Yasamal rayonu	2,4	10,8	8,4	6,5	4,0
<b>Naxçıvan Muxtar Respublikası - cəmi</b>	<b>3,6</b>	<b>8,1</b>	<b>4,5</b>	<b>4,8</b>	<b>2,1</b>
o cümlədən:					
Naxçıvan şəhəri	2,7	7,5	4,8	4,7	2,8
Babək rayonu	4,2	8,5	4,3	4,6	2,1
Culfa rayonu	4,2	7,9	3,7	4,9	1,7
Kəngərli rayonu	6,1	10,3	4,2	5,4	2,2
Ordubad rayonu	2,0	6,5	4,5	3,3	1,3
Sədərək rayonu	3,0	7,4	4,4	5,5	1,6
Şahbuz rayonu	0,9	6,3	5,4	4,2	2,2
Şərur rayonu	4,2	9,0	4,8	5,4	1,9
<b>Abşeron- Xızı iqtisadi rayonu - cəmi</b>	<b>2,2</b>	<b>6,0</b>	<b>3,8</b>	<b>3,1</b>	<b>1,7</b>
o cümlədən:					
Sumqayıt şəhəri	1,7	6,4	4,7	3,6	2,1
Abşeron rayonu	2,6	5,4	2,8	2,5	1,3
Xızı rayonu	3,7	9,4	5,7	5,4	1,6
<b>Dağlıq Şirvan iqtisadi rayonu - cəmi</b>	<b>6,5</b>	<b>12,6</b>	<b>6,1</b>	<b>5,6</b>	<b>1,7</b>
o cümlədən:					
Ağsu rayonu	5,5	11,6	6,1	5,6	2,2
İsmayıllı rayonu	4,4	10,7	6,3	5,3	1,4
Qobustan rayonu	10,8	17,0	6,2	6,3	1,3
Şamaxı rayonu	7,1	12,9	5,8	5,4	1,8
<b>Gəncə-Daşkəsən iqtisadi rayonu - cəmi</b>	<b>2,5</b>	<b>9,1</b>	<b>6,6</b>	<b>4,4</b>	<b>2,6</b>
o cümlədən:					
Gəncə şəhəri	0,8	7,1	6,3	3,9	2,7
Naftalan şəhəri	1,1	8,7	7,6	4,9	2,9
Daşkəsən rayonu	4,7	12,1	7,4	5,2	3,2
Goranboy rayonu	5,3	12,2	6,9	5,2	2,2
Göygöl rayonu	4,0	11,0	7,0	4,8	2,7
Samux rayonu	4,2	11,1	6,9	4,6	2,0
<b>Qarabağ iqtisadi rayonu - cəmi</b>	<b>5,6</b>	<b>11,8</b>	<b>6,2</b>	<b>5,5</b>	<b>2,1</b>
o cümlədən:					
Xankəndi şəhəri	3,2	8,2	5,0	3,4	2,5

	<b>Təbii artım</b>	<b>Doğulanlar</b>	<b>Ölənələr</b>	<b>Nikahlar</b>	<b>Boşanmalar</b>
Ağcabədi rayonu	5,6	11,5	5,9	5,4	1,8
Ağdam rayonu	6,3	13,0	6,7	6,1	2,5
Ağdərə rayonu	2,8	5,3	2,5	1,7	1,3
Bərdə rayonu	5,5	11,9	6,4	5,3	1,8
Füzuli rayonu	5,3	11,6	6,3	5,4	2,2
Xocalı rayonu	9,5	13,8	4,3	6,7	3,2
Xocavənd rayonu	7,9	12,4	4,5	6,3	2,9
Şuşa rayonu	5,0	11,1	6,1	5,6	2,5
Tərtər rayonu	4,2	10,9	6,7	5,7	2,1
<b>Qazax-Tovuz iqtisadi rayonu - cəmi</b>	<b>4,2</b>	<b>11,0</b>	<b>6,8</b>	<b>5,0</b>	<b>1,8</b>
o cümlədən:					
Ağstafa rayonu	4,5	11,4	6,9	4,8	2,0
Gədəbəy rayonu	2,7	9,9	7,2	4,7	1,3
Qazax rayonu	3,1	10,3	7,2	5,4	2,1
Şəmkir rayonu	4,4	10,8	6,4	4,3	1,8
Tovuz rayonu	5,3	12,0	6,7	5,8	2,0
<b>Quba-Xaçmaz iqtisadi rayonu - cəmi</b>	<b>5,6</b>	<b>11,5</b>	<b>5,9</b>	<b>4,9</b>	<b>1,7</b>
o cümlədən:					
Xaçmaz rayonu	5,5	11,4	5,9	4,6	1,9
Quba rayonu	6,1	12,2	6,1	5,3	1,4
Qusar rayonu	4,4	10,0	5,6	4,3	1,8
Siyəzən rayonu	4,7	10,7	6,0	5,3	1,9
Şabran rayonu	6,6	12,8	6,2	5,2	2,1
<b>Lənkəran-Astara iqtisadi rayonu -cəmi</b>	<b>6,6</b>	<b>11,9</b>	<b>5,3</b>	<b>5,1</b>	<b>1,5</b>
o cümlədən:					
Astara rayonu	8,4	13,7	5,3	5,5	1,4
Cəlilabad rayonu	9,6	14,4	4,8	4,7	1,0
Lerik rayonu	7,7	12,4	4,7	5,5	1,1
Lənkəran rayonu	2,7	8,9	6,2	5,1	1,7
Masallı rayonu	4,7	10,2	5,5	4,6	1,8
Yardımlı rayonu	11,6	15,9	4,3	6,9	1,2
<b>Mərkəzi Aran iqtisadi rayonu -cəmi</b>	<b>5,2</b>	<b>11,4</b>	<b>6,2</b>	<b>4,9</b>	<b>2,0</b>
o cümlədən:					
Mingəçevir şəhəri	3,2	9,6	6,4	4,0	3,1
Ağdaş rayonu	4,6	10,6	6,0	5,2	2,3
Göyçay rayonu	4,5	11,0	6,5	5,4	1,7
Kürdəmir rayonu	6,5	12,2	5,7	5,0	1,7
Ucar rayonu	5,3	11,8	6,5	5,5	1,5
Yevlax rayonu	6,6	13,1	6,5	4,5	2,2
Zərdab rayonu	5,5	10,9	5,4	5,4	1,3
<b>Mil-Muğan iqtisadi rayonu -cəmi</b>	<b>6,0</b>	<b>11,5</b>	<b>5,5</b>	<b>5,4</b>	<b>1,6</b>
o cümlədən:					
Beyləqan rayonu	5,0	10,9	5,9	5,3	1,7
İmişli rayonu	5,6	11,0	5,4	5,6	1,6
Saatlı rayonu	5,7	11,0	5,3	5,2	1,8
Sabirabad rayonu	7,2	12,6	5,4	5,5	1,5

	<b>Təbii artım</b>	<b>Doğulanlar</b>	<b>Ölənələr</b>	<b>Nikahlar</b>	<b>Boşanmalar</b>
<b>Şəki-Zaqatala iqtisadi rayonu - cəmi</b>	<b>3,9</b>	<b>9,9</b>	<b>6,0</b>	<b>4,5</b>	<b>1,6</b>
o cümlədən:					
Balakən rayonu	3,1	8,9	5,8	4,3	1,4
Qax rayonu	2,8	9,7	6,9	4,5	1,2
Qəbələ rayonu	6,6	11,6	5,0	5,4	1,5
Oğuz rayonu	4,4	10,6	6,2	4,7	1,8
Şəki rayonu	3,1	9,5	6,4	4,6	1,7
Zaqatala rayonu	3,4	9,5	6,1	3,9	1,5
<b>Şərqi Zəngəzur iqtisadi rayonu - cəmi</b>	<b>5,8</b>	<b>11,8</b>	<b>6,0</b>	<b>5,8</b>	<b>2,5</b>
o cümlədən:					
Cəbrayıl rayonu	5,1	10,8	5,7	5,5	2,3
Kəlbəcər rayonu	7,5	13,9	6,4	6,8	2,6
Qubadlı rayonu	4,0	10,6	6,6	5,6	3,0
Laçın rayonu	6,5	12,3	5,8	5,6	2,3
Zəngilan rayonu	4,0	9,9	5,9	5,1	3,0
<b>Şirvan-Salyan iqtisadi rayonu - cəmi</b>	<b>5,4</b>	<b>11,2</b>	<b>5,8</b>	<b>5,0</b>	<b>2,0</b>
o cümlədən:					
Şirvan şəhəri	3,1	9,8	6,7	5,0	2,6
Biləsuvar rayonu	7,7	12,5	4,8	4,8	1,6
Hacıqabul rayonu	6,8	11,9	5,1	4,5	1,8
Neftçala rayonu	3,7	9,7	6,0	4,7	2,5
Salyan rayonu	5,2	11,4	6,2	5,5	1,6

**2024-cü ildə iqtisadi rayonlar və inzibati ərazi vahidləri  
üzrə sənayenin əsas göstəriciləri**

	<b>Mal və xidmətlərin faktiki qiymətlərlə buraxılışı, min manat</b>	<b>Yüklənmiş mallar və göstərilmiş xidmətlər, min manat</b>	<b>Hesabat dövrünün axırına hazır məhsul qalıqları, min manat</b>
<b>Azərbaycan</b>			
<b>Respublikası – cəmi</b>	<b>64059805,0</b>	<b>64157851,1</b>	<b>746047,6</b>
o cümlədən:			
<b>Bakı şəhəri – cəmi</b>	<b>53183719,8</b>	<b>53266002,3</b>	<b>342327,1</b>
<b>Naxçıvan Muxtar Respublikası – cəmi</b>	<b>467196,3</b>	<b>457552,3</b>	<b>11571,6</b>
<b>Abşeron-Xızı iqtisadi rayonu -cəmi</b>	<b>4747654,6</b>	<b>4718487,5</b>	<b>144186,0</b>
o cümlədən:			
Sumqayıt şəhəri	3775504,5	3751175,1	127069,6
Abşeron rayonu	960773,6	955946,2	17106,1
Xızı rayonu	11376,5	11366,2	10,3
<b>Dağlıq Şirvan iqtisadi rayonu-cəmi</b>	<b>107601,1</b>	<b>106578,2</b>	<b>10288,8</b>
o cümlədən:			
Ağsu rayonu	57060,5	56044,6	9868,8
İsmayilli rayonu	25956,8	25949,8	420,0
Qobustan rayonu	5215,4	5215,4	-
Şamaxı rayonu	19368,4	19368,4	-
<b>Gəncə-Daşkəsən iqtisadi rayonu-cəmi</b>	<b>1045899,5</b>	<b>1055457,9</b>	<b>39198,4</b>
o cümlədən:			
Gəncə şəhəri	607175,5	617264,4	20979,6
Naftalan şəhəri	6954,7	6954,7	-
Daşkəsən rayonu	318013,2	317096,1	7015,0
Goranboy rayonu	38806,8	38773,8	3265,9
Göygöl rayonu	55510,0	55716,6	7921,7
Samux rayonu	19439,3	19652,3	16,2
<b>Qarabağ iqtisadi rayonu -cəmi</b>	<b>303781,1</b>	<b>302336,8</b>	<b>12775,8</b>
o cümlədən:			
Xankəndi şəhəri	1094,6	1027,3	67,3
Ağcabədi rayonu	82485,7	81409,1	6526,1
Ağdam rayonu	59114,6	57456,7	1657,9
Ağdərə rayonu	159,4	159,4	-
Bərdə rayonu	55973,2	56832,9	4163,4
Füzuli rayonu	47081,0	47132,3	186,5
Xocalı rayonu	359,3	359,3	-
Xocavənd rayonu	1791,6	1791,6	-
Şuşa rayonu	23366,5	23302,1	174,6
Tərtər rayonu	32355,2	32866,1	-
<b>Qazax-Tovuz iqtisadi rayonu -cəmi</b>	<b>434968,4</b>	<b>444822,6</b>	<b>16066,8</b>
o cümlədən:			
Ağstafa rayonu	18173,8	18174,9	1,4
Gədəbəy rayonu	88672,8	95795,5	6793,7
Qazax rayonu	211289,8	213961,9	8329,6
Şəmkir rayonu	76229,8	76262,9	258,9
Tovuz rayonu	40602,2	40627,4	683,2
<b>Quba-Xaçmaz iqtisadi rayonu-cəmi</b>	<b>402420,9</b>	<b>403757,6</b>	<b>28528,6</b>
o cümlədən:			
Xaçmaz rayonu	228197,8	231582,7	19220,9
Quba rayonu	66671,0	64805,5	8709,0
Qusar rayonu	28661,6	28459,6	242,5
Siyəzən rayonu	33158,9	33190,2	268,3
Şabran rayonu	45731,6	45719,6	87,9

	<b>Mal və xidmətlərin faktiki qiymətlərlə buraxılışı, min manat</b>	<b>Yüklənmiş mallar və göstərilmiş xidmətlər, min manat</b>	<b>Hesabat dövrünün axırına hazır məhsul qalıqları, min manat</b>
<b>Lənkəran-Astara iqtisadi rayonu-cəmi</b>	<b>431517,9</b>	<b>428817,4</b>	<b>24210,1</b>
o cümlədən:			
Astara rayonu	29858,9	30668,8	57,3
Cəlilabad rayonu	83711,4	83711,4	202,0
Lerik rayonu	6998,1	6998,1	-
Lənkəran rayonu	165756,8	166447,8	4766,6
Masallı rayonu	138832,9	134631,5	19184,2
Yardımlı rayonu	6359,8	6359,8	-
<b>Mərkəzi Aran iqtisadi rayonu-cəmi</b>	<b>658369,9</b>	<b>662698,7</b>	<b>7281,6</b>
o cümlədən:			
Mingəçevir şəhəri	301212,5	301294,9	544,5
Ağdaş rayonu	86025,0	85880,9	659,6
Göyçay rayonu	68998,5	71563,8	4916,1
Kürdəmir rayonu	144124	145125,4	672,4
Ucar rayonu	13036,1	13864,9	152,3
Yevlax rayonu	31388,2	31383,2	336,7
Zərdab rayonu	13585,6	13585,6	-
<b>Mil-Muğan iqtisadi rayonu-cəmi</b>	<b>650788,6</b>	<b>670845,5</b>	<b>40750,2</b>
o cümlədən:			
Beyləqan rayonu	45715,7	45715,7	-
İmişli rayonu	494067,0	506274,4	10475,4
Saatlı rayonu	68875,8	79247,4	25821,7
Sabirabad rayonu	42130,1	39608,0	4453,1
<b>Şəki-Zaqatala iqtisadi rayonu-cəmi</b>	<b>564371,7</b>	<b>564985,6</b>	<b>11259,5</b>
o cümlədən:			
Balakən rayonu	71833,3	71874,9	124,5
Qax rayonu	21037,4	21037,4	-
Qəbələ rayonu	141340,6	141340,6	3840,8
Oğuz rayonu	27985,7	27865,2	906,4
Şəki rayonu	69849,9	69007,6	3213,7
Zaqatala rayonu	232324,8	233859,9	3174,1
<b>Şərqi Zəngəzur iqtisadi rayonu-cəmi</b>	<b>41968,1</b>	<b>39588,1</b>	<b>2380,0</b>
o cümlədən:			
Cəbrayıl rayonu	3155,9	3155,9	-
Kəlbəcər rayonu	12118,9	9738,9	2380,0
Qubadlı rayonu	5928,5	5928,5	-
Laçın rayonu	18289,6	18289,6	-
Zəngilan rayonu	2475,2	2475,2	-
<b>Şirvan-Salyan iqtisadi rayonu-cəmi</b>	<b>1019547,1</b>	<b>1035920,6</b>	<b>55223,1</b>
o cümlədən:			
Şirvan şəhəri	481012,6	486921,8	21151,1
Biləsuvar rayonu	108281,7	122422,8	22037,6
Hacıqabul rayonu	209804,9	208305,8	3532,9
Neftçala rayonu	82123,5	80231,7	3279,9
Salyan rayonu	138324,4	138038,5	5221,6

**2024-cü ildə iqtisadi rayonlar və inzibati ərazi vahidləri  
üzrə tikintinin göstəriciləri**

	Əsas kapitalla yönəldilmiş investisiyalar, min manat	ondan tikinti-quraşdırma işləri	Yaşayış evlərinin ümumi sahəsi, kvadrat metr
<b>Azərbaycan Respublikası – cəmi</b>	<b>21435122,5</b>	<b>15524894,7</b>	<b>2361591,9</b>
o cümlədən:			
<b>Bakı şəhəri – cəmi</b>	<b>11998031,1</b>	<b>6575574,7</b>	<b>1050247,3</b>
<b>Naxçıvan Muxtar Respublikası – cəmi</b>	<b>270573,8</b>	<b>230573,4</b>	<b>390704,2</b>
o cümlədən:			
Naxçıvan şəhəri	163831,6	131071,3	247077,4
Babək rayonu	32184,1	29868,3	27264,5
Culfa rayonu	19574,2	18679,2	33481,5
Kəngərli rayonu	2584,5	1965,0	2420,1
Ordubad rayonu	14110,4	13131,3	30205,2
Sədərək rayonu	3666,0	3472,4	5788,2
Şahbuz rayonu	9810,6	8618,5	17846,5
Şərur rayonu	24812,4	23767,4	26620,8
<b>Abşeron-Xızı iqtisadi rayonu – cəmi</b>	<b>605671,4</b>	<b>497083,4</b>	<b>205684,8</b>
o cümlədən:			
Sumqayıt şəhəri	339160,2	282609,3	114221,5
Abşeron rayonu	218156,6	170812,4	88450,7
Xızı rayonu	48354,6	43661,7	3012,6
<b>Dağlıq Şirvan iqtisadi rayonu – cəmi</b>	<b>372791,8</b>	<b>348138,7</b>	<b>26481,0</b>
o cümlədən:			
Ağsu rayonu	128992,1	119605,6	7365,0
İsmayilli rayonu	92195,9	87634,0	4324,0
Qobustan rayonu	875,3	685,9	630,0
Şamaxı rayonu	150728,5	140213,2	14162,0
<b>Gəncə-Daşkəsən iqtisadi rayonu – cəmi</b>	<b>208339,6</b>	<b>181182,7</b>	<b>19428,4</b>
o cümlədən:			
Gəncə şəhəri	106987,8	93584,4	2396,6
Naftalan şəhəri	4197,4	4196,9	-
Daşkəsən rayonu	18435,0	13954,3	-
Goranboy rayonu	17701,3	14413,4	5528,4
Göygöl rayonu	32629,2	26768,0	9235,4
Samux rayonu	28388,9	28265,7	2268,0
<b>Qarabağ iqtisadi rayonu – cəmi</b>	<b>2586250,9</b>	<b>2508254,2</b>	<b>98449,4</b>
o cümlədən:			
Xankəndi şəhəri	71357,3	69497,2	-
Ağcabədi rayonu	12001,7	11440,0	9218,0
Ağdam rayonu	838105,7	809487,5	1528,0
Ağdərə rayonu	54329,8	50452,5	15582,6
Bərdə rayonu	20289,6	19677,9	10680,8
Füzuli rayonu	551078,8	540107,4	57420,0
Xocalı rayonu	74656,3	70272,8	-
Xocavənd rayonu	122923,6	115739,0	-
Şuşa rayonu	758826,9	751529,0	-
Tərtər rayonu	82681,2	70050,9	4020,0
<b>Qazax-Tovuz iqtisadi rayonu – cəmi</b>	<b>159893,3</b>	<b>151939,9</b>	<b>62146,8</b>
o cümlədən:			
Ağstafa rayonu	69972,2	69459,2	5268,0
Gədəbəy rayonu	22962,1	22821,4	1070,0
Qazax rayonu	15685,1	14932,6	21920,0
Şəmkir rayonu	42364,5	36317,2	30525,0
Tovuz rayonu	8909,4	8409,5	3363,8

	Əsas kapitalla yönəldilmiş investisiyalar, min manat	ondan tikinti-quraşdırma işləri	Yaşayış evlərinin ümumi sahəsi, kvadrat metr
<b>Quba-Xaçmaz iqtisadi rayonu – cəmi</b>	<b>167861,3</b>	<b>131255,8</b>	<b>68352,3</b>
o cümlədən:			
Xaçmaz rayonu	26258,3	20931,2	32659,0
Quba rayonu	70665,3	66652,9	9797,3
Qusar rayonu	33800,8	30151,9	16543,0
Siyəzən rayonu	22883,4	4035,6	7813,0
Şabran rayonu	14253,5	9484,2	1540,0
<b>Lənkəran-Astara iqtisadi rayonu – cəmi</b>	<b>165370,8</b>	<b>151095,2</b>	<b>99676,1</b>
o cümlədən:			
Astara rayonu	45908,9	43164,3	3725,0
Cəlilabad rayonu	15964,1	15249,5	30368,0
Lerik rayonu	2072,9	2033,0	1688,0
Lənkəran rayonu	58482,0	48267,7	44680,1
Masallı rayonu	23183,3	22752,2	9100,0
Yardımlı rayonu	19759,6	19628,5	10115,0
<b>Mərkəzi Aran iqtisadi rayonu – cəmi</b>	<b>534640,6</b>	<b>507801,4</b>	<b>95205,4</b>
o cümlədən:			
Mingəçevir şəhəri	335708,7	325457,5	31048,1
Ağdaş rayonu	47299,2	41161,7	9308,0
Göyçay rayonu	22567,2	22207,5	7147,0
Kürdəmir rayonu	20887,0	19296,2	14157,6
Ucar rayonu	8328,4	4457,0	924,3
Yevlax rayonu	85494,3	81077,6	30165,4
Zərdab rayonu	14355,8	14143,9	2455,0
<b>Mil-Muğan iqtisadi rayonu – cəmi</b>	<b>151781,9</b>	<b>131817,8</b>	<b>53492,7</b>
o cümlədən:			
Beyləqan rayonu	4605,3	3225,3	3355,0
İmişli rayonu	109823,7	96334,4	5168,0
Saatlı rayonu	15128,2	13331,8	1676,0
Sabirabad rayonu	22224,7	18926,3	43293,7
<b>Şəki-Zaqatala iqtisadi rayonu – cəmi</b>	<b>195118,3</b>	<b>168400,4</b>	<b>71739,6</b>
o cümlədən:			
Balakən rayonu	15301,8	14411,2	13920,0
Qax rayonu	8954,1	8306,0	2128,0
Qəbələ rayonu	61818,2	54362,2	2824,0
Oğuz rayonu	26736,8	24689,7	1876,0
Şəki rayonu	53449,0	43109,5	34315,9
Zaqatala rayonu	28858,4	23521,8	16675,7
<b>Şərqi Zəngəzur iqtisadi rayonu- cəmi</b>	<b>3627511,3</b>	<b>3574977,9</b>	<b>-</b>
o cümlədən:			
Cəbrayıl rayonu	451796,4	436626,8	-
Kəlbəcər rayonu	1381130,4	1374784,6	-
Qubadlı rayonu	317913,9	316792,3	-
Laçın rayonu	923548,4	894736,7	-
Zəngilan rayonu	553122,2	552037,5	-

	Əsas kapitalla yönəldilmiş investisiyalar, min manat	ondan tikinti-quraşdırma işləri	...sonu Yaşayış evlərinin ümumi sahəsi, kvadrat metr
<b>Şirvan-Salyan iqtisadi rayonu – cəmi</b>	<b>391286,4</b>	<b>366799,2</b>	<b>119983,9</b>
o cümlədən:			
Şirvan şəhəri	128017,2	123442,8	28816,3
Biləsuvar rayonu	56411,6	49002,2	5068,0
Hacıqabul rayonu	77120,5	76025,7	20461,9
Neftçala rayonu	20589,1	20349,7	709,1
Salyan rayonu	109148,0	97978,8	64928,6



**2024-cü ildə iqtisadi rayonlar və inzibati ərazi vahidləri üzrə  
kənd təsərrüfatı məhsullarının yığılı (ton)**

	Dənli və dənli paxlalar-cəmi				ondan dən üçün qarğıdalı			
	2024		2023		2024		2023	
	istehsal	məhsul- darlıq, sent/ha	istehsal	məhsul- darlıq, sent/ha	istehsal	məhsul- darlıq, sent/ha	istehsal	məhsul- darlıq, sent/ha
<b>Azərbaycan</b>								
<b>Respublikası-cəmi</b>	<b>3 276 585,4</b>	<b>31,0</b>	<b>3 248 591,2</b>	<b>33,0</b>	<b>297 007,1</b>	<b>65,5</b>	<b>293 114,1</b>	<b>66,1</b>
o cümlədən:								
<b>Bakı şəhəri</b>	-	-	-	-	-	-	-	-
<b>Naxçıvan Muxtar</b>								
<b>Respublikası-cəmi</b>	<b>52 743,5</b>	<b>29,7</b>	<b>55 835,4</b>	<b>26,9</b>	<b>4 272,7</b>	<b>70,0</b>	<b>6 367,1</b>	<b>79,4</b>
o cümlədən:								
Naxçıvan şəhəri	1 078,0	20,1	1 560,6	22,2	16,0	30,2	82,4	65,9
Babək rayonu	15 924,2	32,1	11 905,5	20,1	512,5	66,0	102,5	34,8
Culfa rayonu	4 628,0	23,6	2 448,2	13,3	17,5	50,0	-	-
Kəngərli rayonu	7 032,0	21,2	8 834,6	23,2	194,6	31,0	66,0	44,9
Ordubad rayonu	1 660,5	22,4	1 201,6	13,9	-	-	4,0	20,0
Sədərək rayonu	5 856,4	36,2	6 890,0	36,0	59,1	68,7	69,2	40,0
Şahbuz rayonu	2 395,6	26,5	714,3	10,1	-	-	4,0	40,0
Şərur rayonu	14 168,8	38,3	22 280,6	44,7	3 473,0	76,9	6 039,0	83,3
<b>Abşeron-Xızı</b>								
<b>iqtisadi</b>								
<b>rayonu-cəmi</b>	<b>10 226,7</b>	<b>20,1</b>	<b>8 561,3</b>	<b>19,3</b>	<b>36,0</b>	<b>-</b>	<b>72,0</b>	<b>-</b>
o cümlədən:								
Sumqayıt şəhəri	-	-	-	-	-	-	-	-
Abşeron rayonu	416,7	11,4	458,3	8,9	-	-	-	-
Xızı rayonu	9 810,0	20,8	8 103,0	20,7	36,0	-	72,0	-
<b>Dağlıq Şirvan</b>								
<b>iqtisadi</b>								
<b>rayonu-cəmi</b>	<b>34 6187,2</b>	<b>28,1</b>	<b>360 262,6</b>	<b>29,3</b>	<b>7 545,9</b>	<b>71,1</b>	<b>10 329,3</b>	<b>77,5</b>
o cümlədən:								
Ağsu rayonu	112 779,6	32,1	125 247,5	35,8	4 376,9	63,0	7 244,0	72,5
İsmayıllı rayonu	98 108,0	30,8	94 129,0	30,5	1 075,0	76,2	1 058,0	96,2
Qobustan rayonu	72 611,5	25,0	79 740,8	26,7	-	-	-	-
Şamaxı rayonu	62 688,1	23,0	61 145,3	22,5	2 094,0	92,7	2 027,3	90,5
<b>Gəncə-Daşkəsən</b>								
<b>iqtisadi</b>								
<b>rayonu-cəmi</b>	<b>154 934,8</b>	<b>34,4</b>	<b>156 650,8</b>	<b>33,3</b>	<b>23 536,5</b>	<b>55,6</b>	<b>17 531,7</b>	<b>45,6</b>
o cümlədən:								
Gəncə şəhəri	59,7	20,6	61,1	21,1	-	-	-	-
Naftalan şəhəri	652,6	26,0	676,0	26,0	-	-	-	-
Daşkəsən rayonu	378,2	17,9	1 479,7	23,6	-	-	-	-
Goranboy rayonu	85 532,1	33,9	79 524,6	33,4	8 147,6	63,6	4 058,1	50,0
Göygöl rayonu	12 395,0	28,5	8 561,8	16,5	57,6	20,0	278,8	28,4
Samux rayonu	55 917,2	38,3	66 347,5	39,6	15 331,3	50,5	13 194,8	44,4

	Dənli və dənli paxlalar-cəmi				ondan dən üçün qarğıdalı			
	2024		2023		2024		2023	
	istehsal	məhsul- darlıq, sent/ha	istehsal	məhsul- darlıq, sent/ha	istehsal	məhsul- darlıq, sent/ha	istehsal	məhsul- darlıq, sent/ha
<b>Qarabağ iqtisadi rayonu-cəmi</b>	<b>476 448,7</b>	<b>32,1</b>	<b>409 486,4</b>	<b>41,5</b>	<b>23 869,2</b>	<b>78,9</b>	<b>22 583,8</b>	<b>69,4</b>
o cümlədən:								
Xankəndi şəhəri	...	...	...	...	...	...	...	...
Ağcabədi rayonu	161 266,5	45,6	138 419,2	46,2	14 176,9	88,9	14 838,0	70,7
Ağdam rayonu	58 498,8	41,6	43 947,7	41,4	896,6	81,5	1 168,0	69,4
Ağdərə rayonu	3 207,6	23,7	...	...	456,0	-	...	...
Bərdə rayonu	63 750,0	42,4	83 424,0	45,2	4 479,0	76,0	4 458,0	81,2
Füzuli rayonu	133 696,8	28,9	87 197,3	34,7	2 859,2	73,3	853,3	74,9
Xocalı rayonu	1 850,0	5,9	13 552,5	37,5	-	-	-	-
Xocavənd rayonu	25 915,4	11,5	420,0	15,6	-	-	80,0	40,0
Şuşa rayonu	3 510,7	19,6	2 328,1	20,8	-	-	41,0	38,0
Tərtər rayonu	24 752,9	30,5	40 197,6	43,7	1 001,5	33,7	1 145,5	53,3
<b>Qazax-Tovuz iqtisadi rayonu-cəmi</b>	<b>206 795,7</b>	<b>34,3</b>	<b>239 536,5</b>	<b>35,8</b>	<b>48 018,8</b>	<b>70,8</b>	<b>48 320,8</b>	<b>68,4</b>
o cümlədən:								
Ağstafa rayonu	29 185,9	32,2	32 716,6	30,7	2 177,6	45,6	2 594,2	44,5
Gədəbəy rayonu	6 065,4	17,1	9 002,6	24,9	105,0	42,0	211,6	46,0
Qazax rayonu	37 986,8	31,8	41 732,3	33,8	1 990,0	55,4	1 890,0	54,0
Şəmkir rayonu	66 645,0	37,8	70 069,7	38,0	18 032,6	72,9	17 265,8	79,2
Tovuz rayonu	66 912,6	38,2	86 015,2	40,8	25 713,6	80,5	26 359,2	66,8
<b>Quba-Xaçmaz iqtisadi rayonu-cəmi</b>	<b>205 946,2</b>	<b>27,2</b>	<b>225 358,7</b>	<b>29,1</b>	<b>8 548,0</b>	<b>83,2</b>	<b>9 972,2</b>	<b>84,6</b>
o cümlədən:								
Xaçmaz rayonu	64 988,0	33,2	69 116,9	32,8	3 460,9	68,6	4 694,7	88,1
Quba rayonu	30 610,2	29,1	32 047,8	28,6	172,0	53,8	236,0	53,6
Qusar rayonu	57 226,7	24,4	72 642,3	30,0	315,0	35,4	532,8	33,3
Siyəzən rayonu	11 102,2	21,8	11 808,7	19,5	4,0	20,0	11,3	28,0
Şabran rayonu	42 019,1	24,7	39 743,0	26,4	4 596,1	112,9	4 497,5	103,0
<b>Lənkəran-Astara iqtisadi rayonu- cəmi</b>	<b>274 276,0</b>	<b>27,7</b>	<b>275 543,3</b>	<b>27,8</b>	<b>3 744,8</b>	<b>32,3</b>	<b>3 014,7</b>	<b>31,5</b>
o cümlədən:								
Astara rayonu	2 934,4	30,7	2 711,4	29,9	572,2	31,4	575,9	31,3
Cəlilabad rayonu	226 619,0	28,8	219 826,4	28,9	1 937,0	35,2	1 208,0	34,6
Lerik rayonu	7 458,5	21,8	9 815,5	24,2	79,4	25,6	76,8	25,6
Lənkəran rayonu	4 698,2	27,5	5 078,9	24,6	331,8	32,5	363,0	31,6
Masallı rayonu	27 793,3	24,1	27 816,3	23,9	824,4	33,6	791,0	33,5
Yardımlı rayonu	4 772,7	18,7	10 294,8	23,4	-	-	-	-

	Dənli və dənli paxlahlar-cəmi				ondan dən üçün qarğıdalı			
	2024		2023		2024		2023	
	istehsal	məhsul-darlıq, sent/ha	istehsal	məhsul-darlıq, sent/ha	istehsal	məhsul-darlıq, sent/ha	istehsal	məhsul-darlıq, sent/ha
<b>Mərkəzi Aran iqtisadi rayonu- cəmi</b>	<b>360 176,9</b>	<b>30,6</b>	<b>404 286,2</b>	<b>32,3</b>	<b>11 880,2</b>	<b>62,7</b>	<b>10 642,5</b>	<b>59,0</b>
o cümlədən:								
Mingəçevir şəhəri	90,0	16,4	121,0	22,4	-	-	-	-
Ağdaş rayonu	51 612,1	29,3	51 552,9	29,0	547,5	52,3	677,6	48,2
Göyçay rayonu	33 554,6	26,8	36 247,7	27,0	182,3	51,1	206,7	51,7
Kürdəmir rayonu	126 852,5	30,3	151 083,5	35,0	1 663,5	72,5	2 702,5	61,4
Ucar rayonu	45 790,9	28,5	44 064,5	28,2	2 849,9	50,8	1 556,5	50,7
Yevlax rayonu	47 209,4	36,5	58 485,3	34,7	5 832,0	136,2	5 183,6	76,9
Zərdab rayonu	55 067,4	32,9	62 731,3	33,9	805,0	18,5	315,5	31,6
<b>Mil-Muğan iqtisadi rayonu- cəmi</b>	<b>325 006,1</b>	<b>41,3</b>	<b>366 510,3</b>	<b>42,1</b>	<b>33 132,3</b>	<b>68,4</b>	<b>32 719,8</b>	<b>81,0</b>
o cümlədən:								
Beyləqan rayonu	67 184,1	37,5	80 783,7	41,0	6 777,2	83,1	7 294,2	85,3
İmişli rayonu	71 112,2	39,7	74 193,3	39,6	1 520,7	53,9	198,4	53,6
Saatlı rayonu	74 964,4	41,6	91 765,7	42,1	3 359,9	60,3	8 849,7	67,5
Sabirabad rayonu	111 745,4	45,2	119 767,6	44,9	21 474,5	67,2	16 377,5	91,2
<b>Şəki-Zaqatala iqtisadi rayonu-cəmi</b>	<b>442 036,6</b>	<b>32,8</b>	<b>354 518,5</b>	<b>30,8</b>	<b>89 947,3</b>	<b>62,2</b>	<b>97 345,1</b>	<b>59,5</b>
o cümlədən:								
Balakən rayonu	51 847,9	52,7	58 740,2	47,3	46 249,9	58,8	52 332,0	51,2
Qax rayonu	62 574,4	38,0	55 683,6	37,8	15 823,0	86,9	18 043,8	99,8
Qəbələ rayonu	60 277,1	31,2	45 062,3	28,7	563,7	43,4	394,9	32,7
Oğuz rayonu	58 597,4	33,3	51 091,2	31,6	1 928,4	68,7	2 024,2	70,8
Şəki rayonu	154 825,2	26,6	94 437,8	22,0	2 162,3	52,1	2 269,9	52,8
Zaqatala rayonu	53 914,6	43,5	49 503,4	43,0	23 220,0	60,1	22 280,4	60,0
<b>Şərqi Zəngəzur iqtisadi rayonu-cəmi</b>	<b>39 507,2</b>	<b>12,1</b>	<b>19 102,7</b>	<b>21,9</b>	<b>2 474,1</b>	<b>57,9</b>	<b>90,0</b>	<b>18,0</b>
o cümlədən:								
Cəbrayıl rayonu	15 294,0	9,5	7 311,0	34,7	-	-	-	-
Kəlbəcər rayonu	331,3	25,6	831,5	28,4	-	-	-	-
Qubadlı rayonu	15 998,1	15,3	6 964,2	29,1	2 474,1	57,9	90,0	18,0
Laçın rayonu	1 075,3	15,9	2 504,0	10,9	-	-	-	-
Zəngilan rayonu	6 808,5	12,7	1 492,0	9,2	-	-	-	-
<b>Şirvan-Salyan iqtisadi rayonu-cəmi</b>	<b>382 299,6</b>	<b>33,0</b>	<b>372 938,6</b>	<b>34,4</b>	<b>40 001,2</b>	<b>66,3</b>	<b>34 125,1</b>	<b>109,1</b>
o cümlədən:								
Şirvan şəhəri	1,0	20,2	1,0	20,4	-	-	-	-
Biləsuvar rayonu	108 701,2	28,1	104 080,0	29,5	11 505,7	65,8	7 102,8	71,5
Hacıqabul rayonu	129 323,0	51,2	127 834,7	53,4	22 797,0	45,1	20 726,4	197,7
Neftçala rayonu	78 206,0	22,6	64 490,8	21,3	449,0	35,5	1 783,9	44,7
Salyan rayonu	66 068,4	42,9	76 532,1	43,2	5 249,5	76,7	4 512,0	88,6

	Pambıq				Şəkər çuğunduru (ilkin çəkiddə)			
	2024		2023		2024		2023	
	istehsal	məhsul- darlıq, sent/ha	istehsal	məhsul- darlıq, sent/ha	istehsal	məhsul- darlıq, sent/ha	istehsal	məhsul- darlıq, sent/ha
<b>Azərbaycan Respublikası-cəmi</b>	<b>307 015,6</b>	<b>30,0</b>	<b>276 310,9</b>	<b>29,5</b>	<b>289 054,9</b>	<b>442,5</b>	<b>219 785,1</b>	<b>481,6</b>
o cümlədən:								
<b>Dağlıq Şirvan iqtisadi rayonu-cəmi</b>	-	-	-	-	<b>8 327,2</b>	<b>190,8</b>	<b>29 955,5</b>	<b>576,3</b>
o cümlədən:								
Ağsu rayonu	-	-	-	-	-	-	6 600,9	428,6
Şamaxı rayonu	-	-	-	-	8 327,2	190,8	23 354,6	638,5
<b>Gəncə-Daşkəsən iqtisadi rayonu-cəmi</b>	<b>4 070,5</b>	<b>28,3</b>	<b>4 212,7</b>	<b>27,4</b>	<b>5 634,2</b>	<b>237,4</b>	<b>4 475,9</b>	<b>446,2</b>
o cümlədən:								
Goranboy rayonu	4 070,5	28,3	4 212,7	27,4	1 695,3	239,8	1 843,5	406,1
Göygöl rayonu	-	-	-	-	405,7	266,9	407,3	213,2
Samux rayonu	-	-	-	-	3 533,2	233,4	2 225,1	621,5
<b>Qarabağ iqtisadi rayonu-cəmi</b>	<b>77 623,9</b>	<b>28,2</b>	<b>74 473,7</b>	<b>31,1</b>	<b>44 691,5</b>	<b>383,0</b>	<b>23 842,1</b>	<b>496,3</b>
o cümlədən:								
Ağcabədi rayonu	36 823,4	28,1	36 250,0	31,5	10 735,2	317,4	159,2	408,2
Ağdam rayonu	5 677,2	22,0	4 441,2	30,0	745,4	255,3	1 406,9	639,5
Ağdərə rayonu	492,4	37,9	...	...	1 089,8	163,6	...	...
Bərdə rayonu	27 934,1	29,7	27 467,6	31,4	3 213,3	452,6	1 271,9	329,5
Füzuli rayonu	-	-	-	-	23 631,7	474,0	19 866,2	502,8
Tərtər rayonu	6 696,8	29,5	6 314,9	28,2	5 276,0	323,3	1 137,8	556,1
<b>Qazax-Tovuz iqtisadi rayonu-cəmi</b>	-	-	-	-	<b>110 975,6</b>	<b>719,3</b>	<b>93 997,9</b>	<b>581,6</b>
o cümlədən:								
Ağstafa rayonu	-	-	-	-	-	-	867,9	91,4
Şəmkir rayonu	-	-	-	-	23 067,6	720,4	19 044,4	451,6
Tovuz rayonu	-	-	-	-	87 908,0	719,0	74 085,6	673,8
<b>Lənkəran-Astara iqtisadi rayonu-cəmi</b>	-	-	-	-	<b>3 070,0</b>	<b>245,6</b>	<b>12,0</b>	<b>40,0</b>
o cümlədən:								
Cəlilabad rayonu	-	-	-	-	3 070,0	245,6	12,0	40,0

	Pambıq				Şəkər çuğunduru (ilkin çəkiddə)			
	2024		2023		2024		2023	
	istehsal	məhsul- darlıq, sent/ha	istehsal	məhsul- darlıq, sent/ha	istehsal	məhsul- darlıq, sent/ha	istehsal	məhsul- darlıq, sent/ha
<b>Mərkəzi Aran iqtisadi rayonu- cəmi</b>	<b>19 621,7</b>	<b>29,9</b>	<b>18 328,9</b>	<b>30,9</b>	<b>15 703,8</b>	<b>371,9</b>	<b>15 018,8</b>	<b>388,3</b>
o cümlədən:								
Ağdaş rayonu	-	-	-	-	199,0	132,7	-	-
Kürdəmir rayonu	2 451,5	25,7	4 038,9	28,3	2 064,6	315,7	-	-
Yevlax rayonu	9 082,1	37,0	6 755,8	35,8	13 440,2	393,1	15 018,8	388,3
Zərdab rayonu	8 088,1	25,7	7 534,2	28,9	-	-	-	-
<b>Mil-Muğan iqtisadi rayonu- cəmi</b>	<b>126 285,0</b>	<b>30,1</b>	<b>111 617,2</b>	<b>28,6</b>	<b>15 271,4</b>	<b>339,4</b>	<b>386,1</b>	<b>214,5</b>
o cümlədən:								
Beyləqan rayonu	27 872,2	32,5	21 606,4	32,4	9 750,0	414,4	386,1	214,5
İmişli rayonu	21 738,2	30,9	18 680,0	24,6	5 521,4	257,2	-	-
Saatlı rayonu	42 935,5	33,1	38 338,1	30,4	-	-	-	-
Sabirabad rayonu	33 739,1	25,3	32 992,7	27,3	-	-	-	-
<b>Şəki-Zaqatala iqtisadi rayonu-cəmi</b>	<b>-</b>	<b>-</b>	<b>-</b>	<b>-</b>	<b>3 270,2</b>	<b>377,6</b>	<b>1 351,7</b>	<b>196,5</b>
o cümlədən:								
Qax rayonu	-	-	-	-	-	-	-	-
Şəki rayonu	-	-	-	-	3 270,2	377,6	489,7	260,5
Zaqatala rayonu	-	-	-	-	-	-	862,0	172,4
<b>Şərqi Zəngəzur iqtisadi rayonu-cəmi</b>	<b>-</b>	<b>-</b>	<b>-</b>	<b>-</b>	<b>1 412,4</b>	<b>334,7</b>	<b>419,0</b>	<b>234,1</b>
o cümlədən:								
Cəbrayıl rayonu	-	-	-	-	629,7	366,1	419,0	234,1
Qubadlı rayonu	-	-	-	-	782,7	313,1	-	-
<b>Şirvan-Salyan iqtisadi rayonu-cəmi</b>	<b>79 414,5</b>	<b>31,7</b>	<b>67 678,5</b>	<b>29,1</b>	<b>80 698,5</b>	<b>399,0</b>	<b>50 326,3</b>	<b>365,6</b>
o cümlədən:								
Biləsuvar rayonu	24 366,7	35,2	18 539,0	27,5	19 699,5	442,7	9 291,9	284,5
Hacıqabul rayonu	-	-	-	-	58 749,0	442,6	40 734,4	415,4
Neftçala rayonu	26 161,6	32,5	22 854,1	29,2	-	-	-	-
Salyan rayonu	28 886,2	28,7	26 285,4	30,3	2 250,0	90,0	300,0	30,6

	Dən üçün günəbaxan (ilkin çəkiddə)				Bostan məhsulları			
	2024		2023		2024		2023	
	istehsal	məhsul- darlıq, sent/ha	istehsal	məhsul- darlıq, sent/ha	istehsal	məhsul- darlıq, sent/ha	istehsal	məhsul- darlıq, sent/ha
<b>Azərbaycan</b>								
<b>Respublikası-cəmi</b>	<b>31 232,4</b>	<b>21,9</b>	<b>29 309,8</b>	<b>25,9</b>	<b>490 558,2</b>	<b>253,5</b>	<b>438 198,2</b>	<b>254,0</b>
o cümlədən:								
<b>Bakı şəhəri</b>	-	-	-	-	<b>63,5</b>	<b>52,9</b>	<b>67,0</b>	<b>55,8</b>
<b>Naxçıvan Muxtar</b>								
<b>Respublikası-cəmi</b>	<b>25,6</b>	<b>19,1</b>	<b>24,7</b>	<b>19,0</b>	<b>11 135,7</b>	<b>158,1</b>	<b>7 692,6</b>	<b>156,1</b>
o cümlədən:								
Naxçıvan şəhəri	-	-	-	-	30,2	158,9	28,6	94,3
Babək rayonu	9,8	19,6	7,8	19,5	8 350,2	169,0	6 423,2	159,3
Culfa rayonu	1,9	19,0	-	-	1 015,0	141,4	421,5	154,4
Kəngərli rayonu	12,0	18,8	7,4	18,5	253,1	113,0	221,2	122,9
Ordubad rayonu	-	-	-	-	6,0	120,0	-	-
Sədərək rayonu	1,9	19,2	5,7	19,0	236,0	108,3	123,0	123,0
Şahbuz rayonu	-	-	1,8	18,0	1,6	80,0	8,1	81,0
Şərur rayonu	-	-	2,0	20,0	1 243,6	136,2	467,0	155,5
<b>Abşeron-Xızı</b>								
<b>İqtisadi</b>								
<b>rayonu-cəmi</b>	-	-	-	-	<b>1 641,5</b>	<b>96,9</b>	<b>1 570,8</b>	<b>94,1</b>
o cümlədən:								
Sumqayıt şəhəri	-	-	-	-	-	-	-	-
Abşeron rayonu	-	-	-	-	1 252,5	107,6	1 236,2	107,5
Xızı rayonu	-	-	-	-	389,0	73,4	334,6	64,3
<b>Dağlıq Şirvan</b>								
<b>İqtisadi</b>								
<b>rayonu-cəmi</b>	<b>791,3</b>	<b>14,7</b>	<b>194,2</b>	<b>6,8</b>	<b>6 266,2</b>	<b>98,7</b>	<b>2 927,6</b>	<b>90,0</b>
o cümlədən:								
Ağsu rayonu	24,3	9,1	27,3	9,0	6 184,2	100,1	2 814,6	96,4
İsmayıllı rayonu	767,0	14,9	166,9	6,7	40,0	133,3	18,0	128,6
Qobustan rayonu	-	-	-	-	-	-	-	-
Şamaxı rayonu	-	-	-	-	42,0	30,0	95,0	29,7
<b>Gəncə-Daşkəsən</b>								
<b>İqtisadi</b>								
<b>rayonu-cəmi</b>	<b>14 071,0</b>	<b>23,6</b>	<b>12 775,3</b>	<b>27,3</b>	<b>3 722,2</b>	<b>184,6</b>	<b>4 257,8</b>	<b>210,9</b>
o cümlədən:								
Gəncə şəhəri	-	-	-	-	-	-	-	-
Naftalan şəhəri	10,4	23,0	-	-	-	-	22,4	160,0
Daşkəsən rayonu	-	-	-	-	-	-	-	-
Goranboy rayonu	6 362,2	27,1	6 860,2	27,8	1 518,6	209,2	1 973,1	272,1
Göygöl rayonu	895,2	16,6	538,5	17,0	50,0	111,1	-	-
Samux rayonu	6 803,2	21,9	5 376,6	28,9	2 153,6	173,0	2 262,3	176,7

	Dən üçün günəbaxan (ilkin çəkiddə)				Bostan məhsulları			
	2024		2023		2024		2023	
	istehsal	məhsul- darlıq, sent/ha	istehsal	məhsul- darlıq, sent/ha	istehsal	məhsul- darlıq, sent/ha	istehsal	məhsul- darlıq, sent/ha
<b>Qarabağ iqtisadi rayonu-cəmi</b>	<b>6 576,8</b>	<b>22,7</b>	<b>6 824,6</b>	<b>27,6</b>	<b>73 929,6</b>	<b>254,3</b>	<b>55 600,9</b>	<b>258,8</b>
o cümlədən:								
Xankəndi şəhəri	...	...	...	...	...	...	...	...
Ağcabədi rayonu	3,8	-	334,2	19,1	26 682,0	241,9	12 574,0	245,5
Ağdam rayonu	-	-	-	-	2 145,0	223,4	1 911,6	222,3
Ağdərə rayonu	745,0	22,3	...	...	-	-	...	...
Bərdə rayonu	873,5	24,1	231,0	23,4	39 810,0	301,4	35 964,0	305,3
Füzuli rayonu	69,7	26,8	66,5	26,6	3 582,8	124,8	3 516,8	124,7
Xocalı rayonu	-	-	-	-	-	-	-	-
Xocavənd rayonu	-	-	-	-	104,5	112,3	88,3	109,0
Şuşa rayonu	-	-	-	-	1 605,3	175,4	1 546,3	188,6
Tərtər rayonu	4 884,8	22,4	6 192,9	27,8	-	-	-	-
<b>Qazax-Tovuz iqtisadi rayonu-cəmi</b>	<b>5 363,5</b>	<b>20,3</b>	<b>6 646,5</b>	<b>26,8</b>	<b>7 918,3</b>	<b>271,6</b>	<b>7 235,5</b>	<b>267,5</b>
o cümlədən:								
Ağstafa rayonu	3 214,0	21,6	3 862,5	28,6	3 085,1	266,0	2 941,2	266,2
Gədəbəy rayonu	97,5	5,9	32,0	8,0	4,0	80,0	-	-
Qazax rayonu	92,0	23,0	115,0	23,0	1 250,0	277,8	1 075,0	250,0
Şəmkir rayonu	1 482,4	19,6	2 477,4	25,5	2 799,0	311,0	2 517,3	310,8
Tovuz rayonu	477,6	24,9	159,6	24,8	780,2	195,0	702,0	195,0
<b>Quba-Xaçmaz iqtisadi rayonu-cəmi</b>	<b>61,8</b>	<b>17,7</b>	<b>68,2</b>	<b>17,5</b>	<b>518,5</b>	<b>101,7</b>	<b>639,7</b>	<b>104,9</b>
o cümlədən:								
Xaçmaz rayonu	34,7	15,8	39,2	15,7	355,0	118,3	461,7	118,4
Quba rayonu	26,0	21,7	28,0	21,5	-	-	-	-
Qusar rayonu	-	-	-	-	-	-	-	-
Siyəzən rayonu	1,1	11,0	1,0	10,0	160,5	80,2	175,0	83,3
Şabran rayonu	-	-	-	-	3,0	30,0	3,0	30,0
<b>Lənkəran-Astara iqtisadi rayonu-cəmi</b>	<b>426,0</b>	<b>12,2</b>	<b>365,1</b>	<b>14,2</b>	<b>9 137,1</b>	<b>119,8</b>	<b>9 095,4</b>	<b>121,5</b>
o cümlədən:								
Astara rayonu	-	-	-	-	3 986,8	108,0	4 084,0	108,0
Cəlilabad rayonu	320,0	11,0	260,0	13,0	56,0	70,0	22,0	73,3
Lerik rayonu	-	-	-	-	-	-	-	-
Lənkəran rayonu	2,5	1,9	2,5	1,9	450,3	65,3	437,4	78,1
Masallı rayonu	103,5	23,0	102,6	22,8	4 644,0	146,5	4 552,0	146,1
Yardımlı rayonu	-	-	-	-	-	-	-	-

	Dən üçün günəbaxan (ilkin çəkiddə)				Bostan məhsulları			
	2024		2023		2024		2023	
	istehsal	məhsul- darlıq, sent/ha	istehsal	məhsul- darlıq, sent/ha	istehsal	məhsul- darlıq, sent/ha	istehsal	məhsul- darlıq sent/ha
<b>Mərkəzi Aran iqtisadi rayonu- cəmi</b>	<b>2 799,7</b>	<b>26,0</b>	<b>1 500,3</b>	<b>24,4</b>	<b>60 903,6</b>	<b>203,9</b>	<b>58 232,0</b>	<b>198,8</b>
o cümlədən:								
Mingəçevir şəhəri	32,0	8,0	110,0	20,0	-	-	-	-
Ağdaş rayonu	50,8	20,3	2,6	8,7	3 770,3	173,0	2 920,0	143,1
Göyçay rayonu	1,0	6,7	-	-	1 563,5	223,4	1 191,2	210,8
Kürdəmir rayonu	39,2	16,0	18,5	17,5	43 030,0	204,7	42 876,7	202,4
Ucar rayonu	-	-	-	-	3 647,7	193,0	3 678,6	192,6
Yevlax rayonu	2 676,6	26,9	1 369,2	25,0	3032,6	131,9	2 962,5	131,7
Zərdab rayonu	0,2	24,0	-	-	5859,5	330,3	4 603,0	341,2
<b>Mil-Muğan iqtisadi rayonu- cəmi</b>	<b>48,4</b>	<b>48,4</b>	<b>524,5</b>	<b>44,1</b>	<b>268 664,5</b>	<b>361,0</b>	<b>244 585,8</b>	<b>360,7</b>
o cümlədən:								
Beyləqan rayonu	-	-	467,5	-	7 300,0	173,0	7 261,0	172,9
İmişli rayonu	-	-	-	-	4 159,9	128,2	2 636,3	128,1
Saatlı rayonu	45,4	56,8	52,5	56,6	88 030,6	347,3	85 479,3	347,0
Sabirabad rayonu	3,0	15,1	4,5	15,1	169 174,0	406,7	149 209,2	404,3
<b>Şəki-Zaqatala iqtisadi rayonu-cəmi</b>	<b>76,3</b>	<b>11,7</b>	<b>75,0</b>	<b>-</b>	<b>18 145,5</b>	<b>120,2</b>	<b>17 951,3</b>	<b>120,2</b>
o cümlədən:								
Balakən rayonu	33,0	-	75,0	-	4 228,0	122,2	4 176,0	121,4
Qax rayonu	-	-	-	-	1 142,4	85,9	1 212,0	91,0
Qəbələ rayonu	-	-	-	-	28,1	140,5	28,8	144,0
Oğuz rayonu	43,3	11,7	-	-	73,3	91,6	36,8	92,0
Şəki rayonu	-	-	-	-	3 097,7	171,6	2 964,8	171,4
Zaqatala rayonu	-	-	-	-	9 576,0	114,0	9 532,9	113,9
<b>Şərqi Zəngəzur iqtisadi rayonu-cəmi</b>	<b>33,0</b>	<b>11,0</b>	<b>68,3</b>	<b>8,0</b>	<b>19,9</b>	<b>32,6</b>	<b>67,9</b>	<b>74,6</b>
o cümlədən:								
Cəbrayıl rayonu	-	-	-	-	14,0	175,0	32,1	214,0
Kəlbəcər rayonu	-	-	-	-	-	-	-	-
Qubadlı rayonu	-	-	20,3	8,1	-	-	31,0	77,5
Laçın rayonu	33,0	11,0	48,0	8,0	-	-	-	-
Zəngilan rayonu	-	-	-	-	5,9	11,1	4,8	13,3
<b>Şirvan-Salyan iqtisadi rayonu-cəmi</b>	<b>959,0</b>	<b>15,3</b>	<b>243,1</b>	<b>18,8</b>	<b>28 492,0</b>	<b>170,2</b>	<b>28 273,9</b>	<b>175,6</b>
o cümlədən:								
Şirvan şəhəri	-	-	-	-	11,7	58,5	11,8	59,0
Biləsuvar rayonu	283,4	21,8	132,1	22,1	1 214,1	135,8	1 243,0	135,4
Hacıqabul rayonu	625,6	14,4	73,0	14,8	5 502,0	119,3	5 457,8	118,6
Neftçala rayonu	4,0	1,0	-	-	3 040,2	312,8	3 724,3	411,5
Salyan rayonu	46,0	19,2	38,0	19,0	18 724,0	182,7	17 837,0	184,5



	Kartof				Tərəvəz			
	2024		2023		2024		2023	
	istehsal	məhsul- darlıq, sent/ha	istehsal	məhsul- darlıq, sent/ha	istehsal	məhsul- darlıq, sent/ha	istehsal	məhsul- darlıq, sent/ha
<b>Azərbaycan</b>								
<b>Respublikası-cəmi</b>	<b>927 381,7</b>	<b>193,3</b>	<b>1 010 517,4</b>	<b>199,6</b>	<b>1 838 903,3</b>	<b>210,0</b>	<b>1 825 592,4</b>	<b>200,8</b>
o cümlədən:								
<b>Bakı şəhəri</b>	<b>73,1</b>	<b>60,9</b>	<b>76,8</b>	<b>64,0</b>	<b>132 343,0</b>	<b>130,5</b>	<b>131 386,7</b>	<b>125,3</b>
<b>Naxçıvan Muxtar</b>								
<b>Respublikası-cəmi</b>	<b>23 321,0</b>	<b>261,7</b>	<b>25 888,3</b>	<b>261,6</b>	<b>26 084,9</b>	<b>149,4</b>	<b>24 330,8</b>	<b>146,9</b>
o cümlədən:								
Naxçıvan şəhəri	16,5	117,9	123,2	112,0	87,5	94,1	479,9	78,6
Babək rayonu	726,4	194,7	525,4	194,6	4 413,3	125,4	3 354,3	117,4
Culfa rayonu	290,2	114,1	126,7	103,0	815,4	95,9	592,1	95,6
Kəngərli rayonu	433,9	131,1	343,2	132,0	1 009,3	86,5	523,1	87,2
Ordubad rayonu	795,0	160,9	210,0	150,0	687,1	78,5	170,6	97,6
Sədərək rayonu	571,2	169,0	835,0	185,6	745,0	102,5	1 534,0	95,3
Şahbuz rayonu	200,6	137,7	176,8	129,5	219,9	96,2	157,6	98,5
Şərur rayonu	20 287,2	291,3	23 548,0	280,0	18 107,4	181,6	17 519,2	177,4
<b>Abşeron-Xızı</b>								
<b>iqtisadi</b>								
<b>rayonu-cəmi</b>	<b>199,4</b>	<b>104,9</b>	<b>198,8</b>	<b>104,7</b>	<b>149 059,9</b>	<b>120,3</b>	<b>182 959,3</b>	<b>126,7</b>
o cümlədən:								
Sumqayıt şəhəri	5,4	26,8	5,2	26,2	143,2	47,4	506,6	65,0
Abşeron rayonu	94,0	134,3	93,6	133,7	146 774,4	127,9	181 248,2	134,1
Xızı rayonu	100,0	100,0	100,0	100,0	2 142,3	98,5	1 204,5	100,0
<b>Dağlıq Şirvan</b>								
<b>iqtisadi</b>								
<b>rayonu-cəmi</b>	<b>15 126,4</b>	<b>114,7</b>	<b>15 282,3</b>	<b>115,2</b>	<b>13 728,9</b>	<b>95,0</b>	<b>15 303,4</b>	<b>95,6</b>
o cümlədən:								
Ağsu rayonu	1 628,0	90,4	1 528,3	89,1	6 566,3	104,6	6 524,3	104,0
İsmayilli rayonu	10 415,0	145,3	10 710,0	146,1	5 338,0	97,6	6 970,0	99,3
Qobustan rayonu	717,0	85,4	698,0	85,1	499,0	54,2	469,7	52,2
Şamaxı rayonu	2 366,4	70,0	2 346,0	69,0	1 325,6	74,5	1 339,4	74,2
<b>Gəncə-Daşkəsən</b>								
<b>iqtisadi</b>								
<b>rayonu-cəmi</b>	<b>12 040,2</b>	<b>105,8</b>	<b>12 524,7</b>	<b>106,5</b>	<b>30 733,4</b>	<b>122,7</b>	<b>33 170,2</b>	<b>118,4</b>
o cümlədən:								
Gəncə şəhəri	-	-	-	-	138,9	40,6	146,2	42,4
Naftalan şəhəri	34,2	90,0	43,2	90,0	62,4	76,1	90,1	62,1
Daşkəsən rayonu	4 321,0	100,0	4 312,7	101,0	442,5	96,2	410,9	99,0
Goranboy rayonu	3 133,5	112,0	2 921,6	110,0	12 119,7	103,8	12 120,2	95,9
Göygöl rayonu	2 615,0	97,0	3 094,0	96,1	3 130,0	112,0	4 888,0	111,4
Samux rayonu	1 936,5	126,6	2 153,2	137,1	14 839,9	173,1	15 514,8	174,9

	Kartof				Tərəvəz			
	2024		2023		2024		2023	
	istehsal	məhsul- darlıq, sent/ha	istehsal	məhsul- darlıq, sent/ha	istehsal	məhsul- darlıq, sent/ha	istehsal	məhsul- darlıq, sent/ha
<b>Qarabağ iqtisadi rayonu-cəmi</b>	<b>17 777,0</b>	<b>137,7</b>	<b>17 162,7</b>	<b>147,2</b>	<b>320 893,0</b>	<b>314,8</b>	<b>284 898,7</b>	<b>287,5</b>
o cümlədən:								
Xankəndi şəhəri	...	...	...	...	...	...	...	...
Ağcabədi rayonu	1 152,0	125,9	1 364,4	133,6	68 442,6	454,7	27 701,9	455,7
Ağdam rayonu	4 224,0	165,0	4 172,0	164,9	87 468,0	309,8	94 710,0	295,8
Ağdərə rayonu	1 791,9	118,7	...	...	228,0	207,3	...	...
Bərdə rayonu	2 277,0	127,2	2 660,0	128,0	130 992,8	358,0	133 131,5	358,3
Füzuli rayonu	2 032,5	125,5	1 940,9	125,2	11 808,6	163,8	4 671,6	92,2
Xocalı rayonu	1 007,0	190,0	1 206,0	180,0	228,6	91,4	247,0	88,2
Xocavənd rayonu	39,6	94,3	34,5	93,2	5 404,2	218,4	7 291,2	200,5
Şuşa rayonu	102,3	157,4	40,5	150,0	1080,7	202,0	1 295,9	190,9
Tərtər rayonu	5 150,7	132,8	5 744,5	148,8	15 239,4	139,4	15 849,6	141,7
<b>Qazax-Tovuz iqtisadi rayonu-cəmi</b>	<b>525 736,4</b>	<b>238,7</b>	<b>511 554,0</b>	<b>235,3</b>	<b>399 800,1</b>	<b>257,7</b>	<b>392 611,2</b>	<b>247,7</b>
o cümlədən:								
Ağstafa rayonu	20 898,5	310,5	11 890,2	299,5	10 609,8	179,0	11 874,3	174,6
Gədəbəy rayonu	105 601,5	133,0	105 502,1	129,0	13 575,2	172,5	11 726,1	168,9
Qazax rayonu	46 200,0	350,0	45 500,0	350,0	18 117,7	171,5	17 536,4	165,2
Şəmkir rayonu	188 953,4	286,4	188 615,7	286,2	329 718,4	294,6	325 540,1	282,3
Tovuz rayonu	164 083,0	298,5	160 046,0	303,6	27 779,0	222,9	25 934,3	219,4
<b>Quba-Xaçmaz iqtisadi rayonu-cəmi</b>	<b>50 683,8</b>	<b>128,9</b>	<b>51 999,6</b>	<b>128,5</b>	<b>143 658,3</b>	<b>198,1</b>	<b>147 846,6</b>	<b>201,9</b>
o cümlədən:								
Xaçmaz rayonu	5 157,8	120,2	6 427,3	119,5	92 385,1	276,4	98 255,5	288,1
Quba rayonu	13 034,0	101,0	13 110,0	101,1	17 893,1	104,4	17 888,7	103,8
Qusar rayonu	31 370,0	151,0	31 363,9	151,0	27 264,6	169,6	26 477,7	166,0
Siyəzən rayonu	176,0	80,0	170,0	81,0	1 298,0	152,1	743,0	88,3
Şabran rayonu	946,0	83,0	928,4	82,2	4 817,5	99,3	4 481,7	99,2
<b>Lənkəran-Astara iqtisadi rayonu- cəmi</b>	<b>154 400,1</b>	<b>186,5</b>	<b>243 918,4</b>	<b>226,4</b>	<b>165 906,3</b>	<b>205,7</b>	<b>167 014,1</b>	<b>207,4</b>
o cümlədən:								
Astara rayonu	7 493,2	81,9	7 616,9	81,9	27 926,4	148,9	28 549,8	149,7
Cəlilabad rayonu	97 060,0	281,9	186 060,0	311,8	957,0	76,7	1 375,2	84,5
Lerik rayonu	22 446,0	145,0	22 301,0	145,0	4 643,6	126,2	4 562,4	129,2
Lənkəran rayonu	4 540,4	100,9	4 488,0	100,2	74 484,2	211,0	74 148,0	215,8
Masallı rayonu	16 036,6	176,0	15 892,8	176,0	56 168,8	278,4	56 380,0	278,4
Yardımlı rayonu	6 823,9	93,1	7 559,7	93,1	1 726,3	118,2	1 998,7	119,0

	Kartof				Tərəvəz			
	2024		2023		2024		2023	
	istehsal	məhsul-darlıq, sent/ha	istehsal	məhsul-darlıq, sent/ha	istehsal	məhsul-darlıq, sent/ha	istehsal	məhsul-darlıq, sent/ha
<b>Mərkəzi Aran iqtisadi rayonu- cəmi</b>	<b>22 107,9</b>	<b>134,9</b>	<b>24 329,8</b>	<b>132,6</b>	<b>136 505,8</b>	<b>136,3</b>	<b>135 111,9</b>	<b>139,5</b>
o cümlədən:								
Mingəçevir şəhəri	39,0	90,7	46,0	92,0	42,6	39,8	48,8	40,7
Ağdaş rayonu	2 282,3	92,3	3 218,5	99,3	27 930,7	211,5	28 983,1	220,3
Göyçay rayonu	2 914,4	158,8	3 022,1	158,2	59 176,6	151,7	57 668,1	166,9
Kürdəmir rayonu	7 192,0	136,6	8 485,3	133,7	21 120,6	119,3	20 543,8	121,2
Ucar rayonu	3 914,2	119,7	3 896,0	119,5	18 081,0	101,6	17 889,0	101,1
Yevlax rayonu	1 656,0	110,4	1 568,2	110,2	6 618,6	114,7	6 470,7	113,2
Zərdab rayonu	4 110,0	194,3	4 093,7	194,2	3 535,7	168,6	3 508,4	168,2
<b>Mil-Muğan iqtisadi rayonu- cəmi</b>	<b>42 653,9</b>	<b>154,6</b>	<b>42 282,7</b>	<b>154,7</b>	<b>139 908,1</b>	<b>200,2</b>	<b>133 505,5</b>	<b>201,3</b>
o cümlədən:								
Beyləqan rayonu	3 885,0	97,6	3 899,0	97,6	36 208,1	303,3	36 140,0	303,0
İmişli rayonu	977,1	125,8	1 407,6	126,7	2 033,2	103,8	2 006,1	111,1
Saatlı rayonu	7 787,0	200,7	7 302,7	200,5	24 108,2	281,4	23 024,7	283,2
Sabirabad rayonu	30 004,8	159,6	29 673,4	161,2	77 558,6	148,9	72 334,7	148,3
<b>Şəki-Zaqatala iqtisadi rayonu-cəmi</b>	<b>52 955,1</b>	<b>133,7</b>	<b>53 117,9</b>	<b>135,6</b>	<b>76 134,5</b>	<b>132,9</b>	<b>82 244,1</b>	<b>135,1</b>
o cümlədən:								
Balakən rayonu	6 655,0	104,0	6 443,0	102,8	26 629,0	152,0	32 709,0	156,5
Qax rayonu	2 779,4	94,7	2 872,2	94,8	2 491,1	80,9	2 631,1	81,4
Qəbələ rayonu	10 800,8	252,6	11 128,6	268,2	2 981,4	84,2	3 134,9	84,7
Oğuz rayonu	2 904,1	98,1	3 175,0	109,5	2 648,7	91,3	2 548,3	91,0
Şəki rayonu	9 939,8	150,6	9 748,3	150,8	19 319,1	249,0	19 251,0	248,9
Zaqatala rayonu	19 876,0	120,9	19 750,8	120,8	22 065,2	101,2	21 969,8	101,1
<b>Şərqi Zəngəzur iqtisadi rayonu-cəmi</b>	<b>622,5</b>	<b>158,8</b>	<b>1 120,5</b>	<b>89,5</b>	<b>1 214,5</b>	<b>156,7</b>	<b>1 463,2</b>	<b>153,7</b>
o cümlədən:								
Cəbrayıl rayonu	589,0	173,2	591,0	172,7	1 194,3	173,1	1 133,8	169,7
Kəlbəcər rayonu	-	-	50,0	45,5	-	-	-	-
Qubadlı rayonu	-	-	455,0	60,7	-	-	310,2	147,7
Laçın rayonu	-	-	-	-	-	-	-	-
Zəngilan rayonu	33,5	64,4	24,5	64,5	20,2	23,8	19,2	26,0
<b>Şirvan-Salyan iqtisadi rayonu-cəmi</b>	<b>9 685,0</b>	<b>117,1</b>	<b>11 060,8</b>	<b>132,3</b>	<b>102 932,5</b>	<b>223,0</b>	<b>93 746,6</b>	<b>201,4</b>
o cümlədən:								
Şirvan şəhəri	9,4	47,0	9,3	46,5	562,6	38,2	603,4	44,6
Biləsuvar rayonu	2 013,1	151,9	2 004,0	151,1	49 859,0	340,6	44 054,7	275,3
Hacıqabul rayonu	118,6	33,9	111,7	33,8	10 928,8	167,9	8 275,3	167,8
Neftçala rayonu	1 483,9	88,4	1 286,8	87,8	1 769,3	110,4	1 474,4	104,6
Salyan rayonu	6 060,0	123,7	7 649,0	146,5	39 812,8	156,4	39 338,8	158,3

	Meyvə və giləmeyvə				Üzüm			
	2024		2023		2024		2023	
	istehsal	məhsul- darlıq, sent/ha	istehsal	məhsul- darlıq, sent/ha	istehsal	məhsul- darlıq, sent/ha	istehsal	məhsul- darlıq, sent/ha
<b>Azərbaycan</b>								
<b>Respublikası-cəmi</b>	<b>1 317 868,2</b>	<b>70,7</b>	<b>1 261 309,7</b>	<b>70,7</b>	<b>205 105,2</b>	<b>102,2</b>	<b>224 517,1</b>	<b>113,3</b>
o cümlədən:								
<b>Bakı şəhəri</b>	<b>8 694,4</b>	<b>24,2</b>	<b>7 618,6</b>	<b>21,2</b>	<b>9 125,0</b>	<b>34,2</b>	<b>15 077,2</b>	<b>58,9</b>
<b>Naxçıvan Muxtar</b>								
<b>Respublikası-cəmi</b>	<b>31 649,2</b>	<b>59,6</b>	<b>31 506,9</b>	<b>59,6</b>	<b>6 494,8</b>	<b>86,9</b>	<b>6 429,9</b>	<b>86,3</b>
o cümlədən:								
Naxçıvan şəhəri	518,2	16,4	516,6	16,5	46,5	23,3	46,0	25,7
Babək rayonu	2 924,7	45,4	2 887,9	45,1	3 065,4	84,8	3 013,7	82,9
Culfa rayonu	2 348,1	64,2	2 335,0	63,8	1 881,0	156,5	1 878,2	157,6
Kəngərli rayonu	4 741,9	65,0	4 730,6	65,3	285,0	42,5	283,4	43,6
Ordubad rayonu	2 008,6	25,1	1 999,9	25,0	56,5	74,5	56,0	73,6
Sədərək rayonu	594,7	28,9	584,1	28,5	607,2	65,3	603,2	65,6
Şahbuz rayonu	2 984,8	32,8	2 980,0	32,8	47,5	19,7	46,7	19,4
Şərur rayonu	15 528,2	115,8	15 472,8	116,2	505,7	87,9	502,7	85,2
<b>Abşeron-Xızı</b>								
<b>iqtisadi</b>								
<b>rayonu-cəmi</b>	<b>11 514,1</b>	<b>19,9</b>	<b>6 365,5</b>	<b>11,1</b>	<b>679,7</b>	<b>27,5</b>	<b>982,5</b>	<b>44,8</b>
o cümlədən:								
Sumqayıt şəhəri	129,4	5,0	129,6	5,0	8,1	4,0	8,1	4,0
Abşeron rayonu	10 118,2	21,2	4 959,8	10,5	586,6	29,4	884,4	52,0
Xızı rayonu	1 266,5	16,9	1 276,0	17,1	85,0	36,6	90,0	38,8
<b>Dağlıq Şirvan</b>								
<b>iqtisadi</b>								
<b>rayonu-cəmi</b>	<b>27 124,6</b>	<b>54,6</b>	<b>26 861,6</b>	<b>57,9</b>	<b>26 150,9</b>	<b>74,4</b>	<b>34 591,2</b>	<b>102,0</b>
o cümlədən:								
Ağsu rayonu	13 597,5	46,4	13 471,4	47,4	2 357,9	77,4	2 350,2	76,6
İsmayilli rayonu	9 965,0	101,8	9 897,8	102,6	1 592,0	14,6	2 564,0	9,6
Qobustan rayonu	1 463,4	64,8	1 448,7	65,5	700,0	64,3	697,0	61,8
Şamaxı rayonu	2 098,7	25,3	2 043,7	33,2	21 501,0	105,4	28 980,0	152,0
<b>Gəncə-Daşkəsən</b>								
<b>iqtisadi</b>								
<b>rayonu-cəmi</b>	<b>54 466,4</b>	<b>84,2</b>	<b>57 398,9</b>	<b>89,6</b>	<b>15 685,9</b>	<b>83,2</b>	<b>16 375,2</b>	<b>86,4</b>
o cümlədən:								
Gəncə şəhəri	886,9	28,2	894,6	28,8	502,8	38,0	427,2	30,9
Naftalan şəhəri	142,1	12,2	116,5	10,5	11,1	30,8	9,2	30,8
Daşkəsən rayonu	732,8	70,7	727,6	70,2	-	-	-	-
Goranboy rayonu	29 807,7	85,2	30 759,7	90,2	1 131,2	129,1	1 286,5	149,6
Göygöl rayonu	3 056,0	39,8	4 363,0	45,9	3 603,2	45,9	4 004,0	49,7
Samux rayonu	19 840,9	112,4	20 537,5	122,0	10 437,6	114,7	10 648,2	117,1

	Meyvə və giləmeyvə				Üzüm			
	2024		2023		2024		2023	
	istehsal	məhsul-darlıq, sent/ha	istehsal	məhsul-darlıq, sent/ha	istehsal	məhsul-darlıq, sent/ha	istehsal	məhsul-darlıq, sent/ha
<b>Qarabağ iqtisadi rayonu-cəmi</b>	<b>58 995,2</b>	<b>90,7</b>	<b>58 444,4</b>	<b>94,9</b>	<b>7 823,0</b>	<b>71,9</b>	<b>8 146,4</b>	<b>78,9</b>
o cümlədən:								
Xankəndi şəhəri	...	...	...	...	...	...	...	...
Ağcabədi rayonu	14 475,1	74,1	14 447,2	74,2	2 802,2	-	2 801,0	-
Ağdam rayonu	5 125,5	51,5	4 904,7	49,2	406,0	-	405,8	-
Ağdərə rayonu	...	...	...	...	...	...	...	...
Bərdə rayonu	18 229,1	150,8	18 531,5	155,9	2 980,0	-	2 960,0	-
Füzuli rayonu	1 785,6	40,9	1 676,3	41,2	1 049,4	71,2	1 170,0	78,3
Xocalı rayonu	-	-	-	-	-	-	-	-
Xocavənd rayonu	852,5	126,1	600,8	88,6	-	-	-	-
Şuşa rayonu	82,0	65,6	81,2	65,0	-	-	-	-
Tərtər rayonu	18 445,5	100,7	18 202,6	117,8	585,4	86,2	809,6	91,8
<b>Qazax-Tovuz iqtisadi rayonu-cəmi</b>	<b>192 562,6</b>	<b>161,5</b>	<b>176 992,9</b>	<b>149,5</b>	<b>80 675,2</b>	<b>226,0</b>	<b>76 877,4</b>	<b>224,7</b>
o cümlədən:								
Ağstafa rayonu	15 382,8	117,9	15 280,5	117,1	7 789,9	154,9	7 593,0	154,7
Gədəbəy rayonu	26 628,8	83,0	29 768,6	94,1	181,8	202,0	186,3	207,0
Qazax rayonu	17 519,6	111,6	17 795,8	111,6	3 817,5	136,0	3 790,0	135,0
Şəmkir rayonu	108 501,8	241,7	90 276,1	203,0	38 371,5	221,2	35 235,5	216,0
Tovuz rayonu	24 529,6	178,4	23 871,9	179,5	30 514,5	284,5	30 072,6	284,9
<b>Quba-Xaçmaz iqtisadi rayonu-cəmi</b>	<b>355 953,9</b>	<b>73,3</b>	<b>327 630,6</b>	<b>71,6</b>	<b>5 101,8</b>	<b>65,8</b>	<b>6 507,7</b>	<b>96,8</b>
o cümlədən:								
Xaçmaz rayonu	119 409,3	67,2	114 284,9	67,8	1 007,4	68,7	1 082,0	85,9
Quba rayonu	149 559,0	100,8	141 912,6	104,6	86,0	-	85,4	-
Qusar rayonu	72 465,7	57,5	57 016,6	47,2	223,5	67,5	213,0	65,0
Siyəzən rayonu	2 370,8	31,9	2 579,4	34,8	735,6	81,0	599,0	86,9
Şabran rayonu	12 149,1	47,3	11 837,1	46,5	3 049,3	63,1	4 528,3	99,8
<b>Lənkəran-Astara iqtisadi rayonu-cəmi</b>	<b>119 016,1</b>	<b>146,9</b>	<b>111 734,0</b>	<b>142,7</b>	<b>18 342,6</b>	<b>108,2</b>	<b>24 162,2</b>	<b>124,0</b>
o cümlədən:								
Astara rayonu	70 164,0	189,6	64 615,0	185,0	23,7	56,4	23,2	56,6
Cəlilabad rayonu	17 446,0	231,3	16 002,3	212,1	16 920,0	115,0	22 923,0	133,6
Lerik rayonu	1 691,0	35,7	1 706,6	36,1	-	-	-	-
Lənkəran rayonu	23 663,6	114,4	23 616,0	116,5	330,3	26,0	147,4	11,3
Masallı rayonu	5 348,5	63,8	5 048,8	63,1	1 065,6	160,1	1 065,6	160,0
Yardımlı rayonu	703,1	26,4	745,3	26,3	3,0	-	3,0	-

	Meyvə və giləmeyvə				Üzüm			
	2024		2023		2024		2023	
	istehsal	məhsul- darlıq, sent/ha	istehsal	məhsul- darlıq, sent/ha	istehsal	məhsul- darlıq, sent/ha	istehsal	məhsul- darlıq, sent/ha
<b>Mərkəzi Aran iqtisadi rayonu- cəmi</b>	<b>210 104,9</b>	<b>110,9</b>	<b>205 803,6</b>	<b>111,6</b>	<b>5 927,5</b>	<b>57,2</b>	<b>6 040,0</b>	<b>57,7</b>
o cümlədən:								
Mingəçevir şəhəri	62,8	8,2	67,6	8,1	18,1	-	18,9	-
Ağdaş rayonu	45 408,0	145,8	39 318,4	139,7	467,4	30,3	555,8	35,5
Göyçay rayonu	87 260,7	128,7	89 198,1	136,4	504,5	-	631,0	-
Kürdəmir rayonu	36 446,8	100,0	36 854,9	99,9	2 701,5	39,4	2 570,5	18,8
Ucar rayonu	24 948,4	62,7	24 800,1	62,3	212,0	-	179,0	-
Yevlax rayonu	12 772,5	148,4	12 408,1	148,0	1 781,0	81,5	1 847,8	85,8
Zərdab rayonu	3 205,7	64,8	3 156,4	64,1	243,0	-	237,0	-
<b>Mil-Muğan iqtisadi rayonu- cəmi</b>	<b>58 824,5</b>	<b>90,4</b>	<b>56 493,5</b>	<b>91,2</b>	<b>5 822,1</b>	<b>115,9</b>	<b>6 053,7</b>	<b>145,0</b>
o cümlədən:								
Beyləqan rayonu	7 856,2	98,9	7 827,7	98,6	2 540,0	147,9	2 530,0	147,9
İmişli rayonu	9 861,8	125,3	9 996,8	125,9	192,0	-	196,0	-
Saatlı rayonu	16 070,6	59,6	14 136,8	56,7	1 626,6	-	1 616,7	-
Sabirabad rayonu	25 035,9	112,2	24 532,2	116,1	1 463,5	43,3	1 711,0	125,0
<b>Şəki-Zaqatala iqtisadi rayonu-cəmi</b>	<b>156 187,7</b>	<b>27,9</b>	<b>161 528,0</b>	<b>30,7</b>	<b>11 344,9</b>	<b>82,5</b>	<b>11 418,5</b>	<b>84,3</b>
o cümlədən:								
Balakən rayonu	38 968,2	33,3	35 853,2	36,8	328,0	-	324,0	-
Qax rayonu	16 742,6	21,0	18 477,8	23,2	3 621,8	70,1	4 046,7	104,7
Qəbələ rayonu	16 640,1	21,0	16 956,1	21,5	2 254,5	54,1	1 750,8	41,7
Oğuz rayonu	6 813,1	18,6	4 826,5	15,6	87,5	25,8	87,8	25,8
Şəki rayonu	27 611,2	50,5	29 101,7	62,8	4 122,0	125,6	4 283,2	130,4
Zaqatala rayonu	49 412,5	26,5	56 312,8	30,2	931,1	128,3	926,0	127,9
<b>Şərqi Zəngəzur iqtisadi rayonu-cəmi</b>	<b>1 326,5</b>	<b>45,1</b>	<b>1 299,6</b>	<b>44,0</b>	<b>237,6</b>	<b>59,0</b>	<b>225,8</b>	<b>24,7</b>
o cümlədən:								
Cəbrayıl rayonu	1 312,7	52,3	1 286,3	51,3	237,6	101,7	225,8	94,8
Kəlbəcər rayonu	-	-	-	-	-	-	-	-
Qubadlı rayonu	-	-	-	-	-	-	-	-
Laçın rayonu	-	-	-	-	-	-	-	-
Zəngilan rayonu	13,9	14,7	13,4	14,2	-	-	-	-
<b>Şirvan-Salyan iqtisadi rayonu-cəmi</b>	<b>31 448,0</b>	<b>71,2</b>	<b>31 631,6</b>	<b>73,3</b>	<b>11 694,2</b>	<b>87,8</b>	<b>11 629,4</b>	<b>87,3</b>
o cümlədən:								
Şirvan şəhəri	33,6	13,3	33,7	13,5	2,8	2,1	2,8	2,1
Biləsuvar rayonu	9 260,6	56,4	9 138,5	56,0	1 465,4	161,1	1 463,6	159,5
Hacıqabul rayonu	14 980,8	93,0	15 567,4	96,0	88,0	6,1	90,3	6,2
Neftçala rayonu	1 932,0	30,9	1 910,4	31,6	612,0	26,2	667,8	33,2
Salyan rayonu	5 241,1	100,4	4 981,5	114,8	9 526,0	99,5	9 404,9	98,2

	Yaşıl çay yarpağı				Tütün			
	2024		2023		2024		2023	
	istehsal	məhsul- darlıq, sent/ha	istehsal	məhsul- darlıq, sent/ha	istehsal	məhsul- darlıq, sent/ha	istehsal	məhsul- darlıq, sent/ha
<b>Azərbaycan</b>								
<b>Respublikası-cəmi</b>	<b>1 069,5</b>	<b>12,5</b>	<b>1 123,8</b>	<b>15,3</b>	<b>6 478,3</b>	<b>24,7</b>	<b>6 336,2</b>	<b>23,1</b>
o cümlədən:								
<b>Naxçıvan Muxtar</b>								
<b>Respublikası-cəmi</b>	-	-	-	-	<b>56,7</b>	<b>22,7</b>	<b>100,9</b>	<b>19,4</b>
o cümlədən:								
Naxçıvan şəhəri	-	-	-	-	-	-	4,5	25,0
Babək rayonu	-	-	-	-	-	-	3,3	8,2
Kəngərli rayonu	-	-	-	-	56,7	22,7	86,9	23,4
Şərur rayonu	-	-	-	-	-	-	6,2	6,9
<b>Dağlıq Şirvan</b>								
<b>İqtisadi</b>								
<b>rayonu-cəmi</b>	-	-	-	-	-	-	<b>32,0</b>	<b>16,0</b>
o cümlədən:								
İsmayilli rayonu	-	-	-	-	-	-	32,0	16,0
<b>Gəncə-Daşkəsən</b>								
<b>İqtisadi</b>								
<b>rayonu-cəmi</b>	-	-	-	-	<b>17,2</b>	<b>21,5</b>	<b>23,8</b>	<b>29,8</b>
o cümlədən:								
Goranboy rayonu	-	-	-	-	17,2	21,5	23,8	29,8
<b>Qazax-Tovuz</b>								
<b>İqtisadi</b>								
<b>rayonu-cəmi</b>	-	-	-	-	<b>4,4</b>	<b>4,6</b>	<b>26,1</b>	<b>4,7</b>
o cümlədən:								
Tovuz rayonu	-	-	-	-	4,4	4,6	26,1	4,7
<b>Lənkəran-Astara</b>								
<b>İqtisadi</b>								
<b>rayonu- cəmi</b>	<b>1 011,5</b>	<b>12,7</b>	<b>1 066,3</b>	<b>15,8</b>	<b>26,7</b>	<b>17,2</b>	<b>29,3</b>	<b>19,5</b>
o cümlədən:								
Astara rayonu	666,9	28,8	708,5	30,6	-	-	-	-
Lənkəran rayonu	304,8	5,9	334,3	8,5	-	-	-	-
Masallı rayonu	39,8	8,0	23,5	4,7	26,7	17,2	29,3	19,5
<b>Şəki-Zaqatala</b>								
<b>İqtisadi</b>								
<b>rayonu-cəmi</b>	<b>58,0</b>	<b>9,7</b>	<b>57,5</b>	<b>9,6</b>	<b>6 373,3</b>	<b>24,8</b>	<b>6 124,1</b>	<b>23,6</b>
o cümlədən:								
Balakən rayonu	-	-	-	-	107,2	18,5	221,4	34,3
Qax rayonu	-	-	-	-	907,0	19,9	671,1	14,9
Qəbələ rayonu	-	-	-	-	30,7	30,7	27,5	13,8
Oğuz rayonu	-	-	-	-	467,2	26,1	517,8	31,8
Şəki rayonu	-	-	-	-	4 528,0	28,3	4 147,3	28,3
Zaqatala rayonu	58,0	9,7	57,5	9,6	333,2	12,6	539,0	12,6

**2025-ci il yanvar ayının I-i vəziyyətinə iqtisadi rayonlar və inzibati ərazi vahidləri üzrə mal-qaranın sayı (baş)**

	İribuynuzlu mal-qara			o cümlədən inək və camışlar		
	2024	2023	2023-cü ilə nisbətən, faizlə	2024	2023	2023-cü ilə nisbətən, faizlə
<b>Azərbaycan Respublikası-cəmi</b>	<b>2 459 721</b>	<b>2 507 719</b>	<b>98,1</b>	<b>1 223 091</b>	<b>1 235 123</b>	<b>99,0</b>
o cümlədən:						
<b>Bakı şəhəri</b>	<b>8 169</b>	<b>8 114</b>	<b>100,7</b>	<b>5 410</b>	<b>4 547</b>	<b>119,0</b>
<b>Naxçıvan Muxtar Respublikası-cəmi</b>	<b>58 976</b>	<b>60 283</b>	<b>97,8</b>	<b>33 179</b>	<b>33 489</b>	<b>99,1</b>
o cümlədən:						
Naxçıvan şəhəri	2 604	1 987	131,1	1 581	1 316	120,1
Babək rayonu	8 847	8 783	100,7	5 230	5 361	97,6
Culfa rayonu	5 686	5 880	96,7	3 412	3 425	99,6
Kəngərli rayonu	4 330	3 950	109,6	2 774	2 187	126,8
Ordubad rayonu	5 664	5 798	97,7	3 018	3 285	91,9
Sədərək rayonu	2 394	2 372	100,9	1 358	1 445	94,0
Şahbuz rayonu	7 968	9 759	81,6	4 338	4 794	90,5
Şərur rayonu	21 483	21 754	98,8	11 468	11 676	98,2
<b>Abşeron-Xızı iqtisadi rayonu-cəmi</b>	<b>32 123</b>	<b>29 982</b>	<b>107,1</b>	<b>19 087</b>	<b>17 125</b>	<b>111,5</b>
o cümlədən:						
Sumqayıt şəhəri	2 888	3 077	93,9	1 901	1 673	113,6
Abşeron rayonu	18 510	17 608	105,1	11 483	11 296	101,7
Xızı rayonu	10 725	9 297	115,4	5 703	4 156	137,2
<b>Dağlıq Şirvan iqtisadi rayonu-cəmi</b>	<b>121 884</b>	<b>125 704</b>	<b>97,0</b>	<b>59 763</b>	<b>62 245</b>	<b>96,0</b>
o cümlədən:						
Ağsu rayonu	37 982	38 805	97,9	18 645	18 926	98,5
İsmayıllı rayonu	34 367	36 949	93,0	16 766	18 279	91,7
Qobustan rayonu	22 825	22 031	103,6	10 928	10 928	100,0
Şamaxı rayonu	26 710	27 919	95,7	13 424	14 112	95,1
<b>Gəncə-Daşkəsən iqtisadi rayonu-cəmi</b>	<b>94 684</b>	<b>97 595</b>	<b>97,0</b>	<b>48 553</b>	<b>49 327</b>	<b>98,4</b>
o cümlədən:						
Gəncə şəhəri	691	748	92,4	291	308	94,5
Naftalan şəhəri	625	551	113,4	319	253	126,1
Daşkəsən rayonu	17 298	17 812	97,1	9 773	10 058	97,2
Goranboy rayonu	32 643	34 813	93,8	17 034	17 586	96,9
Göygöl rayonu	20 101	19 989	100,6	9 921	9 944	99,8
Samux rayonu	23 326	23 682	98,5	11 215	11 178	100,3



	İribuynuzlu mal-qara			o cümlədən inək və camışlar		
	2024	2023	2023-cü ilə nisbətən, faizlə	2024	2023	2023-cü ilə nisbətən, faizlə
<b>Qarabağ iqtisadi rayonu-cəmi</b>	<b>310 302</b>	<b>307 590</b>	<b>100,9</b>	<b>153 597</b>	<b>150 605</b>	<b>102,0</b>
o cümlədən:						
Xankəndi şəhəri	...	...	x	...	...	x
Ağcabədi rayonu	78 031	78 317	99,6	49 042	49 112	99,9
Ağdam rayonu	49 546	48 342	102,5	21 931	21 392	102,5
Ağdərə rayonu	4 659	...	x	2 204	...	x
Bərdə rayonu	103 427	104 186	99,3	46 497	47 321	98,3
Füzuli rayonu	28 665	32 017	89,5	14 070	13 630	103,2
Xocalı rayonu	4 325	3 035	142,5	2 290	1 596	143,5
Xocavənd rayonu	2 287	2 132	107,3	1 370	1 095	125,1
Şuşa rayonu	5 276	5 337	98,9	2 509	2 531	99,1
Tərtər rayonu	34 086	34 224	99,6	13 684	13 928	98,2
<b>Qazax-Tovuz iqtisadi rayonu-cəmi</b>	<b>185 583</b>	<b>192 400</b>	<b>96,5</b>	<b>90 637</b>	<b>94 151</b>	<b>96,3</b>
o cümlədən:						
Ağstafa rayonu	25 587	25 456	100,5	12 159	12 303	98,8
Gədəbəy rayonu	38 471	40 587	94,8	19 394	20 482	94,7
Qazax rayonu	29 014	29 495	98,4	15 843	16 054	98,7
Şəmkir rayonu	55 798	56 131	99,4	28 235	27 965	101,0
Tovuz rayonu	36 713	40 731	90,1	15 006	17 347	86,5
<b>Quba-Xaçmaz iqtisadi rayonu-cəmi</b>	<b>173 943</b>	<b>182 091</b>	<b>95,5</b>	<b>82 233</b>	<b>84 541</b>	<b>97,3</b>
o cümlədən:						
Xaçmaz rayonu	50 397	54 186	93,0	23 418	24 878	94,1
Quba rayonu	54 168	55 304	97,9	24 664	24 961	98,8
Qusar rayonu	32 050	34 086	94,0	16 704	16 600	100,6
Siyəzən rayonu	13 183	13 422	98,2	6 233	6 377	97,7
Şabran rayonu	24 145	25 093	96,2	11 214	11 725	95,6
<b>Lənkəran-Astara iqtisadi rayonu-cəmi</b>	<b>318 244</b>	<b>321 473</b>	<b>99,0</b>	<b>159 972</b>	<b>161 190</b>	<b>99,2</b>
o cümlədən:						
Astara rayonu	36 357	37 186	97,8	17 684	18 254	96,9
Cəlilabad rayonu	91 054	91 016	100,0	49 213	49 105	100,2
Lerik rayonu	37 650	38 102	98,8	17 183	17 160	100,1
Lənkəran rayonu	53 625	53 495	100,2	25 326	24 925	101,6
Masallı rayonu	73 933	74 075	99,8	37 198	37 460	99,3
Yardımlı rayonu	25 625	27 599	92,8	13 368	14 286	93,6

	İribuynuzlu mal-qara			o cümlədən inək və camışlar		
	2024	2023	2023-cü ilə nisbətən, faizlə	2024	2023	2023-cü ilə nisbətən, faizlə
<b>Mərkəzi Aran iqtisadi rayonu- cəmi</b>	<b>329 538</b>	<b>344 165</b>	<b>95,8</b>	<b>158 475</b>	<b>164 765</b>	<b>96,2</b>
o cümlədən:						
Mingəçevir şəhəri	1 715	1 971	87,0	847	982	86,3
Ağdaş rayonu	67 319	68 751	97,9	29 982	31 196	96,1
Göyçay rayonu	35 362	36 368	97,2	17 906	18 308	97,8
Kürdəmir rayonu	53 101	57 315	92,6	27 779	30 080	92,4
Ucar rayonu	40 764	46 105	88,4	26 931	29 111	92,5
Yevlax rayonu	79 331	79 432	99,9	33 235	32 613	101,9
Zərdab rayonu	51 946	54 223	95,8	21 795	22 475	97,0
<b>Mil-Muğan iqtisadi rayonu- cəmi</b>	<b>346 198</b>	<b>348 462</b>	<b>99,4</b>	<b>165 686</b>	<b>165 392</b>	<b>100,2</b>
o cümlədən:						
Beyləqan rayonu	59 722	59 837	99,8	28 110	28 220	99,6
İmişli rayonu	95 040	95 911	99,1	41 022	40 666	100,9
Saatlı rayonu	69 072	68 122	101,4	33 274	32 657	101,9
Sabirabad rayonu	122 364	124 592	98,2	63 280	63 849	99,1
<b>Şəki-Zaqatala iqtisadi rayonu-cəmi</b>	<b>210 098</b>	<b>214 444</b>	<b>98,0</b>	<b>106 744</b>	<b>109 352</b>	<b>97,6</b>
o cümlədən:						
Balakən rayonu	27 286	27 220	100,2	13 217	13 171	100,3
Qax rayonu	19 956	20 406	97,8	10 704	11 264	95,0
Qəbələ rayonu	35 144	37 032	94,9	17 692	18 761	94,3
Oğuz rayonu	18 899	19 086	99,0	9 649	9 791	98,5
Şəki rayonu	54 213	54 035	100,3	28 222	28 375	99,5
Zaqatala rayonu	54 600	56 665	96,4	27 260	27 990	97,4
<b>Şərqi Zəngəzur iqtisadi rayonu-cəmi</b>	<b>93 614</b>	<b>97 024</b>	<b>96,5</b>	<b>44 628</b>	<b>44 385</b>	<b>100,5</b>
o cümlədən:						
Cəbrayıl rayonu	11 004	10 942	100,6	4 415	4 296	102,8
Kəlbəcər rayonu	31 394	35 579	88,2	16 083	18 442	87,2
Qubadlı rayonu	2 044	1 802	113,4	1 058	938	112,8
Laçın rayonu	41 134	41 168	99,9	18 988	18 652	101,8
Zəngilan rayonu	8 038	7 533	106,7	4 084	2 057	198,5
<b>Şirvan-Salyan iqtisadi rayonu-cəmi</b>	<b>176 365</b>	<b>178 392</b>	<b>98,9</b>	<b>95 127</b>	<b>94 009</b>	<b>101,2</b>
o cümlədən:						
Şirvan şəhəri	2 647	2 679	98,8	903	901	100,2
Biləsuvar rayonu	39 682	40 419	98,2	19 532	19 509	100,1
Hacıqabul rayonu	28 606	28 892	99,0	16 018	15 627	102,5
Neftçala rayonu	44 553	44 971	99,1	25 519	24 708	103,3
Salyan rayonu	60 877	61 431	99,1	33 155	33 264	99,7

	Qoyun və keçilər			Donuzlar		
	2024	2023	2023-cü ilə nisbətən, faizlə	2024	2023	2023-cü ilə nisbətən, faizlə
<b>Azərbaycan Respublikası-cəmi</b>	<b>6 850 184</b>	<b>7 060 613</b>	<b>97,0</b>	<b>3 103</b>	<b>4 828</b>	<b>64,3</b>
o cümlədən:						
<b>Bakı şəhəri</b>	<b>22 693</b>	<b>24 493</b>	<b>92,7</b>	<b>616</b>	<b>1 404</b>	<b>43,9</b>
<b>Naxçıvan Muxtar Respublikası-cəmi</b>	<b>366 067</b>	<b>354 437</b>	<b>103,3</b>	<b>-</b>	<b>640</b>	<b>x</b>
o cümlədən:						
Naxçıvan şəhəri	9 352	9 893	94,5	-	400	x
Babək rayonu	72 043	63 185	114,0	-	-	x
Culfa rayonu	41 367	39 813	103,9	-	120	x
Kəngərli rayonu	82 364	77 218	106,7	-	-	x
Ordubad rayonu	35 186	33 028	106,5	-	-	x
Sədərək rayonu	12 349	11 087	111,4	-	-	x
Şahbuz rayonu	29 854	37 510	79,6	-	-	x
Şərur rayonu	83 552	82 703	101,0	-	120	x
<b>Abşeron-Xızı iqtisadi rayonu-cəmi</b>	<b>125 914</b>	<b>139 859</b>	<b>90,0</b>	<b>18</b>	<b>78</b>	<b>23,1</b>
o cümlədən:						
Sumqayıt şəhəri	2 232	2 173	102,7	-	-	x
Abşeron rayonu	73 042	83 007	88,0	-	75	x
Xızı rayonu	50 640	54 679	92,6	18	3	6,0 d.
<b>Dağlıq Şirvan iqtisadi rayonu-cəmi</b>	<b>513 614</b>	<b>526 812</b>	<b>97,5</b>	<b>204</b>	<b>201</b>	<b>101,5</b>
o cümlədən:						
Ağsu rayonu	128 044	135 008	94,8	-	-	x
İsmayilli rayonu	109 661	119 018	92,1	204	201	101,5
Qobustan rayonu	175 862	173 860	101,2	-	-	x
Şamaxı rayonu	100 047	98 926	101,1	-	-	x
<b>Gəncə-Daşkəsən iqtisadi rayonu-cəmi</b>	<b>468 571</b>	<b>479 638</b>	<b>97,7</b>	<b>63</b>	<b>115</b>	<b>54,8</b>
o cümlədən:						
Gəncə şəhəri	1 514	1 184	127,9	29	38	76,3
Naftalan şəhəri	3 538	2 775	127,5	-	-	x
Daşkəsən rayonu	75 305	82 614	91,2	-	-	x
Goranboy rayonu	149 588	155 391	96,3	34	77	44,2
Göygöl rayonu	119 399	114 611	104,2	-	-	x
Samux rayonu	119 227	123 063	96,9	-	-	x

	Qoyun və keçilər			Donuzlar		
	2024	2023	2023-cü ilə nisbətən, faizlə	2024	2023	2023-cü ilə nisbətən, faizlə
<b>Qarabağ iqtisadi rayonu-cəmi</b>	<b>666 738</b>	<b>662 041</b>	<b>100,7</b>	-	-	x
o cümlədən:						
Xankəndi şəhəri	...	...	x	...	...	x
Ağcabədi rayonu	191 555	191 603	99,97	-	-	x
Ağdam rayonu	110 007	108 852	101,1	-	-	x
Ağdərə rayonu	17 020	...	x	-	...	x
Bərdə rayonu	128 918	130 362	98,9	-	-	x
Füzuli rayonu	118 668	129 252	91,8	-	-	x
Xocalı rayonu	9 633	7 878	122,3	-	-	x
Xocavənd rayonu	17 006	15 239	111,6	-	-	x
Şuşa rayonu	31 368	32 624	96,2	-	-	x
Tərtər rayonu	42 563	46 231	92,1	-	-	x
<b>Qazax-Tovuz iqtisadi rayonu-cəmi</b>	<b>808 158</b>	<b>902 155</b>	<b>89,6</b>	<b>74</b>	<b>85</b>	<b>87,1</b>
o cümlədən:						
Ağstafa rayonu	117 198	141 489	82,8	-	-	x
Gədəbəy rayonu	189 190	207 074	91,4	74	85	87,1
Qazax rayonu	123 122	126 349	97,4	-	-	x
Şəmkir rayonu	243 130	262 235	92,7	-	-	x
Tovuz rayonu	135 518	165 008	82,1	-	-	x
<b>Quba-Xaçmaz iqtisadi rayonu-cəmi</b>	<b>434 633</b>	<b>441 954</b>	<b>98,3</b>	<b>32</b>	<b>36</b>	<b>88,9</b>
o cümlədən:						
Xaçmaz rayonu	38 047	44 994	84,6	-	-	x
Quba rayonu	243 120	243 099	100,0	-	-	x
Qusar rayonu	53 274	53 573	99,4	-	-	x
Siyəzən rayonu	51 631	52 022	99,2	25	29	86,2
Şabran rayonu	48 561	48 266	100,6	7	7	100,0
<b>Lənkəran-Astara iqtisadi rayonu-cəmi</b>	<b>402 040</b>	<b>411 090</b>	<b>97,8</b>	-	-	x
o cümlədən:						
Astara rayonu	21 627	21 277	101,6	-	-	x
Cəlilabad rayonu	112 111	111 987	100,1	-	-	x
Lerik rayonu	82 595	82 521	100,1	-	-	x
Lənkəran rayonu	23 757	23 699	100,2	-	-	x
Masallı rayonu	96 220	96 030	100,2	-	-	x
Yardımlı rayonu	65 730	75 576	87,0	-	-	x

	Qoyun və keçilər			Donuzlar		
	2024	2023	2023-cü ilə nisbətən, faizlə	2024	2023	2023-cü ilə nisbətən, faizlə
<b>Mərkəzi Aran iqtisadi rayonu- cəmi</b>	<b>604 346</b>	<b>621 157</b>	<b>97,3</b>	-	<b>121</b>	<b>x</b>
o cümlədən:						
Mingəçevir şəhəri	3 470	3 994	86,9	-	-	x
Ağdaş rayonu	72 964	75 420	96,7	-	-	x
Göyçay rayonu	65 483	66 273	98,8	-	-	x
Kürdəmir rayonu	126 318	130 660	96,7	-	121	x
Ucar rayonu	45 168	49 538	91,2	-	-	x
Yevlax rayonu	185 211	188 388	98,3	-	-	x
Zərdab rayonu	105 732	106 884	98,9	-	-	x
<b>Mil-Muğan iqtisadi rayonu- cəmi</b>	<b>883 693</b>	<b>910 361</b>	<b>97,1</b>	-	-	<b>x</b>
o cümlədən:						
Beyləqan rayonu	279 062	296 086	94,3	-	-	x
İmişli rayonu	255 016	255 806	99,7	-	-	x
Saatlı rayonu	117 038	116 757	100,2	-	-	x
Sabirabad rayonu	232 577	241 712	96,2	-	-	x
<b>Şəki-Zaqatala iqtisadi rayonu-cəmi</b>	<b>529 459</b>	<b>535 659</b>	<b>98,8</b>	<b>1 996</b>	<b>2 098</b>	<b>95,1</b>
o cümlədən:						
Balakən rayonu	36 772	36 715	100,2	-	-	x
Qax rayonu	51 202	51 924	98,6	1 228	1 266	97,0
Qəbələ rayonu	117 780	122 348	96,3	670	770	87,0
Oğuz rayonu	44 486	42 739	104,1	98	62	1,6 d.
Şəki rayonu	141 284	143 568	98,4	-	-	x
Zaqatala rayonu	137 935	138 365	99,7	-	-	x
<b>Şərqi Zəngəzur iqtisadi rayonu-cəmi</b>	<b>434 266</b>	<b>454 938</b>	<b>95,5</b>	<b>100</b>	<b>50</b>	<b>2,0 d.</b>
o cümlədən:						
Cəbrayıl rayonu	86 248	86 114	100,2	-	-	x
Kəlbəcər rayonu	162 982	178 156	91,5	100	50	2,0 d.
Qubadlı rayonu	10 958	11 838	92,6	-	-	x
Laçın rayonu	159 023	164 818	96,5	-	-	x
Zəngilan rayonu	15 055	14 012	107,4	-	-	x
<b>Şirvan-Salyan iqtisadi rayonu-cəmi</b>	<b>589 992</b>	<b>596 019</b>	<b>99,0</b>	-	-	<b>x</b>
o cümlədən:						
Şirvan şəhəri	9 707	8 753	110,9	-	-	x
Biləsuvar rayonu	141 099	140 595	100,4	-	-	x
Hacıqabul rayonu	109 463	111 538	98,1	-	-	x
Neftçala rayonu	148 418	152 085	97,6	-	-	x
Salyan rayonu	181 305	183 048	99,0	-	-	x

**2024-cü ildə iqtisadi rayonlar və inzibati ərazi vahidləri üzrə avtomobil nəqliyyatı  
ilə yük daşınması, min ton**

	2024-cü il	2023-cü il	2023-cü ilə nisbətən, faizlə
<b>Azərbaycan</b>			
<b>Respublikası - cəmi</b>	<b>143 477</b>	<b>134 216</b>	<b>106,9</b>
o cümlədən:			
<b>Bakı şəhəri – cəmi</b>	<b>74 734</b>	<b>69 030</b>	<b>108,3</b>
<b>Naxçıvan Muxtar</b>			
<b>Respublikası – cəmi</b>	<b>7 140</b>	<b>7 059</b>	<b>101,1</b>
o cümlədən:			
Naxçıvan şəhəri	2 844	2 811	101,2
Babək rayonu	1 439	1 421	101,3
Culfa rayonu	408	404	101,0
Kəngərli rayonu	295	292	101,0
Ordubad rayonu	261	258	101,2
Sədərək rayonu	111	110	100,9
Şahbuz rayonu	197	196	100,5
Şərur rayonu	1 585	1 567	101,1
<b>Abşeron-Xızı iqtisadi</b>			
<b>rayonu - cəmi</b>	<b>5 657</b>	<b>5 275</b>	<b>107,2</b>
o cümlədən:			
Sumqayıt şəhəri	3 945	3 674	107,4
Abşeron rayonu	1 199	1 114	107,6
Xızı rayonu	513	487	105,3
<b>Dağlıq Şirvan iqtisadi</b>			
<b>rayonu – cəmi</b>	<b>3 803</b>	<b>3 582</b>	<b>106,2</b>
o cümlədən:			
Ağsu rayonu	355	334	106,3
İsmayilli rayonu	1 925	1 809	106,4
Qobustan rayonu	654	620	105,5
Şamaxı rayonu	869	819	106,1
<b>Gəncə-Daşkəsən iqtisadi</b>			
<b>rayonu – cəmi</b>	<b>7 312</b>	<b>6 847</b>	<b>106,8</b>
o cümlədən:			
Gəncə şəhəri	5 059	4 724	107,1
Naftalan şəhəri	57	54	105,6
Daşkəsən rayonu	356	336	106,0
Goranboy rayonu	837	789	106,1
Göygöl rayonu	571	537	106,3
Samux rayonu	432	407	106,1
<b>Qarabağ iqtisadi</b>			
<b>rayonu – cəmi</b>	<b>4 598</b>	<b>4 368</b>	<b>105,3</b>
o cümlədən:			
Xankəndi şəhəri	...	...	...
Ağcabədi rayonu	2 123	2 008	105,7
Ağdam rayonu	458	439	104,3
Ağdərə rayonu	...	...	...
Bərdə rayonu	1 305	1 239	105,3
Füzuli rayonu	117	113	103,5
Xocalı rayonu	45	44	102,3
Xocavənd rayonu	38	37	102,7
Şuşa rayonu	87	83	104,8
Tərtər rayonu	425	405	104,9
<b>Qazax-Tovuz iqtisadi</b>			
<b>rayonu – cəmi</b>	<b>6 226</b>	<b>5 884</b>	<b>105,8</b>
o cümlədən:			
Ağstafa rayonu	901	854	105,5
Gədəbəy rayonu	826	785	105,2
Qazax rayonu	1 493	1 410	105,9
Şəmkir rayonu	2 486	2 343	106,1
Tovuz rayonu	520	492	105,7

	2024-cü il	2023-cü il	2023-cü ilə nisbətən, faizlə
<b>Quba-Xaçmaz iqtisadi rayonu – cəmi</b>	<b>4 042</b>	<b>3 833</b>	<b>105,5</b>
o cümlədən:			
Xaçmaz rayonu	1 270	1203	105,6
Quba rayonu	865	818	105,7
Qusar rayonu	530	503	105,4
Siyəzən rayonu	860	817	105,3
Şabran rayonu	517	492	105,1
<b>Lənkəran-Astara iqtisadi rayonu – cəmi</b>	<b>7 651</b>	<b>7 220</b>	<b>106,0</b>
o cümlədən:			
Astara rayonu	1 210	1143	105,9
Cəlilabad rayonu	940	889	105,7
Lerik rayonu	320	304	105,3
Lənkəran rayonu	2 301	2 166	106,2
Masallı rayonu	2 475	2 333	106,1
Yardımlı rayonu	405	385	105,2
<b>Mərkəzi Aran iqtisadi rayonu – cəmi</b>	<b>7 000</b>	<b>6 605</b>	<b>106,0</b>
o cümlədən:			
Mingəçevir şəhəri	708	661	107,1
Ağdaş rayonu	1 102	1 037	106,3
Göyçay rayonu	776	732	106,0
Kürdəmir rayonu	901	849	106,1
Ucar rayonu	1 360	1 284	105,9
Yevlax rayonu	1 730	1 640	105,5
Zərdab rayonu	423	402	105,2
<b>Mil-Muğan iqtisadi rayonu – cəmi</b>	<b>3 527</b>	<b>3 349</b>	<b>105,3</b>
o cümlədən:			
Beyləqan rayonu	495	470	105,3
İmişli rayonu	1 347	1 278	105,4
Saatlı rayonu	575	546	105,3
Sabirabad rayonu	1 110	1 055	105,2
<b>Şəki-Zaqatala iqtisadi rayonu – cəmi</b>	<b>7 841</b>	<b>7 413</b>	<b>105,8</b>
o cümlədən:			
Balakən rayonu	745	707	105,4
Qax rayonu	1 331	1 260	105,6
Qəbələ rayonu	1 201	1 135	105,8
Oğuz rayonu	1 099	1 040	105,7
Şəki rayonu	1 745	1 646	106,0
Zaqatala rayonu	1 720	1 625	105,8
<b>Şərqi Zəngəzur iqtisadi rayonu – cəmi</b>	<b>900</b>	<b>869</b>	<b>103,6</b>
o cümlədən:			
Cəbrayıl rayonu	197	190	103,7
Kəlbəcər rayonu	285	276	103,3
Qubadlı rayonu	126	122	103,3
Laçın rayonu	188	181	103,9
Zəngilan rayonu	104	100	104,0
<b>Şirvan-Salyan iqtisadi rayonu – cəmi</b>	<b>3 046</b>	<b>2 882</b>	<b>105,7</b>
o cümlədən:			
Şirvan şəhəri	409	385	106,2
Biləsuvar rayonu	670	636	105,3
Hacıqabul rayonu	220	210	104,8
Neftçala rayonu	607	575	105,6
Salyan rayonu	1 140	1 076	105,9

**2024-cü ildə iqtisadi rayonlar və inzibati ərazi vahidləri üzrə avtomobil nəqliyyatı  
ilə sərnişin daşınması, min sərnişin**

	2024-cü il	2023-cü il	2023-cü ilə nisbətən, faizlə
<b>Azərbaycan</b>			
<b>Respublikası -cəmi</b>	<b>1 846 008</b>	<b>1 694 105</b>	<b>109,0</b>
o cümlədən:			
<b>Bakı şəhəri – cəmi</b>	<b>906 296</b>	<b>823 085</b>	<b>110,1</b>
<b>Naxçıvan Muxtar Respublikası – cəmi</b>	<b>46 655</b>	<b>46 310</b>	<b>100,7</b>
o cümlədən:			
Naxçıvan şəhəri	26 100	26 003	100,4
Babək rayonu	6 419	6 335	101,3
Culfa rayonu	2 732	2 700	101,2
Kəngərli rayonu	958	946	101,3
Ordubad rayonu	1 509	1 493	101,1
Sədərək rayonu	463	459	100,9
Şahbuz rayonu	992	984	100,8
Şərur rayonu	7 482	7 390	101,2
<b>Abşeron-Xızı iqtisadi rayonu – cəmi</b>	<b>153 564</b>	<b>140 697</b>	<b>109,1</b>
o cümlədən:			
Sumqayıt şəhəri	122 490	112 085	109,3
Abşeron rayonu	27 656	25 417	108,8
Xızı rayonu	3 418	3 195	107,0
<b>Dağlıq Şirvan iqtisadi rayonu – cəmi</b>	<b>35 390</b>	<b>32 798</b>	<b>107,9</b>
o cümlədən:			
Ağsu rayonu	9 005	8 337	108,0
İsmayilli rayonu	8 356	7 757	107,7
Qobustan rayonu	3 902	3 629	107,5
Şamaxı rayonu	14 127	13 075	108,0
<b>Gəncə-Daşkəsən iqtisadi rayonu – cəmi</b>	<b>140 218</b>	<b>128 742</b>	<b>108,9</b>
o cümlədən:			
Gəncə şəhəri	100 545	91 909	109,4
Naftalan şəhəri	1 506	1 397	107,8
Daşkəsən rayonu	7 026	6 508	108,0
Goranboy rayonu	11 362	10 549	107,7
Göygöl rayonu	11 459	10 627	107,8
Samux rayonu	8 320	7 752	107,3
<b>Qarabağ iqtisadi rayonu – cəmi</b>	<b>32 473</b>	<b>30 314</b>	<b>107,1</b>
o cümlədən:			
Xankəndi şəhəri	...	...	...
Ağcabədi rayonu	6 423	5 971	107,6
Ağdam rayonu	2 115	1 996	106,0
Ağdərə rayonu	...	...	...
Bərdə rayonu	13 525	12 593	107,4
Füzuli rayonu	420	394	106,6
Xocalı rayonu	790	750	105,3
Xocavənd rayonu	670	639	104,9
Şuşa rayonu	1 108	1 036	106,9
Tərtər rayonu	7 422	6 935	107,0
<b>Qazax-Tovuz iqtisadi rayonu – cəmi</b>	<b>73 105</b>	<b>67 767</b>	<b>107,9</b>
o cümlədən:			
Ağstafa rayonu	10 002	9 258	108,0
Gədəbəy rayonu	9 002	8 403	107,1
Qazax rayonu	15 635	14 533	107,6
Şəmkir rayonu	29 123	26 926	108,2
Tovuz rayonu	9 343	8 647	108,0



	2024-cü il	2023-cü il	2023-cü ilə nisbətən, faizlə
...ardı			
<b>Quba-Xaçmaz iqtisadi rayonu – cəmi</b>	<b>68 222</b>	<b>63 246</b>	<b>107,9</b>
o cümlədən:			
Xaçmaz rayonu	18 312	16 925	108,2
Quba rayonu	24 052	22 266	108,0
Qusar rayonu	11 132	10 338	107,7
Siyəzən rayonu	8 246	7 674	107,5
Şabran rayonu	6 480	6 043	107,2
<b>Lənkəran-Astara iqtisadi rayonu – cəmi</b>	<b>72 481</b>	<b>66 798</b>	<b>108,5</b>
o cümlədən:			
Astara rayonu	7 769	7 224	107,5
Cəlilabad rayonu	13 315	12 447	107,0
Lerik rayonu	1 533	1 431	107,1
Lənkəran rayonu	33 299	30 461	109,3
Masallı rayonu	14 240	13 062	109,0
Yardımlı rayonu	2 325	2 173	107,0
<b>Mərkəzi Aran iqtisadi rayonu – cəmi</b>	<b>102 963</b>	<b>95 473</b>	<b>107,8</b>
o cümlədən:			
Mingəçevir şəhəri	34 785	31 844	109,2
Ağdaş rayonu	13 625	12 649	107,7
Göyçay rayonu	13 031	12 149	107,3
Kürdəmir rayonu	7 703	7 198	107,0
Ucar rayonu	6 125	5 737	106,8
Yevlax rayonu	23 712	22 168	107,0
Zərdab rayonu	3 982	3 728	106,8
<b>Mil-Muğan iqtisadi rayonu – cəmi</b>	<b>41 508</b>	<b>38 737</b>	<b>107,2</b>
o cümlədən:			
Beyləqan rayonu	8 879	8 284	107,2
İmişli rayonu	8 152	7 597	107,3
Saatlı rayonu	7 669	7 169	107,0
Sabirabad rayonu	16 808	15 687	107,1
<b>Şəki-Zaqatala iqtisadi rayonu – cəmi</b>	<b>68 233</b>	<b>62 928</b>	<b>108,4</b>
o cümlədən:			
Balakən rayonu	7 522	6 971	107,9
Qax rayonu	7 069	6 539	108,1
Qəbələ rayonu	9 125	8 423	108,3
Oğuz rayonu	4 162	3 851	108,1
Şəki rayonu	26 358	24 189	109,0
Zaqatala rayonu	13 997	12 955	108,0
<b>Şərqi Zəngəzur iqtisadi rayonu – cəmi</b>	<b>13 896</b>	<b>13 060</b>	<b>106,4</b>
o cümlədən:			
Cəbrayıl rayonu	3 895	3 625	107,4
Kəlbəcər rayonu	3 508	3 308	106,0
Qubadlı rayonu	1 694	1 601	105,8
Laçın rayonu	3 110	2 935	106,0
Zəngilan rayonu	1 689	1 591	106,2
<b>Şirvan-Salyan iqtisadi rayonu – cəmi</b>	<b>91 004</b>	<b>84 150</b>	<b>108,1</b>
o cümlədən:			
Şirvan şəhəri	31 050	28 578	108,7
Biləsuvar rayonu	8 885	8 262	107,5
Hacıqabul rayonu	5 409	5 051	107,1
Neftçala rayonu	7 835	7 306	107,2
Salyan rayonu	37 825	34 953	108,2

**2024-cü ildə iqtisadi rayonlar və inzibati ərazi vahidləri üzrə informasiya və rabitə xidmətlərinin dəyəri, min manat**

	2024-cü il	2023-cü il	2023-cü ilə nisbətən müqayisəli qiymətlərlə, faizlə
<b>Azərbaycan Respublikası - cəmi</b>	<b>3 646 350,3</b>	<b>3 222 954,5</b>	<b>112,8</b>
o cümlədən:			
<b>Bakı şəhəri – cəmi</b>	<b>3 362 598,0</b>	<b>2 986 908,8</b>	<b>112,2</b>
<b>Naxçıvan Muxtar Respublikası – cəmi</b>	<b>35 763,1</b>	<b>34 242,7</b>	<b>104,1</b>
o cümlədən:			
Naxçıvan şəhəri	30 535,6	28 651,6	106,3
Babək rayonu	1 096,6	1 169,3	93,5
Culfa rayonu	734,5	770,9	95,0
Kəngərli rayonu	490,0	576,4	84,8
Ordubad rayonu	814,1	845,5	96,0
Sərdək rayonu	298,4	317,7	93,6
Şahbuz rayonu	559,5	570,5	97,8
Şərur rayonu	1 234,4	1 340,8	91,8
<b>Abşeron-Xızı iqtisadi rayonu-cəmi</b>	<b>127 566,2</b>	<b>106 025,1</b>	<b>120,0</b>
o cümlədən:			
Sumqayıt şəhəri	96 298,6	79 545,0	120,7
Abşeron rayonu	30 605,2	26 055,4	117,1
Xızı rayonu	662,4	424,7	155,5
<b>Dağlıq Şirvan iqtisadi rayonu-cəmi</b>	<b>8 271,5</b>	<b>5 509,7</b>	<b>149,7</b>
o cümlədən:			
Ağsu rayonu	1 291,9	756,7	170,2
İsmayıllı rayonu	3 181,2	2 166,4	146,4
Qobustan rayonu	1 120,7	713,2	156,7
Şamaxı rayonu	2 677,7	1 873,4	142,5
<b>Gəncə-Daşkəsən iqtisadi rayonu-cəmi</b>	<b>13 664,7</b>	<b>12 302,9</b>	<b>110,7</b>
o cümlədən:			
Gəncə şəhəri	8 132,9	7 427,9	109,2
Naftalan şəhəri	459,9	454,1	101,0
Daşkəsən rayonu	193,2	262,0	73,5
Goranboy rayonu	2 674,9	1 761,1	151,4
Göygöl rayonu	1 793,0	1 376,3	129,9
Samux rayonu	410,8	1 021,5	40,1
<b>Qarabağ iqtisadi rayonu-cəmi</b>	<b>7 265,0</b>	<b>6 457,2</b>	<b>112,2</b>
o cümlədən:			
Xankəndi şəhəri	...	...	...
Ağcabədi rayonu	602,7	1 349,5	44,5
Ağdam rayonu	496,4	842,7	58,7
Ağdərə rayonu	...	...	...
Bərdə rayonu	4 852,4	2 713,0	178,3
Füzuli rayonu	517,0	672,2	76,7
Xocalı rayonu	...	...	...
Xocavənd rayonu	...	...	...
Şuşa rayonu	177,6	...	...
Tərtər rayonu	618,9	879,8	70,1

	2024-cü il	2023-cü il	2023-cü ilə nisbətən müqayisəli qiymətlərlə, faizlə
<b>Qazax-Tovuz iqtisadi rayonu-cəmi</b>	<b>9 541,4</b>	<b>10 305,8</b>	<b>92,3</b>
o cümlədən:			
Ağstafa rayonu	1 063,2	1 486,4	71,3
Gədəbəy rayonu	1 931,5	1 053,1	182,9
Qazax rayonu	1 218,2	2 334,2	52,0
Şəmkir rayonu	2 081,5	2 566,1	80,9
Tovuz rayonu	3 247,0	2 866,0	113,0
<b>Quba-Xaçmaz iqtisadi rayonu-cəmi</b>	<b>13 046,8</b>	<b>9 968,6</b>	<b>130,5</b>
o cümlədən:			
Xaçmaz rayonu	3 500,0	2 708,2	128,9
Quba rayonu	3 559,4	2 916,0	121,7
Qusar rayonu	3 330,3	2 400,4	138,3
Siyəzən rayonu	1 475,1	1 060,5	138,7
Şabran rayonu	1 182,0	883,5	133,4
<b>Lənkəran-Astara iqtisadi rayonu-cəmi</b>	<b>16 270,0</b>	<b>12 300,5</b>	<b>131,9</b>
o cümlədən:			
Astara rayonu	889,2	1 304,6	68,0
Cəlilabad rayonu	2 955,5	1 467,8	200,8
Lerik rayonu	873,5	797,9	109,1
Lənkəran rayonu	6 437,2	4 298,0	149,3
Masallı rayonu	4 661,5	3 785,8	122,8
Yardımlı rayonu	453,1	646,4	69,9
<b>Mərkəzi Aran iqtisadi rayonu-cəmi</b>	<b>14 398,2</b>	<b>12 690,0</b>	<b>113,1</b>
o cümlədən:			
Mingəçevir şəhəri	2 015,8	1 688,0	119,1
Ağdaş rayonu	477,1	735,1	64,7
Göyçay rayonu	2 835,2	2 613,7	108,2
Kürdəmir rayonu	2 494,1	3 569,8	69,7
Ucar rayonu	1 274,4	689,0	184,4
Yevlax rayonu	3 792,4	2 548,4	148,4
Zərdab rayonu	1 509,2	846,0	177,9
<b>Mil-Muğan iqtisadi rayonu-cəmi</b>	<b>6 918,3</b>	<b>4 826,9</b>	<b>142,9</b>
o cümlədən:			
Beyləqan rayonu	901,7	1 537,3	58,5
İmişli rayonu	1 943,1	1 184,9	163,5
Saatlı rayonu	1 824,3	940,3	193,4
Sabirabad rayonu	2 249,2	1 164,4	192,6
<b>Şəki-Zaqatala iqtisadi rayonu-cəmi</b>	<b>24 428,5</b>	<b>15 144,1</b>	<b>160,8</b>
o cümlədən:			
Balakən rayonu	3 359,8	1 331,9	251,5
Qax rayonu	2 711,3	2 011,3	134,4
Qəbələ rayonu	3 709,6	2 052,0	180,2
Oğuz rayonu	1 753,3	1 118,2	156,3
Şəki rayonu	7 845,8	5 008,0	156,2
Zaqatala rayonu	5 048,7	3 622,7	138,9

	2024-cü il	2023-cü il	2023-cü ilə nisbətən müqayisəli qiymətlərlə, faizlə
<b>Şərqi Zəngəzur iqtisadi rayonu-cəmi</b>	<b>220,0</b>	<b>299,0</b>	<b>73,4</b>
o cümlədən:			
Cəbrayıl rayonu	199,2	299,0	66,4
Kəlbəcər rayonu	4,8	...	...
Qubadlı rayonu	...	...	...
Laçın rayonu	...	...	...
Zəngilan rayonu	16,0	...	...
<b>Şirvan-Salyan iqtisadi rayonu-cəmi</b>	<b>6 398,6</b>	<b>5 973,2</b>	<b>106,8</b>
o cümlədən:			
Şirvan şəhəri	803,3	1 286,0	62,3
Biləsuvar rayonu	1 780,0	1 202,4	147,6
Hacıqabul rayonu	1 712,2	1 063,4	160,5
Neftçala rayonu	904,1	1 363,5	66,1
Salyan rayonu	1 199,0	1 057,9	113,0

**2024-cü ildə iqtisadi rayonlar və inzibati ərazi vahidləri üzrə  
pərakəndə ticarət dövriyyəsi**

	pərakəndə ticarət dövriyyəsi, min manat	2023-cü ilə nisbətən, faizlə
<b>Azərbaycan Respublikası - cəmi</b>	<b>62 202 943,0</b>	<b>103,9</b>
o cümlədən:		
<b>Bakı şəhəri – cəmi</b>	<b>37 756 256,0</b>	<b>105,3</b>
<b>Naxçıvan Muxtar Respublikası – cəmi</b>	<b>1 212 533,8</b>	<b>101,3</b>
<b>Abşeron-Xızı iqtisadi rayonu – cəmi</b>	<b>3 371 500,4</b>	<b>102,3</b>
o cümlədən:		
Sumqayıt şəhəri	1 885 817,2	102,2
Abşeron rayonu	1 455 980,7	102,4
Xızı rayonu	29 702,5	97,4
<b>Dağlıq Şirvan iqtisadi rayonu – cəmi</b>	<b>971 127,5</b>	<b>101,0</b>
o cümlədən:		
Ağsu rayonu	221 213,4	100,2
İsmayıllı rayonu	302 603,0	103,0
Qobustan rayonu	96 844,5	100,2
Şamaxı rayonu	350 466,6	100,1
<b>Gəncə-Daşkəsən iqtisadi rayonu – cəmi</b>	<b>2 396 828,7</b>	<b>101,1</b>
o cümlədən:		
Gəncə şəhəri	1 559 519,8	101,4
Naftalan şəhəri	37 062,7	100,1
Daşkəsən rayonu	91 915,0	96,8
Goranboy rayonu	356 697,7	100,4
Göygöl rayonu	231 410,9	104,9
Samux rayonu	120 222,6	96,4
<b>Qarabağ iqtisadi rayonu – cəmi</b>	<b>1 553 616,6</b>	<b>107,1</b>
o cümlədən:		
Xankəndi şəhəri	8 400,6	x
Ağcabədi rayonu	402 468,7	101,2
Ağdam rayonu	116 045,8	136,3
Ağdərə rayonu	1 036,0	x
Bərdə rayonu	694 018,4	107,2
Füzuli rayonu	93 064,9	102,6
Xocalı rayonu	2 136,2	x
Xocavənd rayonu	6 347,8	174,7
Şuşa rayonu	13 759,6	231,1
Tərtər rayonu	216 338,6	98,2
<b>Qazax-Tovuz iqtisadi rayonu – cəmi</b>	<b>2 231 248,1</b>	<b>101,5</b>
o cümlədən:		
Ağstafa rayonu	243 230,8	100,4
Gədəbəy rayonu	265 935,3	98,9
Qazax rayonu	310 670,0	103,6
Şəmkir rayonu	737 913,5	102,1
Tovuz rayonu	673 498,5	101,4
<b>Quba-Xaçmaz iqtisadi rayonu – cəmi</b>	<b>1 960 471,8</b>	<b>105,2</b>
o cümlədən:		
Xaçmaz rayonu	721 369,4	100,5
Quba rayonu	726 759,8	114,8
Qusar rayonu	281 887,6	100,1
Siyəzən rayonu	110 554,3	100,2
Şabran rayonu	119 900,7	100,3

	<b>pərakəndə ticarət dövriyyəsi, min manat</b>	<b>2023-cü ilə nisbətən, faizlə</b>
<b>Lənkəran-Astara iqtisadi rayonu – cəmi</b>	<b>2 533 904,8</b>	<b>100,5</b>
o cümlədən:		
Astara rayonu	267 802,0	101,3
Cəlilabad rayonu	686 086,6	100,3
Lerik rayonu	124 839,6	98,5
Lənkəran rayonu	799 340,4	101,3
Masallı rayonu	570 820,6	100,5
Yardımlı rayonu	85 015,6	96,5
<b>Mərkəzi Aran iqtisadi rayonu – cəmi</b>	<b>2 816 420,6</b>	<b>99,4</b>
o cümlədən:		
Mingəçevir şəhəri	549 291,1	100,2
Ağdaş rayonu	454 299,8	97,6
Göyçay rayonu	463 982,4	100,4
Kürdəmir rayonu	448 950,3	96,5
Ucar rayonu	260 515,3	103,9
Yevlax rayonu	531 397,1	99,8
Zərdab rayonu	107 984,6	98,7
<b>Mil-Muğan iqtisadi rayonu – cəmi</b>	<b>1 476 455,0</b>	<b>101,2</b>
o cümlədən:		
Beyləqan rayonu	272 285,0	105,6
İmişli rayonu	376 946,6	100,1
Saatlı rayonu	328 098,5	100,6
Sabirabad rayonu	499 124,9	100,2
<b>Şəki-Zaqatala iqtisadi rayonu – cəmi</b>	<b>1 804 911,5</b>	<b>100,5</b>
o cümlədən:		
Balakən rayonu	320 151,5	100,2
Qax rayonu	167 661,0	99,3
Qəbələ rayonu	294 504,4	101,2
Oğuz rayonu	118 248,8	99,6
Şəki rayonu	604 253,3	101,1
Zaqatala rayonu	300 092,5	100,1
<b>Şərqi Zəngəzur iqtisadi rayonu – cəmi</b>	<b>244 322,1</b>	<b>105,0</b>
o cümlədən:		
Cəbrayıl rayonu	21 630,2	138,5
Kəlbəcər rayonu	5 843,1	185,0
Qubadlı rayonu	185 980,6	100,6
Laçın rayonu	12 431,1	98,9
Zəngilan rayonu	18 437,1	111,8
<b>Şirvan-Salyan iqtisadi rayonu – cəmi</b>	<b>1 873 346,1</b>	<b>100,3</b>
o cümlədən:		
Şirvan şəhəri	411 600,2	101,9
Biləsuvar rayonu	398 462,7	100,3
Hacıqabul rayonu	326 949,3	98,9
Neftçala rayonu	327 751,8	98,5
Salyan rayonu	408 582,1	101,3

**2024-cü ildə iqtisadi rayonlar və inzibati ərazi vahidləri üzrə əhaliyə göstərilən  
ödənişli xidmətlərin dəyəri**

	<b>2024-cü il, min manat</b>	<b>2023-cü ilə nisbətən, müqayisəli qiymətlərlə, faizlə</b>	<b>Əhalinin hər nəfərinə düşən ödənişli xidmətlərin dəyəri, manat</b>
<b>Azərbaycan</b>			
<b>Respublikası - cəmi</b>	<b>12 885 471,3</b>	<b>108,6</b>	<b>1 262,9</b>
o cümlədən:			
<b>Bakı şəhəri – cəmi</b>	<b>8 335 799,0</b>	<b>109,1</b>	<b>3 550,0</b>
<b>Naxçıvan Muxtar Respublikası – cəmi</b>	<b>185 871,6</b>	<b>100,3</b>	<b>395,7</b>
o cümlədən:			
Naxçıvan şəhəri	59 460,3	101,2	609,7
Babək rayonu	28 791,5	101,1	369,3
Culfa rayonu	15 260,1	101,3	317,4
Kəngərli rayonu	10 427,4	101,4	309,9
Ordubad rayonu	16 375,3	101,3	322,6
Sədərək rayonu	4 284,3	101,4	185,3
Şahbuz rayonu	8 931,1	101,3	352,6
Şərur rayonu	42 341,6	101,1	373,6
<b>Abşeron-Xızı iqtisadi rayonu - cəmi</b>	<b>584 453,6</b>	<b>108,9</b>	<b>666,1</b>
o cümlədən:			
Sumqayıt şəhəri	416 728,0	108,6	975,2
Abşeron rayonu	158 500,0	110,2	365,7
Xızı rayonu	9 225,6	102,9	551,2
<b>Dağlıq Şirvan iqtisadi rayonu - cəmi</b>	<b>172 213,7</b>	<b>108,5</b>	<b>535,7</b>
o cümlədən:			
Ağsu rayonu	36 528,3	108,6	452,1
İsmayıllı rayonu	39 575,0	108,6	453,3
Qobustan rayonu	14 572,0	107,7	308,5
Şamaxı rayonu	81 538,4	108,7	768,3
<b>Gəncə-Daşkəsən iqtisadi rayonu - cəmi</b>	<b>663 166,1</b>	<b>107,8</b>	<b>1 108,1</b>
o cümlədən:			
Gəncə şəhəri	496 547,2	107,9	1 501,0
Naftalan şəhəri	34 471,6	103,5	3 992,1
Daşkəsən rayonu	8 065,2	102,8	242,0
Goranboy rayonu	51 574,2	108,8	505,2
Göygöl rayonu	33 510,0	108,6	516,2
Samux rayonu	38 997,9	108,4	664,3
<b>Qarabağ iqtisadi rayonu - cəmi</b>	<b>325 913,4</b>	<b>114,4</b>	<b>437,2</b>
o cümlədən:			
Xankəndi şəhəri	...	...	...
Ağcabədi rayonu	75 648,3	104,2	554,4
Ağdam rayonu	5 901,1	101,9	33,7
Ağdərə rayonu	...	...	...
Bərdə rayonu	163 330,0	108,3	1 038,1

	2024-cü il, min manat	2023-cü ilə nisbətən, müqayisəli qiymətlərlə, faizlə	Əhalinin hər nəfərinə düşən ödənişli xidmətlərin dəyəri, manat
Füzuli rayonu	18 343,9	107,3	139,9
Xocalı rayonu	...	...	...
Xocavənd rayonu	...	...	...
Şuşa rayonu	29 486,0	491,8	1 172,9
Tərtər rayonu	33 204,1	101,9	438,0
<b>Qazax-Tovuz iqtisadi rayonu - cəmi</b>	<b>405 125,8</b>	<b>106,3</b>	<b>596,5</b>
o cümlədən:			
Ağstafa rayonu	55 151,2	108,4	637,6
Gədəbəy rayonu	48 347,1	108,8	478,1
Qazax rayonu	47 200,0	103,2	489,9
Şəmkir rayonu	131 597,5	103,7	604,1
Tovuz rayonu	122 830,0	108,6	692,6
<b>Quba-Xaçmaz iqtisadi rayonu - cəmi</b>	<b>382 402,9</b>	<b>110,1</b>	<b>696,9</b>
o cümlədən:			
Xaçmaz rayonu	147 252,9	108,6	842,1
Quba rayonu	95 537,2	108,8	559,5
Qusar rayonu	94 247,0	117,4	918,8
Siyəzən rayonu	22 310,8	101,8	531,9
Şabran rayonu	23 055,0	105,6	393,6
<b>Lənkəran-Astara iqtisadi rayonu - cəmi</b>	<b>467 197,6</b>	<b>107,4</b>	<b>496,6</b>
o cümlədən:			
Astara rayonu	42 582,0	106,5	379,1
Cəlilabad rayonu	107 788,8	105,0	494,1
Lerik rayonu	24 044,8	104,0	278,3
Lənkəran rayonu	143 583,5	109,1	630,3
Masallı rayonu	121 786,5	108,5	536,1
Yardımlı rayonu	27 412,0	108,6	398,3
<b>Mərkəzi Aran iqtisadi rayonu- cəmi</b>	<b>479 988,5</b>	<b>106,4</b>	<b>664,4</b>
o cümlədən:			
Mingəçevir şəhəri	91 877,7	107,9	892,2
Ağdaş rayonu	45 398,2	108,4	423,0
Göyçay rayonu	93 795,3	108,7	789,3
Kürdəmir rayonu	103 661,1	104,4	872,5
Ucar rayonu	40 697,1	104,4	477,3
Yevlax rayonu	85 846,1	104,2	662,2
Zərdab rayonu	18 713,0	108,2	314,0
<b>Mil-Muğan iqtisadi rayonu - cəmi</b>	<b>185 173,0</b>	<b>103,3</b>	<b>352,1</b>
o cümlədən:			
Beyləqan rayonu	31 387,5	104,4	308,2
İmişli rayonu	59 374,2	104,4	449,7
Saatlı rayonu	35 901,0	102,4	323,8
Sabirabad rayonu	58 510,3	102,0	323,0



	2024-cü il, min manat	2023-cü ilə nisbətən, müqayisəli qiymətlərlə, faizlə	Əhalinin hər nəfərinə düşən ödənişli xidmətlərin dəyəri, manat
<b>Şəki-Zaqatala iqtisadi rayonu - cəmi</b>	<b>388 863,5</b>	<b>107,7</b>	<b>619,4</b>
o cümlədən:			
Balakən rayonu	64 581,9	108,1	640,4
Qax rayonu	33 705,9	108,6	578,3
Qəbələ rayonu	66 432,0	106,0	608,2
Oğuz rayonu	17 625,0	106,1	395,4
Şəki rayonu	150 000,0	108,6	813,0
Zaqatala rayonu	56 518,7	106,7	433,5
<b>Şərqi Zəngəzur iqtisadi rayonu - cəmi</b>	<b>3 816,3</b>	<b>x</b>	<b>x</b>
o cümlədən:			
Cəbrayıl rayonu	953,8	x	x
Kəlbəcər rayonu	...	...	...
Qubadlı rayonu	...	...	...
Laçın rayonu	2 862,5	x	x
Zəngilan rayonu	...	...	...
<b>Şirvan-Salyan iqtisadi rayonu - cəmi</b>	<b>305 486,3</b>	<b>105,4</b>	<b>615,7</b>
o cümlədən:			
Şirvan şəhəri	68 626,1	108,4	801,1
Biləsuvar rayonu	67 751,8	103,6	633,3
Hacıqabul rayonu	41 704,8	107,0	547,9
Neftçala rayonu	40 921,4	103,5	467,9
Salyan rayonu	86 482,2	104,5	618,1

**2024-cü ildə iqtisadi rayonlar və inzibati ərazi vahidləri  
üzrə iaşə dövrüyəsinin dəyəri**

	2024-cü il, min manat	2023-cü il, min manat	2023-cü ilə nisbətən, müqayisəli qiymətlərlə, faizlə
<b>Azərbaycan</b>			
<b>Respublikası-cəmi</b>	<b>2 374 288,0</b>	<b>2 041 516,9</b>	<b>113,2</b>
o cümlədən:			
<b>Bakı şəhəri – cəmi</b>	<b>1 695 987,6</b>	<b>1 451 578,6</b>	<b>113,8</b>
<b>Naxçıvan Muxtar</b>			
<b>Respublikası - cəmi</b>	<b>49 968,0</b>	<b>48 334,3</b>	<b>100,7</b>
o cümlədən:			
Naxçıvan şəhəri	17 124,0	16 578,7	100,6
Babək rayonu	6 101,1	5 896,8	100,7
Culfa rayonu	4 152,3	4 011,7	100,8
Kəngərli rayonu	2 453,4	2 368,4	100,9
Ordubad rayonu	6 440,9	6 235,1	100,6
Sədarək rayonu	1 304,2	1 256,7	101,1
Şahbuz rayonu	2 203,6	2 126,7	100,9
Şərur rayonu	10 188,5	9 860,2	100,6
<b>Abşeron-Xızı iqtisadi</b>			
<b>rayonu - cəmi</b>	<b>77 998,6</b>	<b>67 312,1</b>	<b>112,8</b>
o cümlədən:			
Sumqayıt şəhəri	53 074,0	45 651,4	113,2
Abşeron rayonu	22 122,0	19 101,5	112,8
Xızı rayonu	2 802,6	2 559,2	106,6
<b>Dağlıq Şirvan iqtisadi</b>			
<b>rayonu - cəmi</b>	<b>35 962,1</b>	<b>31 593,1</b>	<b>110,8</b>
o cümlədən:			
Ağsu rayonu	6 294,3	5 573,0	110,0
İsmayilli rayonu	7 310,0	6 300,0	113,0
Qobustan rayonu	2 808,0	2 450,0	111,6
Şamaxı rayonu	19 549,8	17 270,1	110,2
<b>Gəncə-Daşkəsən iqtisadi</b>			
<b>rayonu - cəmi</b>	<b>75 035,5</b>	<b>65 190,1</b>	<b>112,1</b>
o cümlədən:			
Gəncə şəhəri	48 775,0	42 253,7	112,4
Naftalan şəhəri	9 970,8	8 870,4	109,5
Daşkəsən rayonu	719,9	669,0	104,8
Goranboy rayonu	5 655,3	4 862,7	113,2
Göygöl rayonu	5 010,0	4 308,1	113,2
Samux rayonu	4 904,5	4 226,2	113,0
<b>Qarabağ iqtisadi</b>			
<b>rayonu - cəmi</b>	<b>51 708,8</b>	<b>42 142,4</b>	<b>119,5</b>
o cümlədən:			
Xankəndi şəhəri	260,2	-	x
Ağcabədi rayonu	14 844,1	12 812,8	112,8
Ağdam rayonu	59,4	57,0	101,5
Ağdərə rayonu	...	...	...
Bərdə rayonu	26 020,0	22 298,0	113,6
Füzuli rayonu	33,9	29,8	110,8
Xocalı rayonu	...	...	...
Xocavənd rayonu	...	...	...
Şuşa rayonu	6 553,1	3 164,6	201,6
Tərtər rayonu	3 938,1	3 780,2	101,4
<b>Qazax-Tovuz iqtisadi</b>			
<b>rayonu - cəmi</b>	<b>39 380,9</b>	<b>33 981,5</b>	<b>112,8</b>
o cümlədən:			
Ağstafa rayonu	3 840,4	3 335,8	112,1
Gədəbəy rayonu	8 468,5	7 269,1	113,4
Qazax rayonu	4 630,0	4 100,0	110,0
Şəmkir rayonu	8 542,0	7 322,6	113,6
Tovuz rayonu	13 900,0	11 954,0	113,2

	2024-cü il, min manat	2023-cü il, min manat	2023-cü ilə nisbətən, müqayisəli qiymətlərlə, faizlə
<b>Quba-Xaçmaz iqtisadi rayonu - cəmi</b>	<b>67 272,9</b>	<b>56 379,3</b>	<b>116,2</b>
o cümlədən:			
Xaçmaz rayonu	27 244,8	23 435,1	113,2
Quba rayonu	15 965,1	13 293,2	116,9
Qusar rayonu	13 791,0	10 596,0	126,7
Siyəzən rayonu	2 335,0	2 205,0	103,1
Şabran rayonu	7 937,0	6 850,0	112,8
<b>Lənkəran-Astara iqtisadi rayonu -cəmi</b>	<b>67 724,7</b>	<b>58 589,9</b>	<b>112,6</b>
o cümlədən:			
Astara rayonu	6 835,0	6 050,0	110,0
Cəlilabad rayonu	12 716,6	11 221,4	110,3
Lerik rayonu	2 369,0	2 072,8	111,3
Lənkəran rayonu	25 094,1	21 385,7	114,3
Masallı rayonu	17 000,0	14 670,0	112,8
Yardımlı rayonu	3 710,0	3 190,0	113,2
<b>Mərkəzi Aran iqtisadi rayonu- cəmi</b>	<b>75 497,8</b>	<b>66 309,6</b>	<b>110,9</b>
o cümlədən:			
Mingəçevir şəhəri	11 361,0	9 819,1	112,7
Ağdaş rayonu	5 247,5	4 608,0	110,9
Göyçay rayonu	16 198,5	13 915,5	113,3
Kürdəmir rayonu	14 527,5	12 833,5	110,2
Ucar rayonu	7 363,0	6 332,0	113,2
Yevlax rayonu	17 811,3	16 226,5	106,9
Zərdab rayonu	2 989,0	2 575,0	113,0
<b>Mil-Muğan iqtisadi rayonu - cəmi</b>	<b>26 202,3</b>	<b>24 267,5</b>	<b>105,1</b>
o cümlədən:			
Beyləqan rayonu	4 778,1	4 221,0	110,2
İmişli rayonu	6 483,1	5 727,2	110,2
Saatlı rayonu	6 521,0	6 240,0	101,8
Sabirabad rayonu	8 420,1	8 079,3	101,5
<b>Şəki-Zaqatala iqtisadi rayonu - cəmi</b>	<b>63 630,1</b>	<b>55 677,6</b>	<b>111,3</b>
o cümlədən:			
Balakən rayonu	8 794,8	7 408,0	115,6
Qax rayonu	6 365,0	5 465,3	113,4
Qəbələ rayonu	28 260,0	24 964,7	110,2
Oğuz rayonu	3 181,0	2 975,0	104,1
Şəki rayonu	8 540,0	7 346,3	113,2
Zaqatala rayonu	8 489,3	7 518,3	109,9
<b>Şərqi Zəngəzur iqtisadi rayonu - cəmi</b>	<b>3 562,3</b>	<b>-</b>	<b>x</b>
o cümlədən:			
Cəbrayıl rayonu	...	...	...
Kəlbəcər rayonu	...	...	...
Qubadlı rayonu	...	...	...
Laçın rayonu	3 562,3	-	x
Zəngilan rayonu	...	...	...
<b>Şirvan-Salyan iqtisadi rayonu - cəmi</b>	<b>44 356,4</b>	<b>40 160,9</b>	<b>107,5</b>
o cümlədən:			
Şirvan şəhəri	13 761,0	11 912,0	112,5
Biləsuvar rayonu	13 661,0	12 419,1	107,1
Hacıqabul rayonu	4 736,5	4 295,0	107,4
Neftçala rayonu	4 710,6	4 452,3	103,0
Salyan rayonu	7 487,3	7 082,5	102,9

**2025-ci il yanvar ayının 1-i vəziyyətinə iqtisadi rayonlar və inzibati ərazi vahidləri üzrə muzzla çalışan işçilərin və Dövlət Məşğulluq Agentliyinin yerli qurumlarında qeydiyyatda alınmış işsiz şəxslərin sayı, 2024-cü il üzrə orta aylıq nominal əməkhaqqı (ilkin məlumatlar əsasında)**

	<b>Muzzla çalışan işçilərin sayı, min nəfər</b>	<b>Orta aylıq nominal əməkhaqqı, manat</b>	<b>Qeydiyyatda alınmış işsiz şəxslərin sayı, nəfər</b>	<b>onlardan işsizlikdən sığorta ödənişi alanlar, nəfər</b>
<b>Azərbaycan Respublikası – cəmi</b>	<b>1 778,5</b>	<b>1 009,2</b>	<b>217 228</b>	<b>3 963</b>
o cümlədən:				
<b>Bakı şəhəri – cəmi</b>	<b>982,5</b>	<b>1 269,2</b>	<b>35 518</b>	<b>1 417</b>
<b>Naxçıvan Muxtar Respublikası – cəmi</b>	<b>61,1</b>	<b>782,4</b>	<b>9 677</b>	<b>92</b>
o cümlədən:				
Naxçıvan şəhəri	33,1	864,1	1 594	48
Babək rayonu	6,4	697,6	1 511	2
Culfa rayonu	3,9	665,8	1 176	32
Kəngərli rayonu	2,5	759,8	1 109	-
Ordubad rayonu	3,6	698,4	1 114	6
Sədərək rayonu	1,1	680,0	469	-
Şahbuz rayonu	2,8	727,7	599	1
Şərur rayonu	7,7	661,5	2 105	3
<b>Abşeron-Xızı iqtisadi rayonu - cəmi</b>	<b>112,6</b>	<b>808,7</b>	<b>10 837</b>	<b>448</b>
o cümlədən:				
Sumqayıt şəhəri	61,2	864,7	5 456	196
Abşeron rayonu	48,6	749,4	4 894	233
Xızı rayonu	2,8	581,6	487	19
<b>Dağlıq Şirvan iqtisadi rayonu - cəmi</b>	<b>28,3</b>	<b>643,6</b>	<b>7 784</b>	<b>62</b>
o cümlədən:				
Ağsu rayonu	6,5	638,5	1 940	13
İsmayilli rayonu	9,4	606,1	2 647	30
Qobustan rayonu	3,3	673,0	1 183	7
Şamaxı rayonu	9,1	674,2	2 014	12
<b>Gəncə-Daşkəsən iqtisadi rayonu - cəmi</b>	<b>78,6</b>	<b>722,9</b>	<b>8 929</b>	<b>259</b>
o cümlədən:				
Gəncə şəhəri	45,2	718,1	2 812	110
Naftalan şəhəri	3,2	621,9	224	4
Daşkəsən rayonu	4,7	1 146,3	1 239	35
Goranboy rayonu	11,9	670,3	2 038	52
Göygöl rayonu	8,0	678,2	1 666	42
Samux rayonu	5,6	639,7	950	16
<b>Qarabağ iqtisadi rayonu - cəmi</b>	<b>65,8</b>	<b>644,8</b>	<b>23 139</b>	<b>486</b>
o cümlədən:				
Xankəndi şəhəri	0,7	1 627,2	...	...
Ağcabədi rayonu	13,5	603,3	2 269	138
Ağdam rayonu	12,6	646,5	6 590	66
Ağdərə rayonu	0,1	939,4	-	-
Bərdə rayonu	16,9	633,2	6 330	122
Füzuli rayonu	9,2	617,1	3 341	95
Xocalı rayonu	1,4	846,7	495	-
Xocavənd rayonu	1,4	695,1	280	-
Şuşa rayonu	2,6	907,5	849	1
Tərtər rayonu	7,4	614,5	2 985	64

	Muzdlı çalşan iştirilerin sayı, min nıfır	Orta aylıq nominal ımakhaqqı, manat	Qeydiyyatı alınmıř iřsiz řaxslırin sayı, nıfır	...ardı... onlardan iřsizlikdın sıgorta ıdınıři alanlar, nıfır
<b>Qazax-Tovuz iqtisadi rayonu - cımı</b>	<b>58,5</b>	<b>686,4</b>	<b>17 822</b>	<b>159</b>
o cımlıdın:				
Ađstafa rayonu	8,0	591,4	1 812	30
Gıdıbıy rayonu	7,8	839,9	3 360	11
Qazax rayonu	11,2	731,7	2 793	47
řamkir rayonu	16,2	680,2	6 001	35
Tovuz rayonu	15,3	632,0	3 856	36
<b>Quba-Xaımaz iqtisadi rayonu - cımı</b>	<b>56,4</b>	<b>675,8</b>	<b>15 229</b>	<b>123</b>
o cımlıdın:				
Xaımaz rayonu	16,3	661,4	4 417	36
Quba rayonu	14,9	693,1	5 433	22
Qusar rayonu	12,1	652,3	1 971	31
Siyızın rayonu	6,6	745,8	1 688	11
řabran rayonu	6,5	646,1	1 720	23
<b>Lınkırın-Astara iqtisadi rayonu - cımı</b>	<b>66,7</b>	<b>636,0</b>	<b>17 751</b>	<b>116</b>
o cımlıdın:				
Astara rayonu	8,1	639,3	2 739	13
Cılilabad rayonu	12,5	669,2	3 931	8
Lerik rayonu	5,0	618,4	2 172	12
Lınkırın rayonu	21,3	648,3	5 385	57
Masallı rayonu	15,5	602,8	2 778	25
Yardımlı rayonu	4,3	610,0	746	1
<b>Mırkızı Aran iqtisadi rayonu- cımı</b>	<b>73,9</b>	<b>621,6</b>	<b>19 801</b>	<b>296</b>
o cımlıdın:				
Mingııevir řaharı	16,7	651,2	2 205	30
Ađdař rayonu	10,5	584,6	2 422	42
Gıyıay rayonu	11,7	606,8	4 821	31
Kırdımır rayonu	9,5	613,0	3 086	62
Ucar rayonu	7,5	637,4	2 119	16
Yevlax rayonu	12,3	627,2	2 962	110
Zırdab rayonu	5,7	616,0	2 186	5
<b>Mil-Muđın iqtisadi rayonu - cımı</b>	<b>44,1</b>	<b>635,3</b>	<b>8 294</b>	<b>132</b>
o cımlıdın:				
Beylınan rayonu	10,1	617,3	1 307	46
İmiřli rayonu	10,9	669,4	2 701	18
Saatlı rayonu	8,8	639,3	1 826	30
Sabirabad rayonu	14,3	618,7	2 460	38

				...sonu
	<b>Muzdlı çalıřan iřçilərin sayı, min nəfər</b>	<b>Orta aylıq nominal əməkhaqqı, manat</b>	<b>Qeydiyyatı alınmış iřsiz şəxslərin sayı, nəfər</b>	<b>onlardan iřsizlikdən sığorta ödəniři alanlar, nəfər</b>
<b>Şəki-Zaqatala iqtisadi rayonu - cəmi</b>	<b>72,5</b>	<b>623,6</b>	<b>20 028</b>	<b>143</b>
o cümlədən:				
Balakən rayonu	9,2	572,0	2 656	3
Qax rayonu	9,5	539,1	2 350	16
Qəbələ rayonu	13,4	692,3	3 239	28
Oğuz rayonu	5,0	615,6	1 956	8
Şəki rayonu	20,1	649,1	5 134	81
Zaqatala rayonu	15,3	613,8	4 693	7
<b>Şərqi Zəngəzur iqtisadi rayonu - cəmi</b>	<b>21,5</b>	<b>711,9</b>	<b>9 330</b>	<b>32</b>
o cümlədən:				
Cəbrayıl rayonu	3,3	723,7	1 646	1
Kəlbəcər rayonu	5,8	656,5	3 270	31
Qubadlı rayonu	2,6	818,3	802	-
Laçın rayonu	7,7	663,2	2 625	-
Zəngilan rayonu	2,1	911,0	987	-
<b>Şirvan-Salyan iqtisadi rayonu - cəmi</b>	<b>56,0</b>	<b>727,0</b>	<b>13 089</b>	<b>198</b>
o cümlədən:				
Şirvan şəhəri	15,5	860,3	3 226	51
Biləsuvar rayonu	9,1	662,7	2 377	67
Hacıqabul rayonu	8,4	699,2	1 822	27
Nəftçala rayonu	8,1	643,0	2 600	15
Salyan rayonu	14,9	685,2	3 064	38

**İqtisadi rayonlar və inzibati ərazi vahidləri üzrə  
yeni açılmış iş yerlərinin sayı**

	2019	2020	2021	2022	2023	2024	2024-cü ilin IV rübü
<b>Azərbaycan Respublikası - cəmi</b>	<b>192017</b>	<b>128979</b>	<b>68991</b>	<b>71280</b>	<b>82318</b>	<b>91718</b>	<b>22131</b>
o cümlədən:							
<b>Bakı şəhəri – cəmi</b>	<b>106557</b>	<b>89404</b>	<b>53170</b>	<b>57136</b>	<b>65563</b>	<b>68965</b>	<b>15083</b>
o cümlədən:							
Binaqədi rayonu	5986	8371	6538	6111	6957	7906	1503
Xətai rayonu	6755	7379	6159	6290	6654	8590	1931
Xəzər rayonu	1808	1138	990	1200	1631	1572	309
Qaradağ rayonu	1665	1052	649	900	858	1273	272
Nərimanov rayonu	10344	11203	11433	12482	11823	14487	3095
Nəsimi rayonu	9908	12784	10404	7578	12851	10105	2305
Nizami rayonu	2694	3909	2443	4568	5621	4112	938
Pirallahı rayonu	105	1	12	28	7	9	1
Sabunçu rayonu	4380	1417	1638	2358	2409	3441	428
Səbail rayonu	6555	4477	6328	8303	6903	7555	1798
Suraxanı rayonu	2795	2246	2073	1344	1973	2268	753
Yasamal rayonu	53562	35427	4503	5974	7876	7647	1750
<b>Naxçıvan Muxtar Respublikası - cəmi</b>	<b>3220</b>	<b>955</b>	<b>427</b>	<b>407</b>	<b>1094</b>	<b>2191</b>	<b>570</b>
o cümlədən:							
Naxçıvan şəhəri	1333	731	369	398	907	1797	466
Babək rayonu	373	63	30	1	71	105	31
Culfa rayonu	247	28	-	-	2	35	1
Kəngərli rayonu	163	15	4	1	28	18	6
Ordubad rayonu	301	25	9	1	10	47	16
Sədərək rayonu	92	6	1	-	-	33	13
Şahbuz rayonu	141	36	-	-	10	20	1
Şərur rayonu	570	51	14	6	66	136	36
<b>Abşeron-Xızı iqtisadi rayonu - cəmi</b>	<b>6945</b>	<b>3139</b>	<b>3220</b>	<b>2388</b>	<b>2914</b>	<b>4289</b>	<b>1330</b>
o cümlədən:							
Sumqayıt şəhəri	2984	1109	1278	1303	1380	1720	379
Abşeron rayonu	3598	1909	1928	1071	1521	2388	787
Xızı rayonu	363	121	14	14	13	181	164
<b>Dağlıq Şirvan iqtisadi rayonu - cəmi</b>	<b>4675</b>	<b>2541</b>	<b>577</b>	<b>547</b>	<b>427</b>	<b>326</b>	<b>141</b>
o cümlədən:							
Ağsu rayonu	422	38	141	139	100	32	15
İsmayilli rayonu	983	481	124	101	152	170	59
Qobustan rayonu	2791	1884	177	194	50	79	52
Şamaxı rayonu	479	138	135	113	125	45	15
<b>Gəncə-Daşkəsən iqtisadi rayonu - cəmi</b>	<b>4861</b>	<b>4318</b>	<b>2621</b>	<b>1177</b>	<b>1568</b>	<b>2450</b>	<b>724</b>
o cümlədən:							
Gəncə şəhəri	2264	3076	1780	808	935	1310	334
Naftalan şəhəri	310	254	310	7	151	136	16
Daşkəsən rayonu	211	34	47	102	34	16	3
Goranboy rayonu	689	306	175	131	130	668	239
Göygöl rayonu	931	531	124	65	207	223	113
Samux rayonu	456	117	185	64	111	97	19

	2019	2020	2021	2022	2023	2024	...ardı... 2024-cü ilin IV rübü
<b>Qarabağ iqtisadi rayonu - cəmi</b>	<b>12029</b>	<b>4536</b>	<b>681</b>	<b>905</b>	<b>984</b>	<b>2266</b>	<b>1095</b>
o cümlədən:							
Xankəndi şəhəri	...	...	...	...	...	702	493
Ağcabədi rayonu	2601	1566	219	140	113	125	33
Ağdam rayonu	1952	1044	146	184	135	220	47
Ağdərə rayonu	...	...	...	...	...	9	-
Bərdə rayonu	5336	1033	40	88	115	118	64
Füzuli rayonu	1056	99	103	154	52	73	3
Xocalı rayonu	9	13	3	8	6	232	181
Xocavənd rayonu	13	18	35	100	52	34	4
Suşa rayonu	27	19	7	128	275	352	28
Tərtər rayonu	1035	744	128	103	236	401	242
<b>Qazax-Tovuz iqtisadi rayonu - cəmi</b>	<b>8310</b>	<b>3377</b>	<b>1013</b>	<b>892</b>	<b>1282</b>	<b>1232</b>	<b>308</b>
o cümlədən:							
Ağstafa rayonu	796	104	74	128	311	90	18
Gədəbəy rayonu	880	483	30	121	257	187	28
Qazax rayonu	522	36	50	135	81	150	58
Şəmkir rayonu	4388	2015	317	328	369	331	56
Tovuz rayonu	1724	739	542	180	264	474	148
<b>Quba-Xaçmaz iqtisadi rayonu - cəmi</b>	<b>3963</b>	<b>1775</b>	<b>1556</b>	<b>1877</b>	<b>2005</b>	<b>2321</b>	<b>438</b>
o cümlədən:							
Xaçmaz rayonu	1227	480	537	371	733	441	114
Quba rayonu	1644	926	699	758	704	932	246
Qusar rayonu	618	314	216	497	113	158	39
Siyəzən rayonu	189	18	36	163	163	224	29
Şabran rayonu	285	37	68	88	292	566	10
<b>Lənkəran-Astara iqtisadi rayonu - cəmi</b>	<b>11395</b>	<b>8478</b>	<b>1563</b>	<b>947</b>	<b>1180</b>	<b>1825</b>	<b>403</b>
o cümlədən:							
Astara rayonu	1150	272	264	81	123	123	42
Cəlilabad rayonu	5253	6971	27	60	101	101	51
Lerik rayonu	1131	368	-	2	8	649	141
Lənkəran rayonu	1859	675	770	418	541	385	81
Masallı rayonu	1588	45	445	351	298	414	71
Yardımlı rayonu	414	147	57	35	109	153	17
<b>Mərkəzi Aran iqtisadi rayonu - cəmi</b>	<b>6702</b>	<b>4883</b>	<b>922</b>	<b>862</b>	<b>1084</b>	<b>1065</b>	<b>460</b>
o cümlədən:							
Mingəçevir şəhəri	1067	211	283	308	547	207	70
Ağdaş rayonu	1620	1269	240	167	130	130	12
Göyçay rayonu	587	100	63	61	70	118	31
Kürdəmir rayonu	658	334	235	127	113	394	307
Ucar rayonu	572	18	-	5	7	92	11
Yevlax rayonu	1911	2871	70	48	98	69	22
Zərdab rayonu	287	80	31	146	119	55	7



	2019	2020	2021	2022	2023	2024	...sonu 2024-cü ilin IV rübü
<b>Mil-Muğan iqtisadi rayonu – cəmi</b>	<b>12028</b>	<b>1801</b>	<b>719</b>	<b>668</b>	<b>604</b>	<b>656</b>	<b>315</b>
o cümlədən:							
Beyləqan rayonu	4901	253	374	253	302	334	245
İmişli rayonu	1684	1079	149	158	199	145	28
Saatlı rayonu	2472	379	167	166	41	73	19
Sabirabad rayonu	2971	90	29	91	62	104	23
<b>Şəki-Zaqatala iqtisadi rayonu – cəmi</b>	<b>6411</b>	<b>1989</b>	<b>1368</b>	<b>1816</b>	<b>1467</b>	<b>1197</b>	<b>344</b>
o cümlədən:							
Balakən rayonu	1898	700	209	173	185	104	31
Qax rayonu	679	173	106	126	89	67	9
Qəbələ rayonu	1534	557	647	958	658	678	199
Oğuz rayonu	250	94	40	70	45	63	27
Şəki rayonu	1258	277	225	327	240	241	58
Zaqatala rayonu	792	188	141	162	250	44	20
<b>Şərqi Zəngəzur iqtisadi rayonu - cəmi</b>	<b>323</b>	<b>230</b>	<b>199</b>	<b>223</b>	<b>751</b>	<b>953</b>	<b>287</b>
o cümlədən:							
Cəbrayıl rayonu	199	14	45	53	64	146	82
Kəlbəcər rayonu	45	136	71	49	28	202	80
Qubadlı rayonu	31	23	16	64	8	41	9
Laçın rayonu	47	57	48	9	625	471	62
Zəngilan rayonu	1	-	19	48	26	93	54
<b>Şirvan-Salyan iqtisadi rayonu - cəmi</b>	<b>4598</b>	<b>1553</b>	<b>955</b>	<b>1435</b>	<b>1395</b>	<b>1982</b>	<b>633</b>
o cümlədən:							
Şirvan şəhəri	940	958	437	746	698	1055	177
Biləsuvar rayonu	689	82	122	231	348	394	259
Hacıqabul rayonu	953	375	126	53	63	99	72
Neftçala rayonu	1333	70	201	168	225	137	52
Salyan rayonu	683	68	69	237	61	297	73



# **METODOLOJİ İZAHLAR**



**Ümumi daxili məhsul (ÜDM)** milli hesablar sisteminin ən mühüm göstəricilərindən biridir. ÜDM həm istehsal, həm də xidmətlər sahələrində rezident vahidlərin iqtisadi fəaliyyətinin son nəticəsini xarakterizə edir və bu vahidlərin son istehlak üçün məhsul və xidmətlər istehsalı üzrə yaratdığı əlavə dəyərle ölçülür (istehsal üsulu). ÜDM hesabat dövründə istehsal edilmiş məhsul və xidmətlərin ümumi dəyərindən istehsal prosesinə sərf etdilmiş aralıq xərclər istisna edildikdən sonra əldə edilmiş ümumi əlavə dəyərə məhsula və idxala xalis vergilər əlavə edilməklə hesablanır.

**ÜDM-in baza dövrünə nisbətən artım sürəti (fiziki həcm indeksi)**- ÜDM-in baza dövrünün qiymətləri ilə qiymətləndirilmiş cari dövrdəki dəyərinin onun baza dövründəki dəyərinə bölünməsi yolu ilə alınır.

ÜDM ölkədə məhsul və xidmətlər istehsalçıları arasında bölüşdürülən ilkin gəlirlərin, yəni maddi işçilərə verilən əməkhaqqının, istehsala və idxala görə xalis vergilərin, ümumi mənfəətin və ümumi qarışıq gəlirlərin məbləği, başqa sözlə desək gəlirlər üsulu ilə də müəyyənləşdirilə bilər.

Ümumi daxili məhsuldan istifadə edilməsi (xərclər üsulu) məhsul və xidmətlərin son istehlakını, əsas kapitalın ümumi yığılmasını, maddi dövrüyyə vəsaitləri ehtiyatlarının dəyişməsinə, qiymətlilərin (sərvətlərin) xalis əldə edilməsini və məhsul və xidmətlərin ixrac və idxal saldosunu özündə birləşdirir.

**Məhsula və idxala xalis vergilər** - subsidiyalar çıxılmaqla məhsula və idxala vergilərdir.

**Məhsula görə vergi və idxal (ixrac) vergiləri.** Məhsula görə vergilər adətən məhsul və ya xidmət vahidinə görə, yəni rezidentlər tərəfindən istehsal edilən, satılan və ya idxal edilən məhsul və xidmətlərin miqdarına, yaxud dəyərinə mütənasib olaraq alınan vergilərdir. Onlara əsasən aşağıdakı vergilər aid edilir:

- əlavə dəyər vergisi (ƏDV);
- aksizlər ;
- idxal və ixrac vergiləri, gömrük rüsumları.

**Əhalinin hər nəfərinə düşən ÜDM-** ÜDM-in ümumi həcmi ölkə əhalisinin dövr üzrə orta sayına bölməklə hesablanır.

**Sənaye fəaliyyəti** - “mədənçıxarma sənayesi”, “emal sənayesi”, “elektrik enerjisi, qaz və buxar istehsalı, bölüşdürülməsi və təchizatı” və “su təchizatı, tullantıların təmizlənməsi və emalı” kimi fəaliyyət növləri ilə əhatə olunur.

**Dəyər ifadəsində sənaye məhsulunun həcmi** - əsas fəaliyyəti sənaye olan müəssisələr (hüquqi şəxslər) və onların ayrı-ayrı xüsusişdirilmiş bölmələri, hüquqi şəxs yaratmadan sənaye fəaliyyəti göstərən fərdi sahibkarlar tərəfindən, habelə ev təsərrüfatları tərəfindən satılmaq üçün istifadə olunmuş sənaye məhsulunun, sənaye xarakterli işlərin, xidmətlərin dəyəridir. Bura sənaye müəssisəsinin və fərdi sahibkarın bütün bölmələri tərəfindən kənara satılmış, özünün əsaslı tikintisinə və qeyri-sənaye bölmələrinə verilmiş, özünün əsas fondlarının (vəsaitlərinin) tərkibinə daxil edilmiş, eləcə də əmək haqqı kimi öz işçilərinə verilmiş məmulat və məhsulların dəyəri, həmçinin hesabat dövründə və ya əvvəllər istehsal olunmasından asılı olmayaraq hesabat dövründə kənara, özünün əsaslı tikintisinə və qeyri-sənaye bölmələrinə satılmış özünün istehsalı olan yarımfabrikatların dəyəri daxil edilir. Dəyəri hazır məhsulun istehsalçısı tərəfindən ödənilməyən xammal və materiallardan hazırlanan məmulat bu xammal və materialların dəyəri çıxılmaqla faktiki qüvvədə olan buraxılış qiymətləri ilə sənaye məhsulunun dəyərinə daxil edilir. Sənaye müəssisələrində məhsulun dəyəri zavoddaxili dövriyyənin dəyəri nəzərə alınmadan zavod metodu ilə müəyyən edilir.

Sahibkarlıq subyektlərinin üzərinə düşən informasiya yükü nəzərə alınaraq mikro sahibkarlıq subyektləri üzrə rəsmi statistika hesabatlarının təqdim edilməsi dövriliyi rüblük müəyyən edilmişdir.

Bununla əlaqədar aylıq dövrilik üzrə məlumatların tamlığını təmin etmək məqsədilə mikro sahibkarlıq subyektləri üzrə əvvəlki hesabat rübü üzrə əldə edilmiş məlumatlar əsasında növbəti ay üzrə müvafiq qiymətləndirmə aparılmışdır.

**Neft-qaz sektorunda məhsul istehsalı** - xam neftin, təbii (yanar) qazın hasilatı, bu sahədə xidmətlərin göstərilməsi

və quyuların qazılması, təmizlənmiş neft məhsullarının istehsalı sahələrində məhsul istehsalıdır.

**Qeyri neft-qaz sektorunda sənaye məhsulunun istehsalı** - neft-qaz sektoru üzrə istehsal olunmuş məhsullar istisna olmaqla, sənayenin digər sahələrində məhsul istehsalıdır.

**Sənaye istehsalı indeksi** - dəyər ifadəsində sənaye məhsulunun həcmnin dəyişməsinin dinamikasını xarakterizə edir. Sənaye statistikasında tətbiq edilən metodologiyaya görə, artım (azalma) sürətləri məhsulun natura ifadəsində istehsalına əsaslanmaqla yanaşı aqreqasiya zamanı çəkilər sistemində dəyər ifadəsində “əlavə dəyər” göstəricisi istifadə olunur.

Sənaye istehsalı indeksinin hesablanması mikro sahibkarlıq subyektləri üzrə məlumatlar yalnız rüblük dövrilikdə nəzərə alınır.

**Əsas kapitalla yönəldilmiş investisiyalar** - bütün növ əsas fondların alınmasına, yaradılmasına və təkrar istehsalına, habelə maddi istehsalın digər formada inkişafına yönəldilmiş kapital qoyuluşlarının məcmusudur. Əsas kapitalla yönəldilmiş investisiyalar - tikinti-quraşdırma işlərinə, quraşdırılması tələb olunan və ya tələb olunmayan, tikili və obyektlərin smetasına daxil olan və ya daxil olmayan maşın və avadanlıqların alınmasına və quraşdırılmasına, işçi və məhsuldar heyvanların alınmasına, çoxillik əkmələrin və meşə zolaqlarının salınmasına, istehsal olunmayan aktivlərə mülkiyyət hüququnun verilməsinə, qeyri-maddi əsas fondların (layihə-axtəriş işləri, proqram təminatı, məlumat bazası, incəsənət və əyləncəli janr əsərlərinin orijinalları və s.) alınmasına və hazırlanmasına, əsas fondların dəyərinin artırılmasına yönəldilən sair işlərin yerinə yetirilməsinə sərf edilən xərclərin cəmindən ibarətdir.

Sahibkarlıq subyektlərinin üzərinə düşən informasiya yükü nəzərə alınaraq mikro sahibkarlıq subyektləri üzrə rəsmi statistika hesabatlarının təqdim edilməsi dövriliyi rüblük müəyyən edilmişdir. Bununla əlaqədar aylıq dövrilik üzrə məlumatların tamlığını təmin etmək məqsədilə mikro sahibkarlıq subyektləri üzrə əvvəlki hesabat rübü üzrə əldə

edilmiş məlumatlar əsasında növbəti ay üzrə müvafiq qiymətləndirmə aparılır.

**Tikinti-quraşdırma işlərinə sərf edilən vəsait** - tikinti layihəsində nəzərdə tutulmuş işlərin, o cümlədən tamamlama və abadlıq işlərinin yerinə yetirilməsi nəticəsində obyektin inşası və ya təmiri, yenidən qurulması yaxud bərpası işlərinin yerinə yetirilməsinə sərf edilən xərclərin cəmindən ibarətdir.

**Məhsul istehsalı sahələrinə yönəldilmiş investisiyalar** - sənaye, kənd təsərrüfatı, meşə təsərrüfatı, balıqçılıq və tikinti (mənzil tikintisi istisna olmaqla) fəaliyyət sahələrinə yönəldilmiş investisiyalardır.

**Xidmət sahələrinə yönəldilmiş investisiyalar** - ticarət, nəqliyyat və anbar təsərrüfatı, informasiya və rabitə, daşınmaz əmlak, təhsil, səhiyyə, istirahət, əyləncə, incəsənət və digər xidmət sahələrinə yönəldilmiş investisiyalardır.

**Yaşayış evlərinin tikintisinə yönəldilmiş investisiyalar** – çoxmənzilli binaların, fərdi yaşayış və bağ evlərinin tikintisinə yönəldilmiş investisiyalardır.

**Neft-qaz sektoru üzrə əsas kapitalla yönəldilmiş investisiyalar** - xam neftin, təbii (yanar) qazın hasilatı, bu sahədə xidmətlərin göstərilməsi və quyuların qazılması, təmizlənmiş neft məhsullarının istehsalı ilə əlaqədar əsas kapitalla yönəldilmiş investisiyalardır.

**Qeyri neft-qaz sektoru üzrə əsas kapitalla yönəldilmiş investisiyalar** - neft-qaz sektoru üzrə əsas kapitalla yönəldilmiş investisiyalar istisna olmaqla, ölkə iqtisadiyyatının digər sahələrində əsas kapitalla yönəldilmiş investisiyalardır.

**Əsas kapitalla yönəldilmiş xarici investisiyalar** - investisiya fəaliyyətini həyata keçirən əcnəbilərin, vətəndaşlığı olmayan şəxslərin, xarici hüquqi şəxslərin və onların filial və nümayəndəliklərinin, beynəlxalq təşkilatların vəsaiti hesabına bütün növ əsas fondların alınmasına, yaradılmasına və təkrar istehsalına, habelə maddi istehsalın digər formada inkişafına yönəldilmiş kapital qoyuluşlarının məcmusudur.

**Əsas kapitalla yönəldilmiş daxili investisiyalar** - investisiya fəaliyyətini həyata keçirən Azərbaycan Respublikasının vətəndaşı və Azərbaycan Respublikasının hüquqi şəxsi tərəfindən bütün növ əsas fondların alınmasına,



yaradılmasına və təkrar istehsalına, habelə maddi istehsalın digər formada inkişafına yönəldilmiş kapital qoyuluşlarının məcmusudur.

**Kənd təsərrüfatı** – kənd təsərrüfatı bitkilərinin becərilməsi və kənd təsərrüfatı heyvanlarının yetişdirilməsi əsasında yeyinti məhsulları və sənaye üçün xammal mənbəyi olan iqtisadiyyat sahəsidir. Heyvandarlıq və bitkiçilik (əkinçilik) kimi altsahələri vardır.

**Kənd, meşə və balıqçılıq təsərrüfatının ümumi məhsulu** dedikdə, bu sahədə (kənd, meşə və balıqçılıq) həm satış, həm də şəxsi istehlak məqsədilə istehsal edilmiş məhsul və xidmətlərin ümumi dəyəri nəzərdə tutulur. O, bitkiçilik və heyvandarlıqda, ovçuluq, meşəçilik və balıqçılıq təsərrüfatlarında istehsal olunmuş məhsulların (xidmətlərin) dəyəri əsasında formalaşır.

**Bitkiçilik və heyvandarlığın ümumi məhsuluna** istehsal olunmuş bitkiçilik və heyvandarlıq məhsullarının dəyəri daxil edilir.

**İstehsal olunmuş bitkiçilik məhsulunun dəyərinə** kənd təsərrüfatı bitkiləri məhsullarının – dənli və dənli paxlalı bitkilərin, texniki bitkilərin (yağlı bitkilərin toxumları, şəkər çuğunduru, tütün və s.), kartof, tərəvəz və bostan bitkilərinin, meyvə və giləmeyvənin, digər bitkiçilik məhsullarının dəyəri daxil edilir.

**Heyvandarlıqda istehsal olunmuş məhsulların dəyəri** kənd təsərrüfatı heyvanları və quşlarının saxlanması və təsərrüfatdaxili istifadəsi zamanı alınmış xam məhsulların (süd, yumurta, yun və s.) dəyəri, kəsim üçün satılmış mal-qara və quşların dəyəri, habelə baramaçılıq, arıçılıq və s. heyvanların məhsullarının dəyəri daxil edilir.

**Kənd təsərrüfatı məhsullarının fiziki həcm indeksinin** hesablanması üçün müqayisəli qiymətlər əsasında onların ümumi istehsal həcmi göstəricilərindən istifadə olunur.

**Kənd təsərrüfatı bitkiləri məhsullarının ümumi yığımı** bütün əkin sahələrindən istehsal olunmuş (faktiki yığılmış) məhsulların həcmidir. Ayrı-ayrı bitkilər (kartof, şəkər çuğunduru, günəbaxan və s.) və ya bitki qrupları (dənli və dənli paxlalı bitkilər, tərəvəz, bostan və s.) üzrə hesablanır.

**Kənd təsərrüfatı bitkilərinin məhsuldarlığı** – orta hesabla bir hektar yığım sahəsindən əldə edilmiş məhsulun səviyyəsini xarakterizə edir. Bu göstərici, bir qayda olaraq, sentnerlə hesablanır.

**Heyvandarlıq məhsullarının istehsalı** barədə məlumatlar kənd təsərrüfatı müəssisələri üzrə statistik hesabatlara, fərdi sahibkar, ailə kəndli və ev təsərrüfatları üzrə isə aparılan seçmə müayinə məlumatlarının əsasında müəyyən edilir. **Ət istehsalına** bütün növ mal-qara və quşların əti, piyi və ıçalatı daxildir. Məlumatlara həm sənaye üsulu ilə, həm də təsərrüfatdaxili kəsilmiş mal-qara və quşlar daxil edilir. **Süd istehsalı** inək, camış, qoyun və keçilərdən faktiki süd sağımını xarakterizə edir. Bura satılmış və təsərrüfatlarda istifadə edilmiş, balaların içirdilməsinə və sair məqsədlərə sərf olunmuş südün hamısı daxildir. **Yumurta istehsalı** cüce istehsalına (inkubasiyaya və s.) istifadə edilənlər də daxil olmaqla, bütün növ ev quşlarından alınmış yumurtanı əks etdirir. **Yun istehsalı** satılması və təsərrüfatda başqa məqsədlər üçün istifadə edilməsindən asılı olmayaraq, qoyun və keçilərdən qırılmış bütün yunları, keçi qəzilini, habelə dəvə yununu əhatə edir. Bütün yunlar fiziki çəkiddə, qırımıdan sonra yuyulmamış halda uçota alınır.

**Mal-qara və quşların baş sayı** əsas növlər üzrə (iribuynuzlu mal-qara, o cümlədən inək və camışlar, donuz, qoyun və keçi, at, quş və s.) hesablanır və hesabat dövründən sonrakı ayın 1-nə olan vəziyyətə görə yazılır. Məlumatlar rüblük hesablanır. Mal-qara və quşların baş sayı statistik uçot və hesabat məlumatlarına əsasən müəyyən edilir.

**Nəqliyyat sektorunda yük daşınması** - mülkiyyət və təşkilati-hüquqi formasından asılı olmayaraq əsas fəaliyyəti nəqliyyat işi olan hüquqi şəxslər-müəssisələr və hüquqi şəxs yaratmadan avtomobil nəqliyyatı sahəsində fəaliyyət göstərən fiziki şəxslər tərəfindən kommersiya məqsədilə daşınmış yüklərin həcmidir.

**Nəqliyyat sektorunda yük dövriyyəsi** - nəqliyyat müəssisələri və hüquqi şəxs yaratmadan avtomobil nəqliyyatı sahəsində fəaliyyət göstərən fiziki şəxslərin-fərdi sahibkarların nəqliyyat vasitələrinin daşdığı yükün həcmi daşınmış

məsafə ilə əlaqədə ton-kilometrlərlə ifadə edir. Bu göstərici hər bir reys üzrə daşınmış yüklərin miqdarının onların daşınma məsafəsinə vurulmasından alınan hasillərin cəmi kimi hesablanır.

**Nəqliyyat sektorunda sərnişin daşınması** - ölkə ərazisində və beynəlxalq marşrutlarda bütün növlərdən olan qatarlar, gəmilər, avtobus, taksi, təyyarə və vertolyotlar, habelə metro vasitəsilə kommersiya əsasında daşınmış sərnişinlərin sayını əhatə edir. Sərnişin daşınmasının həcminə, gediş haqqını almaq üçün tətbiq edilən tarif dərəcəsiindən asılı olmayaraq, ölkə daxilində və beynəlxalq xətlərdə daşınmış sərnişinlərin hamısı (pulsuz getmək hüququ olan sərnişinləri də daxil etmək şərti ilə) daxildir.

**Nəqliyyat sektorunda sərnişin dövriyyəsi** – sərnişindəşımə nəqliyyatının işinin həcmi məsafə ilə xarakterizə edir və sərnişin-kilometrlə ölçülür. Sərnişin dövriyyəsi daşınmış sərnişinlərin sayını onların daşınma məsafəsinə vurmaq yolu ilə hesablanır.

**İnformasiya və rabitə xidmətlərindən əldə edilən gəlir** - informasiya və rabitə müəssisəsinin əsas fəaliyyətindən əldə olunan gəlirlərin ümumi həcmidir. Bu göstərici əhaliyə, idarə, müəssisə və təşkilatlara göstərilmiş xidmətlər müqabilində informasiya və rabitə müəssisəsinin əldə etdiyi pul vəsaitinin cəmini xarakterizə edir. Milli hesablar sisteminin tələblərinə uyğun olaraq digər iqtisadi sahələrdə olduğu kimi, informasiya və rabitə müəssisələri üzrə də “informasiya və rabitə xidmətlərindən əldə olunmuş gəlir” göstəricisi formalaşdırılarkən ümumi gəlirin həcmi mal və xidmətlərin satışından əldə edilən vəsaitin müəssisələrin (idarənin, təşkilatın və s.) hesablaşma hesabına daxil olmasından asılı olmayaraq onun yaranması anındakı vəziyyətinə uyğun müəyyən edilir. Yəni bu göstərici hesablanarkən əldə olunan faktiki gəlirin məbləği deyil, hesabat dövründə göstərilən xidmətlərə görə hesablanmış məbləğ əsas götürülür.

**Pərakəndə ticarət dövriyyəsi** – əsasən əhaliyə onun istifadəsi və ya istehlakı üçün yeni və ya istifadə olunmuş malların emal edilmədən satışını əks etdirir.

**Topdansatış ticarət dövriyyəsi** - yeni və ya istifadə olunmuş malların pərakəndə ticarət, sənaye, kommersiya müəssisələrinə, institusional və ya peşəkar istehlakçılara, digər topdansatış ticarətçilərinə, həmçinin malların alqı-satqısı zamanı bu kimi şəxslərin və şirkətlərin adından çıxış edən agent və ya vasitəçilərə emal edilmədən təkrar satışını ifadə edir.

**Ticarət dövriyyəsinin müqayisəli qiymətlərlə indeksi** - məhsullar üzrə istehlak qiymətləri indeksi tətbiq edilməklə deflyasiya olunmuş cari göstəricinin baza göstəricisi ilə müqayisə edilməsi əsasında hesablanır. Ticarət dövriyyəsinin fiziki həcm indeksi qiymət dəyişikliklərinin təsiri istisna edilməklə fiziki həcmdəki dəyişikliyin dövriyyəyə təsirini ifadə edir.

**İctimai iaşə dövriyyəsi** - iaşə şəbəkələri vasitəsi ilə kulinariya məhsulları, xörəklər, yarımfabrikatlar, həmçinin aşpazlıq emalından keçməmiş digər əmtələrin əhaliyə satışını əks etdirir.

**Əhaliyə göstərilən ödənişli xidmətlər** - əhalinin sifarişləri ilə, onun şəxsi tələbatını ödəmək üçün göstərilən və haqqı əhali tərəfindən ödənilən xidmətlərin dəyərini əks etdirir.

**İstehlak qiymətləri indeksi (İQİ)** - orta alıcılıq qabiliyyətli alıcının aldığı malların və istifadə etdiyi xidmətlərin qeydə alınmış məcmusunun dəyərinin ümumi dəyişməsinə səciyyələndirən nisbi göstəricidir. Bu göstərici müəyyən dövr ərzində istehlak edilən malların və xidmətlərin dəyişməz qaldığı şəraitdə əhalinin istehlak xərclərinin ümumi məbləğinin dəyişməsinə əks etdirir. İQİ-nin başlıca təyinatlı istehlak mallarının və xidmətlərin qiymət dinamikasının müəyyənləşdirilməsidir.

İQİ-dən milli hesablar sistemi göstəricilərinin müəyyənləşdirilməsində, ümumi daxili məhsulun son istifadəsinin ən mühüm komponentlərindən olan ev təsərrüfatlarının son istehlakına çəkilən xərclərin sabit qiymətlərdə hesablanması, eləcə də əhalinin real gəlirlərinin və digər göstəricilərin hesablanması istifadə olunur.

**Orta illik istehlak qiymətləri indeksi** - hesabat dövrünün orta qiymət dəyişməsinin əvvəlki ilin müvafiq dövrünün orta qiymət dəyişməsinə nisbətini göstərir.

**İllik istehlak qiymətləri indeksi** – hesabat ayının orta qiymət dəyişməsinin əvvəlki ilin müvafiq ayının orta qiymət dəyişməsinə nisbətini göstərir.

**Sənaye məhsullarının istehsalçı qiymət indeksləri (SQİ)** - sənaye müəssisələri tərəfindən istehsal olunan və satılan sənaye məhsullarının qiymətlərinin səviyyəsi və dinamikasını xarakterizə edir. Sənaye məhsullarının istehsalçı qiymətlərinin müşahidəsi İqtisadi Fəaliyyət Növləri Təsnifatının Mədəncixarma sənayesi, Emal sənayesi, Elektrik enerjisi, qaz və buxar istehsalı, bölüşdürülməsi və təchizatı, Su təchizatı; tullantıların təmizlənməsi və emalı sektorlarına uyğun olaraq aparılır. İstehsalçı qiymətinə əlavə dəyər vergisi, aksizlər və s. vergi ödəmələri, məhsulun maya dəyərinə aid olmayan daşınma xərcləri aid edilmir.

**Kənd təsərrüfatı, balıqçılıq və meşə təsərrüfatı məhsullarının istehsalçı qiymət indeksləri (KTQİ)** - kənd təsərrüfatı müəssisələri, fərdi sahibkarlar, ailə kəndli və ev təsərrüfatları tərəfindən satılan kənd təsərrüfatı məhsullarının qiymətlərinin səviyyəsi və dinamikasını xarakterizə edir. Kənd təsərrüfatı məhsullarının qiymətlərinin müşahidəsi kənd təsərrüfatı müəssisələrinin, fərdi sahibkarların, ailə kəndli və ev təsərrüfatlarının seçmə şəbəkəsi üzrə həyata keçirilir.

**Tikinti-quraşdırma işlərində istehsalçı qiymət indeksi** - “Tikinti” iqtisadi fəaliyyət növünü xarakterizə edən qiymət statistikasını göstəricilərindən biri hesab olunur və “tərkib elementləri” metodu ilə hesablanır. Tikinti-quraşdırma işlərində qiymətlərin müşahidəsi yaşayış evlərinin, sosial təyinatlı binaların, istehsal təyinatlı obyektlərin, yol və körpülərin tikintisi sahəsində həyata keçirilən tikinti işləri (xidmətləri) üzrə aparılır.

**Nəqliyyat, anbar təsərrüfatı, poçt, rabitə, İKT və reklam xidmətlərinin istehsalçı qiymət indeksləri** - nəqliyyatda yükdaşıma və sərnişindaşıma, anbar təsərrüfatı, yardımçı nəqliyyat, poçt, kuryer, rabitə, İKT və reklam

sahəsində göstərilən xidmətlərin qiymətlərinin səviyyəsi və dinamikasını xarakterizə edir.

**İxrac əməliyyatlarının qiymət indeksi** ölkədə istehsal olunmuş və ya başqa ölkələrdən gətirilərək ölkə sərhədlərindən kənara göndərilmiş malların qiymətlərindəki dəyişiklikləri xarakterizə edir. Gömrük rüsumları nəzərə alınmadan özündə malın dəyərini, çatdırılma və gəminin göyärtəsinə yükləmə xərclərini əks etdirən FOB qiymətləri onu şərtləndirən əsas amildir.

**İdxal əməliyyatlarının qiymət indeksi** ölkədə istehlak edilmək üçün, həmçinin təkrar ixrac etmək üçün ölkə sərhədlərindən kənardan alınan malların qiymətlərindəki dəyişiklikləri xarakterizə edir. Gömrük rüsumları nəzərə alınmadan özündə malın dəyərini, idxalatçı ölkənin sərhədlərinə kimi sığorta və yükdaşıma xərclərini əks etdirən CIF qiymətləri onu şərtləndirən əsas amildir.

**İqtisadi fəal əhali (işçi qüvvəsi)** – məşğul və işsiz əhəlinin ümumi sayıdır.

**İqtisadi qeyri-fəal əhali** – məşğul olmayan, müəyyən dövr ərzində iş axtarmayan və işə başlamağa hazır olmayan 15 və yuxarı yaşda olan şəxslərdir.

**Məşğul əhali** – müəyyən olunmuş həftə ərzində (müəyinə həftəsində) haqqı ödənilmək və ya qazanc (gəlir) əldə etmək müqabilində heç olmasa bir saat hər hansı əmək fəaliyyəti ilə məşğul olan 15 və yuxarı yaşda olan şəxslərdir.

**İşsiz əhali** – müəyyən olunmuş həftə ərzində (müəyinə həftəsində) işi və qazancı (gəliri) olmayan, müəyinə həftəsindən əvvəlki son dörd həftə (və ya bir ay) ərzində ödənişli və ya gəlir gətirən hər hansı işlə məşğul olmaq üçün iş axtaran, müəyinə həftəsində və ya sonrakı iki həftə ərzində işə başlamağa hazır olan əmək qabiliyyətli yaşda olan şəxslərdir.

**İşsizliyin səviyyəsi** – işsiz əhəlinin sayının iqtisadi fəal əhəlinin sayında faizlə ölçülən xüsusi çəkisidir.

**Büdcə** - Azərbaycan Respublikasının müvafiq dövlət hakimiyyəti və özünüidarəetmə orqanları vasitəsilə dövlətə və bələdiyyələrə məxsus vəzifə və funksiyaları yerinə yetirmək üçün lazım olan pul vəsaitinin yığılması və istifadə olunması üçün əsas maliyyə sənədidir.

**Büdcə gəlirləri** - Azərbaycan Respublikasının, Naxçıvan Muxtar Respublikasının və yerli özünüidarəetmə orqanlarının müvafiq qanunvericilik aktları ilə müəyyən olunmuş qaydada dövlət büdcəsinə, Naxçıvan Muxtar Respublikasının büdcəsinə və yerli büdcələrə daxil olan vergilər, rüsumlar, digər ödənişlər və daxilolmalardır.

**Büdcə xərcləri** - büdcə təsnifatına uyğun olaraq dövlət büdcəsindən, Naxçıvan Muxtar Respublikasının büdcəsindən və yerli büdcələrdən qanunvericiliklə nəzərdə tutulan tələbatı ödəmək üçün ayrılan vəsaitdir.

**Büdcə kəsiri (defisit)** - büdcə xərclərinin gəlirlərlə təmin olunmayan məbləğidir.

**Büdcə artıqlığı (profisit)** - büdcə gəlirlərinin büdcə xərclərindən artıq olan məbləğidir.

**Bank** - fiziki və hüquqi şəxslərdən depozitlərin və ya digər qaytarılan vəsaitlərin cəlb edilməsi, öz adından və öz hesabına kreditlərin verilməsini, habelə müştərilərin tapşırığı ilə köçürmə və hesablaşma-kassa əməliyyatlarını məcmu halda həyata keçirən hüquqi şəxsdir.

**Depozit** - müvafiq müqavilə şərtləri ilə faizlər və ya komisiyon haqqlar ödənilməklə və ya ödənilmədən müştərilərin (əmanətçilərin) tələbi ilə qaytarılmasını və ya başqa hesaba köçürülməsini nəzərdə tutan bankın balansında aparılan cari, əmanət (depozit) və ya digər hesaba qoyulmuş və ya köçürülmüş pul vəsaitidir (elektron pulun emissiya edilməsi üçün qəbul edilmiş pul vəsaitləri istisna olmaqla)

**Bank krediti** - bağlanmış müqaviləyə uyğun olaraq qaytarılmaq, müəyyən müddətə və faizlər və (və ya) müqavilədə göstərilən digər ödənişlər ödənilmək şərti ilə, təminatla və ya təminatlı müəyyən məbləğdə borc verilən pul vəsaitidir.

**Bank olmayan kredit təşkilatı** - xüsusi razılıq (lisenziya) əsasında kreditlərin verilməsi və "Bank olmayan kredit təşkilatları haqqında" Qanunla nəzərdə tutulmuş digər fəaliyyət növlərini həyata keçirən ixtisaslaşmış kredit təşkilatıdır.

**Kredit ittifaqı** - mənafe ümumiliyi əsasında könüllü birləşən fiziki şəxslərin və (və ya) kiçik sahibkarlıq subyekti

olan hüquqi şəxslərin sərbəst pul vəsaitlərini cəmləşdirmək yolu ilə özlərinin qarşılıqlı kreditləşdirilməsi üçün yaratdıqları bank olmayan kredit təşkilatıdır.

**Qiymətli kağızlar bazarı** – qiymətli kağızların emissiyası, buraxılması, tədavülü, ödənilməsi, mülkiyyətçiliyi, saxlanması, kompensasiyası, öhdəliklərlə yüklənməsi, tənzimlənməsi və digər əməliyyatların həyata keçirilməsi üzrə subyektlər arasında olan hüquqi və iqtisadi münasibətlərin məcmusudur.

**Dövlət qiymətli kağızları** - müvafiq icra hakimiyyəti orqanı və müvafiq qaydada buna səlahiyyətləndirilmiş qurum tərəfindən buraxılan qiymətli kağızlardır

**Səhm** – sahibinə hər hansı bir müəssisənin aktivlərində müəyyən bir paya sahiblik və payına uyğun olaraq müəssisənin gəlirinin bir hissəsinin dividend şəklində əldə etmək hüququ verən qiymətli kağızdır.

**Dövlət istiqrazı** – Azərbaycan Respublikasının Maliyyə Nazirliyi tərəfindən büdcə kəsirinin maliyyələşdirilməsi məqsədi ilə buraxılan istiqrazdır.

**Korporativ istiqraz** - özəl müəssisə tərəfindən əlavə vəsait cəlb etmək məqsədi ilə emissiya edilən borc qiymətli kağızıdır

**Mərkəzi Bankın notları** - Mərkəzi Bank tərəfindən bir ilədək müddətinə buraxılan adlı sənədsiz dövlət güzəştli qiymətli kağızlarıdır.

**İxrac** - ölkədə istehsal olunmuş və ya başqa ölkələrdən gətirilmiş malların (təkrar ixrac) ölkə sərhədlərindən kənara göndərilməsidir. Ölkənin öz istehsalı sayılan mallara, həmçinin ölkəyə gətirilən və təkrar emal olunaraq əsas kəmiyyət və keyfiyyət göstəricilərini dəyişən xarici mənşəli mallar da daxil edilir.

**İdxal** - ölkədə istehlak etmək və ya təkrar ixrac edilmək üçün ölkə sərhədlərindən kənardan mal gətirilməsidir.

**Xarici ticarət dövriyyəsi** - idxal və ixracın dəyərinin cəmidir.

**Xarici ticarət saldosu** - ixrac və idxalın fərqidir. Əgər ixrac idxaldan çoxdursa müsbət saldo, idxal ixracdan çoxdursa mənfi saldo alınır.



**Əhalinin gəlirləri** – hesabat dövrü ərzində ölkə əhalisinin (hüquqi şəxs yaratmadan fərdi sahibkarlıqla məşğul olan fiziki şəxslər də daxil olmaqla) əmək ödənişləri, sahibkarlıq fəaliyyəti və mülkiyyətdən gəlirlərini, pul və natura şəklində aldıkları cari transferləri və digər daxilolmalarını əks etdirən, əhalinin həyat səviyyəsini səciyyələndirən mühüm makroiqtisadi göstəricilərdəndir. Bu göstəriciyə ev təsərrüfatlarının şəxsi istehlak məqsədilə istehsal etdikləri məhsulun, həmçinin mənzil sahiblərinin şərti hesablanmış xidmət haqlarının dəyəri də daxil edilir.

**Əhalinin sərəncamda qalan gəlirləri** – cari transferlər, o cümlədən vergilər, digər mütləq ödəmələr, könüllü üzvlük haqları, sosial sığorta ayırmaları çıxıldıqdan sonra əhalinin sərəncamında qalan gəlirlərdir.

**Əhalinin hər nəfərə düşən gəlirləri** - əhalinin gəlirlərinin ümumi məbləğinin ölkə əhalisinin dövr üzrə orta sayına bölməklə hesablanır.

**Orta aylıq nominal əməkhaqqı** – hesablanmış əməkhaqqı fondunun faktiki işləmiş müzdü işçilərin orta siyahı sayına (sosial və ödənişsiz məzuniyyətdə olan şəxslər istisna olmaqla) bölünməsi ilə müəyyən edilir.

**Əhali sayının cari hesablanması** əhalinin son siyahıyaalmasının yekunları əsasında aparılır və hər il bu ərazidə doğulanların və daimi yaşamaq üçün bu əraziyə gələnlərin sayı əhalinin sayına əlavə edilir, ölənlərin və bu ərazidən köçənlərin sayı isə əhalinin sayından çıxılır. Əhalinin son siyahıyaalınmasının yekun məlumatları əsasında siyahıyaalmadan sonrakı dövrlər üzrə əhalinin sayı və strukturunda, eləcə də bəzi nisbi göstəricilərdə müvafiq dəqiqləşdirmələr aparılır.

Əhali yaşayış yerlərinə görə şəhər və kənd əhalisinə bölünür. Şəhər yerlərinə şəhərlər və qəsəbələr aid edilir, qalan bütün yaşayış məntəqələri isə kənd yerləri sayılır.

**Doğulanlar və ölənlər** haqqında məlumatlar Ədliyyə Nazirliyinin rayon (şəhər) qeydiyyat şöbələri tərəfindən tərtib edilən doğum və ölüm haqqında aktlarda olan məlumatların statistik cəhətdən hər ay işlənməsi əsasında əldə edilir. Doğulanların sayına yalnız diri doğulanların sayı daxil edilir.

**Əhalinin təbii artımı** – təqvim ilində diri doğulanların sayı ilə ölənlərin sayının fərqinə bərabərdir.

**Doğumun ümumi əmsalı** – uşaq doğumunun intensivliyini müəyyən edən göstəricidir. Təqvim ilində diri doğulanların sayının əhalinin orta illik sayına nisbəti ilə ölçülür, əhalinin hər 1000 nəfərinə hesablanır.

**Ölümün ümumi əmsalı** – əhali arasında ölümün intensivliyini müəyyən edən göstəricidir. Təqvim ilində, müvafiq olaraq ölənlərin sayının əhalinin orta illik sayına nisbətidir, əhalinin hər 1000 nəfərinə hesablanır.

**Təbii artımın əmsalı** – əhalinin təbii artımı nisbi göstəricilərlə də səciyyələndirilə bilər. Təbii artım əhalinin orta illik sayına bölünərək orta illik əhalinin hər 1000 nəfərinə hesablanır və ya doğumun və ölümün ümumi əmsallarının fərqi ilə müəyyən edilir.

**Ölümün səbəbləri** haqqında informasiya mənbəyi ölümə səbəb olmuş xəstəlik, bədbəxt hadisə, qətl, özünəqəsd, və digər xarici təsirlərlə əlaqədar olaraq səhiyyə müəssisələrində tərtib olunan ölüm haqqında tibbi şəhadətnamələrdəki qeydlərdən ibarətdir.

Ölüm haqqında məlumatların səbəblər üzrə kodlaşdırılması və işlənməsi xəstəliklərin, zədələr və ölümün səbəblərinin X baxılış Beynəlxalq Təsnifatına uyğun aparılır.

**Doğulanda gözlənilən ömür uzunluğu (0 yaş üçün)** – doğulanların hər birinin orta hesabla yaşaya biləcəyi illərin sayını göstərir. Burada doğulanların bütün ömrü boyu ölümün səviyyəsinin hər yaş qrupu üzrə göstəricinin hesablandığı ildəki səviyyədə dəyişməz qalacağı şərti qəbul edilir. Doğulanda gözlənilən ömür uzunluğu həyat cədvəllərinin hesablanması nəticəsində alınır.

**Nikah** kişi və qadının bir-birinə və uşaqlara qarşı hüquq və vəzifələrini müəyyənləşdirən münasibət formasıdır. Ər və arvad arasında hüquqi münasibət, onların nikahlarının Ədliyyə Nazirliyinin rayon (şəhər) qeydiyyat şöbələrində qeyd etdirilməsidir.

Əhalinin təbii hərəkətinin cari statistikasını yalnız hüquqi cəhətdən qeyd olunmuş nikahları nəzərə alır. Əhalinin

siyahıyaalınmasında isə rəsmi qeydə alınıb-alınmamasından asılı olmayaraq, faktiki nikahda olanlar da hesaba alınır.

**Nikahın ümumi əmsalı** – təqvim ilində qeydə alınmış nikahların sayının əhalinin orta illik sayına olan nisbətidir, əhalinin hər 1000 nəfərinə hesablanır.

**Boşanma (nikahın pozulması)** – birlikdə yaşayan ər-arvadın nikahlarının son hüquqi ləğvi tərəflərə təkrar nikaha daxil olmaq hüququ verir. Nikahın pozulma faktı Ədliyyə Nazirliyinin rayon (şəhər) qeydiyyat şöbələrində qeydiyyata alındıqdan sonra pozulmuş hesab olunur.

**Boşanmanın ümumi əmsalı** – təqvim ilində qeydə alınmış boşanmaların sayının əhalinin orta illik sayına nisbətidir, əhalinin hər 1000 nəfərinə hesablanır.