



**AZƏRBAYCAN RESPUBLİKASININ
DÖVLƏT STATİSTİKA KOMİTƏSİ**

SOSIAL, İQTİSADI İNKİŞAF

10

YANVAR-OKTYABR

Məlumatlardan istifadə edərkən Azərbaycan Respublikasının Dövlət Statistika Komitəsinə istinad etmək lazımdır.

Xüsusi işarələr:

"-" hadisə baş verməmişdir

"..." məlumat mövcud deyil

"0,0" məlumat çox kiçik rəqəmlə xarakterizə olunur

"x" müqayisə mümkün deyil

İzahlar:

-cari ilə dair məlumatlar növbəti dəqiqləşdirilmiş statistik hesabatlar əsasında sonrakı nəşrlərdə korrektə edilə bilər

-bəzi hallarda yekunla toplananların cəmi arasındakı fərq rəqəmlərin yuvarlaqlaşdırılması ilə izah olunur

-bu nəşrdə əvvəlki dövrlərə dair məlumatlarla əvvəlki nəşrlərdə həmin dövrlərə aid məlumatlar arasındakı bəzi fərqlər beynəlxalq praktikaya uyğun olaraq yekun statistik hesabatlar əsasında ilkin məlumatlarda aparılmış dəqiqləşdirmələrlə izah olunur

M Ü N D Ə R İ C A T

| | | |
|------------|---|------------|
| I | MAKROİQTİSADI GÖSTƏRİCİLƏR | 5 |
| | 2024-cü ilin yanvar-oktyabr aylarında ölkənin iqtisadi və sosial inkişafının makroiqtisadi göstəriciləri | 5 |
| II | REAL SEKTOR | |
| | Ümumi daxili məhsul | 12 |
| | Sənaye | 15 |
| | Tikinti | 39 |
| | Kənd təsərrüfatı | 44 |
| | Nəqliyyat | 50 |
| | İnformasiya və rabitə | 55 |
| | İstehlak bazarı | 56 |
| | Əmtəə bazarı | 57 |
| | İctimai iaşə xidmətləri | 64 |
| | Əhaliyə göstərilən ödənişli xidmətlər | 66 |
| | Qiymət indeksləri | 70 |
| | Kredit qoyuluşları | 85 |
| | Məşğulluq və işsizlik | 87 |
| | Yeni iş yerləri | 90 |
| III | DÖVLƏT SEKTORU | |
| | Dövlət büdcəsi | 94 |
| IV | XARİCİ SEKTOR | |
| | Xarici ticarət | 99 |
| V | SOSIAL SEKTOR | |
| | Əhalinin gəlirləri | 108 |
| | Əməkhaqqı | 109 |
| | Əhalinin əmanətləri və manatın məzənnəsi | 110 |
| | Qiymətli kağızlar bazarı | 112 |
| | Sosial müdafiə | 113 |
| | Demoqrafik vəziyyət | 120 |
| | İqtisadi rayonlar | 125 |
| | Metodoloji izahatlar | 187 |

**Azərbaycan Respublikasının
Dövlət Statistika Komitəsi
Məruzə № 10
18 noyabr 2024-cü il**

**2024-cü İLİN YANVAR-OKTYABR AYLARINDA
ÖLKƏNİN İQTİSADI VƏ SOSIAL İNKİŞAFININ
MAKROİQTİSADI GÖSTƏRİCİLƏRİ**

2024-cü ilin yanvar-oktyabr aylarında ölkədə fəaliyyət göstərən müəssisə, təşkilat və fərdi sahibkarlar tərəfindən 103,5 milyard manatlıq və ya 2023-cü ilin müvafiq dövrü ilə müqayisədə 4,9 faiz çox **ümumi daxili məhsul** istehsal edilmişdir. Ötən ilin yanvar-oktyabr ayları ilə müqayisədə iqtisadiyyatın neft-qaz sektorunda əlavə dəyər istehsalı 1,7 faiz, qeyri neft-qaz sektorunda isə 6,8 faiz artmışdır.

Əlavə dəyərin 37,1 faizi sənaye, 10,0 faizi ticarət; nəqliyyat vasitələrinin təmiri, 7,0 faizi nəqliyyat və anbar təsərrüfatı, 6,3 faizi tikinti, 6,2 faizi kənd təsərrüfatı, meşə təsərrüfatı və balıqçılıq, 2,4 faizi turistlərin yerləşdirilməsi və ictimai iaşə, 1,8 faizi informasiya və rabitə sahələrində, 19,2 faizi isə digər sahələrdə istehsal edilmişdir. Məhsula və idxala xalis vergilər ÜDM-in 10,0 faizini təşkil etmişdir. Əhalinin hər nəfərinə düşən ÜDM 10146,5 manata bərabər olmuşdur.

Sənaye müəssisələri və bu sahədə fəaliyyət göstərən fərdi sahibkarlar tərəfindən 2024-cü ilin yanvar-oktyabr aylarında 53,3 milyard manatlıq və ya 2023-cü ilin müvafiq dövrü ilə müqayisədə 2,2 faiz çox sənaye məhsulu istehsal edilmişdir. Neft-qaz sektorunda məhsul istehsalı 1,5 faiz, qeyri neft-qaz sektorunda isə 8,7 faiz artmışdır.

Sənaye məhsulunun 64,0 faizi mədənçıxarma sektorunda, 30,3 faizi emal sektorunda, 4,7 faizi elektrik enerjisi, qaz və buxar istehsalı, bölüşdürülməsi və təchizatı sektorunda, 1,0 faizi isə su təchizatı, tullantıların təmizlənməsi və emalı sektorunda istehsal olunmuşdur.

Mədəncixarma sektorunda əmtəlik neft hasilatı 3,5 faiz azalmış, əmtəlik qaz hasilatı isə 6,8 faiz artmışdır.

Emal sektorunda əczaçılıq məhsullarının istehsalı 68,4 faiz, avtomobil, qoşqu və yarımqoşquların istehsalı 58,4 faiz, mebel istehsalı 40,7 faiz, hazır metal məmulatlarının istehsalı 38,9 faiz, metallurgiya sənayesi məhsullarının istehsalı 30,3 faiz, elektrik avadanlıqlarının istehsalı 29,6 faiz, ağacın emalı və ağacdan məmulatların istehsalı 22,3 faiz, rezin və plastik kütlə məmulatlarının istehsalı 20,4 faiz, tikinti materiallarının istehsalı 19,6 faiz, içkilərin istehsalı 18,1 faiz, tütün məmulatlarının istehsalı 14,3 faiz, kimya sənayesi məhsullarının istehsalı 10,3 faiz, kağız və karton istehsalı 9,7 faiz, qida məhsullarının istehsalı 8,7 faiz, kompüter, elektron və optik məhsulların istehsalı 4,3 faiz, geyim istehsalı 3,9 faiz, neft məhsullarının istehsalı 2,6 faiz, dəri və dəri məmulatlarının, ayaqqabıların istehsalı 0,2 faiz artmış, toxuculuq sənayesi məhsullarının istehsalı 4,8 faiz, sair sənaye məhsullarının istehsalı 6,8 faiz, maşın və avadanlıqların quraşdırılması və təmiri işləri 8,0 faiz, poliqrafiya məhsullarının istehsalı 24,9 faiz, maşın və avadanlıqların istehsalı 43,2 faiz, sair nəqliyyat vasitələrinin istehsalı isə 52,8 faiz azalmışdır.

Elektrik enerjisi, qaz və buxar istehsalı, bölüşdürülməsi və təchizatı sektorunda istehsalın həcmi 0,4 faiz azalmış, su təchizatı, tullantıların təmizlənməsi və emalı sektorunda isə 8,0 faiz artmışdır.

İstehsal edilmiş sənaye məhsulunun böyük hissəsi istehlakçılara göndərilmiş, əvvəlki dövrlərdə yaranmış ehtiyatlar da nəzərə alınmaqla sənaye müəssisələrinin anbarlarında 01 noyabr 2024-cü il vəziyyətinə 911,4 milyon manatlıq hazır məhsul olmuşdur.

Kənd təsərrüfatı bitkilərinin yığılı başa çatmaq üzrədir. Noyabr ayının 1-nə kimi qarğıdalı da daxil olmaqla tarlalardan 3195,9 min ton və ya keçən ilin müvafiq dövrünə nisbətən 0,7 faiz çox dənli və dənli paxlalı bitkilər, 1785,6 min ton (1,8 faiz çox) tərəvəz, 1118,2 min ton (3,1 faiz çox) meyvə və giləmeyvə, 914,5 min ton (7,6 faiz az) kartof, 490,0 min ton (11,8 faiz çox)

bostan məhsulları, 200,6 min ton (7,8 faiz az) üzüm, 164,5 min ton (31,5 faiz çox) şəkər çuğunduru, 139,5 min ton (17,4 faiz az) pambıq, 31,1 min ton (6,3 faiz çox) günəbaxan, 5588,1 ton (34,0 faiz çox) tütün, 1041,7 ton (5,5 faiz az) yaşıl çay yarpağı yığılmışdır.

2024-cü ilin yanvar-oktyabr aylarında diri çəkiddə 491,4 min ton ət, 1880,3 min ton süd, 1917,6 milyon ədəd yumurta, 14,8 min ton yun, 239,4 ton barama istehsal olunmuşdur. 2023-cü ilin yanvar-oktyabr ayları ilə müqayisədə ət istehsalı 1,2 faiz, süd istehsalı 0,8 faiz, yumurta istehsalı 4,6 faiz artmış, yun istehsalı 2,1 faiz, barama istehsalı 32,9 faiz azalmışdır.

2023-cü ilin yanvar-oktyabr ayları ilə müqayisədə kənd təsərrüfatının ümumi məhsulu 1,0 faiz, o cümlədən heyvandarlıq məhsulları istehsalı 1,5 faiz, bitkiçilik məhsulları istehsalı 0,5 faiz artmışdır.

2024-cü ilin yanvar-oktyabr aylarında əsas kapitalla 14391,1 milyon manat məbləğində, yaxud əvvəlki ilin müvafiq dövrü ilə müqayisədə 4,4 faiz az investisiya yönəldilmişdir. Neft-qaz sektoruna yatırılmış investisiyaların həcmi 9,1 faiz, qeyri neft-qaz sektoruna yönəldilən investisiyaların həcmi isə 2,0 faiz azalmışdır. İstifadə olunmuş investisiyanın 7308,6 milyon manatı və ya 50,8 faizi məhsul istehsalı sahələrinə, 5162,4 milyon manatı (35,9 faizi) xidmət sahələrinə, 1920,1 milyon manatı (13,3 faizi) isə yaşayış evlərinin tikintisinə sərf olunmuşdur. Əsas kapitalla yönəldilmiş investisiyaların 11943,1 milyon manatını və ya 83,0 faizini daxili investisiyalar təşkil etmişdir. Əsas kapitalla yönəldilmiş investisiyaların 10409,9 milyon manatı və ya 72,3 faizi bilavasitə tikinti-quraşdırma işlərinin yerinə yetirilməsinə sərf olunmuşdur.

Nəqliyyat sektorunda fəaliyyət göstərən müəssisələr və fiziki şəxslər tərəfindən 2024-cü ilin yanvar-oktyabr aylarında 193,8 milyon ton **yük** və 1695,0 milyon **sərnişin** daşınmışdır. 2023-cü ilin müvafiq dövrü ilə müqayisədə yük daşınması 4,1 faiz, sərnişin daşınması isə 9,2 faiz artmışdır. Yüklərin 59,3 faizi avtomobil, 28,8 faizi boru kəməri, 8,0 faizi dəmir yolu, 3,7 faizi dəniz, 0,2 faizi isə hava nəqliyyatı ilə daşınmışdır. Sərnişinlərin

88,2 faizi avtomobil, 11,1 faizi metro, qalan hissəsi isə digər nəqliyyat növləri ilə daşınmışdır.

İnformasiya və rəbitə müəssisələri tərəfindən göstərilmiş 2863,6 milyon manatlıq xidmətlərin 72,3 faizi əhali sektoruna aid olmuşdur. 2024-cü ilin yanvar-oktyabr aylarında göstərilmiş informasiya və rəbitə xidmətlərinin həcmi əvvəlki ilin müvafiq dövrü ilə müqayisədə 12,1 faiz artmış, bu sahədə əldə edilmiş gəlirin 84,3 faizi qeyri-dövlət sektorunun payına düşmüşdür.

2024-cü ilin yanvar-oktyabr aylarında **pərakəndə ticarət** şəbəkəsindən əhaliyə 48343,0 milyon manatlıq məhsul satılmış, xidmət subyektləri tərəfindən 10192,4 milyon manatlıq **ödənişli xidmət** göstərilmişdir. 2023-cü ilin müvafiq dövrü ilə müqayisədə əmtəə dövriyyəsi 3,7 faiz, əhaliyə göstərilmiş ödənişli xidmətlərdən əldə olunan gəlir 8,3 faiz artmış, ticarət şəbəkəsində 26472,8 milyon manatlıq ərzaq məhsulları, içkilər və tütün məmulatları, 21870,2 milyon manatlıq qeyri-ərzaq malları satılmışdır.

Gömrük orqanlarında qeydiyyatı aparılmış, lakin gömrük rəsmiləşdirilməsi tam başa çatdırılmamış ixrac olunan xam neft və təbii qazın statistik qiymətləndirilmiş dəyəri nəzərə alınmaqla 2024-cü ilin yanvar-sentyabr aylarında ölkənin **xarici ticarət** dövriyyəsi 34173,9 milyon ABŞ dolları təşkil etmişdir. Ticarət dövriyyəsinin 19530,7 milyon dollarını və ya 57,2 faizini ölkədən ixrac olunmuş məhsulların, 14643,2 milyon dollarını (42,8 faizini) isə idxal məhsullarının dəyəri təşkil etmiş, nəticədə 4887,5 milyon dollar məbləğində müsbət saldo yaranmışdır. 2023-cü ilin yanvar-sentyabr ayları ilə müqayisədə xarici ticarət dövriyyəsi faktiki qiymətlərlə 1,5 faiz, real ifadədə 4,9 faiz, o cümlədən idxal 1,2 faiz, ixrac isə 7,1 faiz azalmışdır.

2024-cü ilin yanvar-sentyabr aylarında qeyri neft-qaz məhsullarının ixracı 2465,1 milyon dollar təşkil etmiş və 2023-cü ilin yanvar-sentyabr aylarına nisbətən faktiki qiymətlərlə 1,3 faiz artmış, real ifadədə isə 10,3 faiz azalmışdır.

2024-cü ilin yanvar-oktyabr aylarında **istehlak qiymətləri indeksi** 2023-cü ilin müvafiq dövrü ilə müqayisədə 101,7 faiz, o cümlədən qida məhsulları, içkilər və tütün məmulatları üzrə

100,6 faiz, qeyri-qida malları üzrə 101,5 faiz, əhaliyə göstərilən ödənişli xidmətlər üzrə 103,6 faiz təşkil etmişdir.

2024-cü ilin yanvar-sentyabr aylarında muzzdlu işçilərin **orta aylıq nominal əməkhaqqı** 2023-cü ilin müvafiq dövrünə nisbətən 8,0 faiz artaraq 993,0 manat təşkil etmişdir.

2024-cü ilin yanvar-oktyabr aylarında **əhalinin gəlirləri** nominal ifadədə 2023-cü ilin müvafiq dövrü ilə müqayisədə 5,8 faiz artaraq 68,1 milyard manat olmuşdur.

Maliyyə Nazirliyinin operativ məlumatlarına əsasən 2024-cü ilin yanvar-oktyabr aylarında **dövlət büdcəsinə** 31542,5 milyon manat vəsait daxil olmuş, büdcədən 28108,2 milyon manat vəsait xərclənmiş, büdcənin icrasında 3434,3 milyon manatlıq profisit yaranmışdır.

Mərkəzi Bankın məlumatlarına görə, 2024-cü il oktyabr ayının 1-nə ölkənin bank və digər kredit təşkilatlarının **kredit portfeli** milli valyuta ekvivalentində 28404,6 milyon manat təşkil etmiş, onun 23827,9 milyon manatı uzunmüddətli kreditlər olmuşdur. Ödəmə vaxtı keçmiş kreditlərin məbləği ümumi kredit portfelinin 1,7 faizini təşkil etmişdir.

Əhalinin banklardakı **əmanətlərinin** milli valyuta ekvivalentində məbləği 2024-cü il oktyabr ayının 1-nə 14164,0 milyon manat olmuşdur.

2024-cü ilin yanvar-oktyabr aylarında milli valyutanın 1 ABŞ dollarına nisbətdə **orta məzənnəsi** 1,70 manata, 1 Avroya –1,85 manata, 100 Türk lirəsinə–5,24 manata, 100 Rusiya rubluna –1,87 manata bərabər olmuşdur.

2024-cü ilin yanvar-sentyabr aylarında **əhalinin sayı** 33671 nəfər və ya 0,3 faiz artaraq 2024-cü il oktyabr ayının 1-i vəziyyətinə 10214441 nəfərə çatmışdır.

MAKROİQTİSADI GÖSTƏRİCİLƏR

Cədvəl 1

MAKROİQTİSADI GÖSTƏRİCİLƏR

| Göstəricinin adı | 2024-cü ilin yanvar- oktyabr ayları, faktiki | 2024-cü ilin yanvar-oktyabr ayları 2023-cü ilin yanvar-oktyabr aylarına nisbətən, faizlə | <u>Məlumat üçün</u> 2023-cü ilin yanvar-oktyabr ayları 2022-ci ilin yanvar-oktyabr aylarına nisbətən, faizlə |
|---|--|--|---|
| A | 1 | 2 | 3 |
| Ümumi daxili məhsul, milyon manat | 103 495,8 | 104,9 | 100,5 |
| o cümlədən qeyri neft-qaz ÜDM | 68 685,7 | 106,8 | 103,1 |
| Əhalinin hər nəfərinə düşən ÜDM, manat | 10 146,5 | 104,4 | 99,9 |
| Sənaye məhsulu, milyon manat | 53 304,3 | 102,2 | 98,4 |
| o cümlədən qeyri neft-qaz sənayesi | 15 346,2 | 108,7 | 107,4 |
| Əsas kapitala yönəldilmiş vəsaitlər, milyon manat | 14 391,1 | 95,6 | 117,1 |
| o cümlədən qeyri neft-qaz sektoruna | 9 867,9 | 98,0 | 115,4 |
| ondan qeyri neft-qaz sənayesinə | 883,8 | 119,6 | 72,3 |
| Kənd təsərrüfatı məhsulu, milyon manat | 11 407,1 | 101,0 | 103,0 |
| o cümlədən: bitkiçilik | 5 866,9 | 100,5 | 102,7 |
| heyvandarlıq | 5 540,2 | 101,5 | 103,3 |
| Nəqliyyat sektorunda yük daşınması, milyon ton | 193,8 | 104,1 | 105,4 |
| Nəqliyyat sektorunda sərnişin daşınması, milyon sərnişin | 1 695,0 | 109,2 | 117,8 |
| İnformasiya və rabitə xidmətləri, milyon manat | 2 863,6 | 112,1 | 115,8 |
| Pərakəndə ticarət dövriyyəsi, milyon manat | 48 343,0 | 103,7 | 103,4 |
| Əhaliyə göstərilən ödənişli xidmətlər, milyon manat | 10 192,4 | 108,3 | 115,3 |
| Dövlət büdcəsinin gəlirləri, milyon manat | 31 542,5 | 119,4 | 97,7 |
| Dövlət büdcəsinin xərcləri, milyon manat | 28 108,2 | 105,5 | 114,8 |
| Dövlət büdcəsinin profisiti, milyon manat | 3 434,3 | x | x |
| Əhalinin nominal gəlirləri, milyon manat | 68 097,2 | 105,8 | 113,2 |
| Əhalinin hər nəfərinə düşən nominal gəlirlər, manat | 6 676,1 | 105,3 | 112,5 |

MAKROİQTİSADI GÖSTƏRİCİLƏR

...ardı

| A | 1 | 2 | 3 |
|---|------------------|----------------|-----------------|
| Əhalinin banklardakı əmanətləri, 2024-cü il 01 oktyabr vəziyyətinə, milyon manat | 14 164,0 | 111,5 | 113,2 |
| Kredit qoyuluşları, 2024-cü il 01 oktyabr vəziyyətinə, milyon manat | 28 404,6 | 123,4 | 116,8 |
| o cümlədən vaxtı keçmiş kreditlər | 480,0 | 92,3 | 80,0 |
| Orta aylıq nominal əməkhaqqı, manat | 993,0* | 108,0** | 111,2*** |
| İstehlak qiymətlərinin indeksi¹⁾ | x | 101,7 | 110,2 |
| Əhalinin sayı, 2024-cü il 01 oktyabr vəziyyətinə, min nəfər | 10 214,4 | 100,5 | 100,6 |
| Xarici ticarət dövriyyəsi²⁾, milyon ABŞ \$ | | | |
| faktiki qiymətlərlə | 34 173,9* | 98,5** | 83,9*** |
| müqayisəli qiymətlərlə | x | 95,1** | 100,6*** |
| o cümlədən: ixrac | | | |
| faktiki qiymətlərlə | 19 530,7* | 88,5** | 71,1*** |
| müqayisəli qiymətlərlə | x | 92,9** | 99,2*** |
| ondan qeyri neft-qaz ixracı | | | |
| faktiki qiymətlərlə | 2 465,1* | 101,3** | 110,6*** |
| müqayisəli qiymətlərlə | x | 89,7** | 106,2*** |
| idxal | | | |
| faktiki qiymətlərlə | 14 643,2* | 116,1** | 122,6*** |
| müqayisəli qiymətlərlə | x | 98,8** | 104,6*** |

Qeyd:

* 2024-cü ilin yanvar-sentyabr ayları.

** 2024-cü ilin yanvar- sentyabr ayları 2023-cü ilin yanvar- sentyabr aylarına nisbətən.

*** 2023-cü ilin yanvar- sentyabr ayları 2022-ci ilin yanvar- sentyabr aylarına nisbətən.

¹⁾ 2024-cü ilin oktyabr ayı üzrə **illik** (2024-cü ilin oktyabr ayı 2023-cü ilin oktyabr ayına nisbətən) istehlak qiymətləri indeksi 103,4 faiz təşkil etmişdir.

²⁾ Hesabat dövründə gömrük orqanlarında qeydiyyatı aparılmış, lakin gömrük rəsmiləşdirilməsi tam başa çatdırılmamış ixrac olunan xam neft və təbii qazın statistik qiymətləndirilmiş dəyərində dair məlumatlar nəzərə alınmaqla.

Ümumi Daxili Məhsul istehsalı

2024-cü ilin yanvar-oktyabr aylarında ölkədə 103495,8 milyon manatlıq və ya əvvəlki ilin eyni dövrü ilə müqayisədə 4,9 faiz çox ümumi daxili məhsul istehsal olunmuşdur.

İqtisadiyyatın neft-qaz sektorunda əlavə dəyər 1,7 faiz, qeyri neft-qaz sektorunda isə 6,8 faiz artmışdır.

ÜDM istehsalının 37,1 faizi sənaye, 10,0 faizi ticarət; nəqliyyat vasitələrinin təmiri, 7,0 faizi nəqliyyat və anbar təsərrüfatı, 6,3 faizi tikinti, 6,2 faizi kənd təsərrüfatı, meşə təsərrüfatı və balıqçılıq, 2,4 faizi turistlərin yerləşdirilməsi və ictimai iaşə, 1,8 faizi informasiya və rabitə sahələrinin, 19,2 faizi digər sahələrin payına düşmüş, məhsula və idxala xalis vergilər ÜDM-in 10,0 faizini təşkil etmişdir.

Əhalinin hər nəfərinə düşən ÜDM 10146,5 manata bərabər olmuşdur.

Ümumi daxili məhsul istehsalı

milyon manat

| | Yanvar-oktyabr | | 2024-cü ilin yanvar-oktyabr ayları əvvəlki ilin müvafiq dövrünə nisbətən, müqayisəli qiymətlərlə, faizlə |
|--|-----------------|--------------------|--|
| | 2024 | 2023 ^{*)} | |
| Ümumi Daxili Məhsul | 103495,8 | 101327,7 | 104,9 |
| o cümlədən: | | | |
| Kənd təsərrüfatı, meşə təsərrüfatı və balıqçılıq | 6466,2 | 6177,3 | 100,9 |
| Sənaye | 38417,5 | 41780,1 | 102,1 |
| o cümlədən: | | | |
| mədəncixarma sənayesi | 30679,8 | 34710,9 | 101,1 |
| emal sənayesi | 6429,0 | 5811,4 | 108,2 |
| elektrik enerjisi, qaz və buxar istehsalı, bölüşdürülməsi və təchizəti | 1062,4 | 1035,7 | 99,6 |
| su təchizəti, tullantıların təmizlənməsi və emalı | 246,3 | 222,1 | 108,0 |
| Tikinti | 6526,3 | 5578,0 | 115,5 |
| Ticarət: nəqliyyat vasitələrinin təmiri | 10309,3 | 9849,5 | 103,7 |
| Nəqliyyat və anbar təsərrüfatı | 7296,2 | 6417,4 | 115,7 |
| Turistlərin yerləşdirilməsi və ictimai iaşə | 2488,0 | 2197,3 | 111,3 |
| İnformasiya və rabitə | 1829,0 | 1626,2 | 112,1 |
| Digər sahələr | 19827,8 | 18371,8 | 103,0 |
| Məhsula və idxala xalis vergilər | 10335,5 | 9330,1 | 108,5 |

^{*)} 2023-cü ilin yanvar-oktyabr aylarının göstəriciləri yekun məlumatlar əsasında dəqiqləşdirilmişdir.

Neft-qaz və qeyri neft-qaz sektorlarında ümumi daxili məhsul istehsalı

| | Yanvar-oktyabr | | 2024-cü ilin yanvar-oktyabr ayları əvvəlki ilin müvafiq dövrünə nisbətən, müqayisəli qiymətlərlə, faizlə |
|----------------------------|-----------------|-----------------|--|
| | 2024 | 2023*) | |
| Ümumi Daxili Məhsul | 103495,8 | 101327,7 | 104,9 |
| o cümlədən: | | | |
| neft-qaz sektoru | 34810,1 | 38266,4 | 101,7 |
| qeyri neft-qaz sektoru | 68685,7 | 63061,3 | 106,8 |

*) 2023-cü ilin yanvar-oktyabr aylarının göstəriciləri yekun məlumatlar əsasında dəqiqləşdirilmişdir.

Qrafik 1

2024-cü ilin yanvar-oktyabr aylarında istehsal olunmuş ümumi daxili məhsulun strukturu

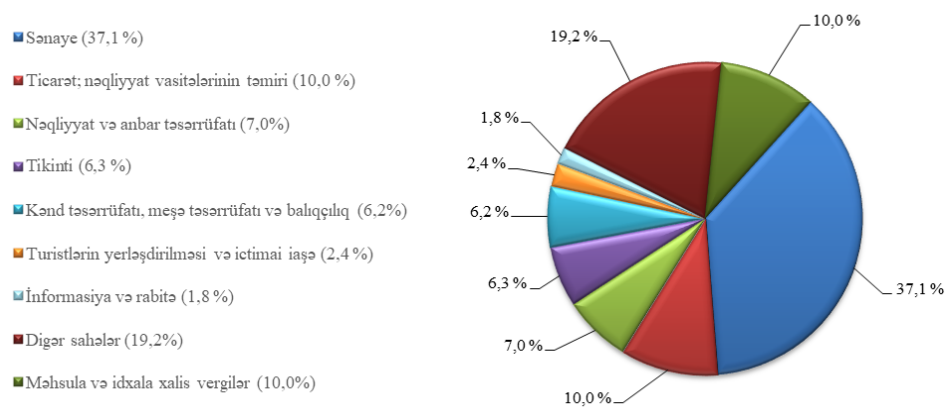

Sənaye

2024-cü ilin yanvar-oktyabr aylarında sənaye müəssisələri və bu sahədə fəaliyyət göstərən fərdi sahibkarlar tərəfindən 53,3 milyard manatlıq və ya 2023-cü ilin müvafiq dövrü ilə müqayisədə 2,2 faiz çox sənaye məhsulu istehsal edilmiş, məhsul istehsalı neft-qaz sektorunda 1,5 faiz, qeyri neft-qaz sektorunda isə 8,7 faiz artmışdır.

Sənaye məhsulunun 64,0 faizi mədənçıxarma, 30,3 faizi emal, 4,7 faizi elektrik enerjisi, qaz və buxar istehsalı, bölüşdürülməsi və təchizatı, 1,0 faizi isə su təchizatı, tullantıların təmizlənməsi və emalı sektorlarında istehsal olunmuşdur.

Sənayedə qeyri-dövlət sektorunun payı 81,1 faiz olmuşdur. Ümumi istehsalın 89,7 faizi sənaye məhsullarının istehsalı, 10,3 faizi isə sənaye xarakterli xidmətlərin göstərilməsi hesabına yaradılmışdır.

Cədvəl 4

Sənaye istehsalı indeksləri, sabit qiymətlərlə, faizlə

| | Əvvəlki aya nisbətən | Əvvəlki ilin müvafiq dövrünə nisbətən |
|-------------------|----------------------|---------------------------------------|
| 2023-cü il | | |
| Yanvar | 100,6 | 95,7 |
| Fevral | 90,0 | 97,2 |
| Mart | 93,0 | 96,8 |
| Aprel | 93,5 | 97,6 |
| May | 113,0 | 98,1 |
| İyun | 93,0 | 98,4 |
| İyul | 104,6 | 98,4 |
| Avqust | 103,0 | 99,3 |
| Sentyabr | 86,0 | 98,9 |
| Oktyabr | 99,9 | 98,4 |
| Noyabr | 116,3 | 99,0 |
| Dekabr | 110,0 | 98,9 |
| 2024-cü il | | |
| Yanvar | 101,1 | 98,5 |
| Fevral | 93,1 | 100,1 |
| Mart | 93,8 | 100,9 |
| Aprel | 90,5 | 100,6 |
| May | 113,2 | 100,4 |

REAL SEKTOR

...ardı

| | Əvvəlki aya nisbətən | Əvvəlki ilin müvafiq dövrünə nisbətən |
|----------|----------------------|---------------------------------------|
| İyun | 96,6 | 100,9 |
| İyul | 107,7 | 101,7 |
| Avqust | 89,9 | 100,6 |
| Sentyabr | 100,1 | 101,3 |
| Oktyabr | 102,5 | 102,2 |

İstehsal edilmiş məhsulun böyük hissəsi istehlakçılara göndərilmiş, əvvəlki dövrlərdə yaranmış ehtiyatlar da nəzərə alınmaqla sənaye müəssisələrinin anbarlarında 01 noyabr 2024-cü il vəziyyətinə 911,4 milyon manatlıq hazır məhsul olmuşdur.

Ehtiyatların 56,2 faizi Bakı, 16,1 faizi Sumqayıt, 2,7 faizi Gəncə, 2,3 faizi Şirvan şəhərlərinin, 1,5 faizi Naxçıvan Muxtar Respublikasının, qalan hissəsi isə digər şəhər və rayonların sənaye müəssisələrinin anbarlarında qalmışdır. Sənaye müəssisələrinin anbarlarında başqa müəssisələrdən alınmış və satış üçün nəzərdə tutulmuş 98,4 milyon manat məbləğində digər məhsullar da mövcud olmuşdur.

Mədəncixarma sənayesi

Mədəncixarma sənayesində istehsalın ümumi dəyəri 34,1 milyard manat olmaqla, əvvəlki ilin müvafiq dövrünə nisbətən 1,5 faiz artmışdır.

Cədvəl 5

Mədəncixarma sənayesi üzrə istehsalın həcmi

| Fəaliyyət növlərinin adı | 2024-cü ilin yanvar-oktyabr aylarında istehsal edilmişdir, milyon manat | Əvvəlki ilin müvafiq dövrünə nisbətən (sabit qiymətlərlə), faizlə |
|---|---|---|
| Mədəncixarma sənayesi | 34121,4 | 101,5 |
| Xam neft və təbii qaz hasilatı | 31519,8 | 101,5 |
| Metal filizlərinin hasilatı | 276,3 | 89,1 |
| Mədəncixarma sənayesinin digər sahələri | 201,8 | 130,4 |
| Mədəncixarma sənayesi sahəsinə xidmətlərin göstərilməsi | 2123,5 | 102,2 |

REAL SEKTOR

Sahənin əsas məhsulu olan əmtəlik neft hasilatı 24,1 milyon ton, əmtəlik təbii qaz hasilatı isə 31,7 milyard kub metr təşkil etmişdir. Əmtəlik neft hasilatı əvvəlki ilin müvafiq dövrü ilə müqayisədə 3,5 faiz azalmış, əmtəlik qaz hasilatı isə 6,8 faiz artmışdır.

Cədvəl 6

Mədənçixarma sənayesində istehsal olunmuş əsas məhsullar

| Məhsul növləri | 2024-cü ilin yanvar-oktyabr aylarında istehsal edilmişdir | Əvvəlki ilin müvafiq dövrünə nisbətən, faizlə | 01.11.2024-cü il vəziyyətinə hazır məhsul ehtiyatı |
|--|---|---|--|
| Xam neft və təbii qaz hasilatı | | | |
| Xam neft (qaz kondensatı daxil olmaqla), min ton | 24147,8 | 96,3 | 264,8 |
| ondan əmtəlik | 24092,8 | 96,5 | 264,8 |
| Təbii qaz, milyon kub metr | 41625,4 | 104,7 | - |
| ondan əmtəlik | 31727,0 | 106,8 | - |
| Metal filizlərinin hasilatı | | | |
| Mis konsentratı, ton | 112,0 | 5,3 | 25,9 |
| Gümüş, kq | 2703,2 | 79,7 | 819,2 |
| Qızıl, kq | 2167,1 | 101,7 | 390,3 |
| Mədənçixarma sənayesinin digər məhsulları | | | |
| İnşaat üçün əhəng daşı, min ton | 565,5 | 2,1 d. | - |
| Gips və anhidrit, min ton | 440,0 | 103,7 | 34,0 |
| Tikinti qumu, min ton | 1073,5 | 131,3 | 11,0 |
| Çınqıl, qırmadaş, xırda çay daşı və çaxmaq daşı, min ton | 3191,8 | 162,0 | 89,7 |
| Bentonit, min ton | 192,5 | 177,4 | 121,9 |
| Duz, ton | 74362,6 | 121,1 | 43,2 |

Neft və qaz hasilatının aylar üzrə dinamikası

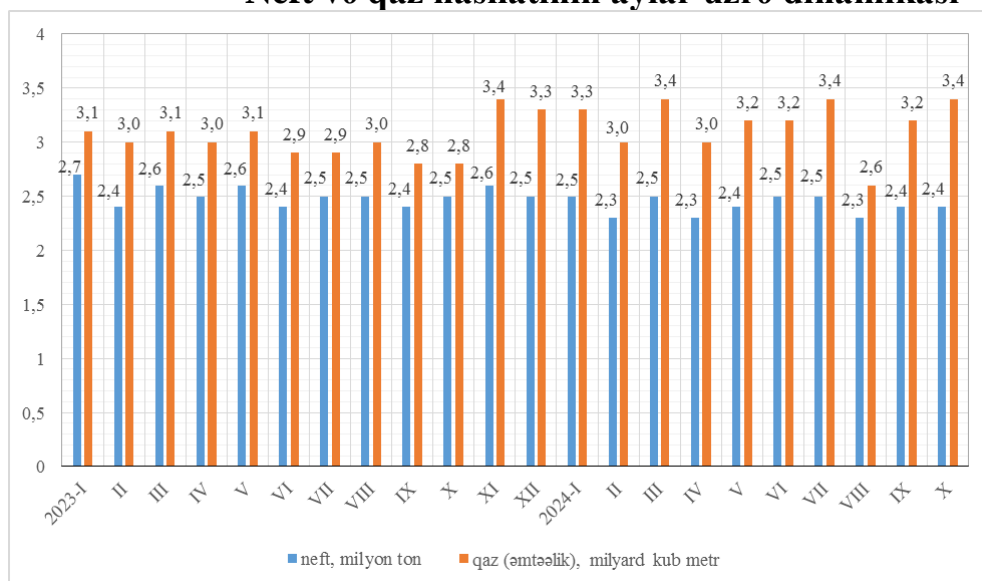

Emal sənayesi

Emal sənayesində 2024-cü ilin yanvar-oktyabr aylarında 16147,3 milyon manatlıq məhsul istehsal olunmuş və sənaye xarakterli xidmətlər göstərilmişdir.

Emal sənayesində istehsalın dinamikası

| | Əvvəlki ilin müvafiq dövrünə nisbətən, faizlə | |
|-------------------|---|--------------------------------|
| | Emal sənayesi-cəmi | ondan qeyri-neft emal sənayesi |
| 2023-cü il | | |
| Yanvar | 95,9 | 98,6 |
| Yanvar-fevral | 102,0 | 106,6 |
| Yanvar-mart | 103,0 | 104,4 |
| Yanvar-aprel | 110,4 | 106,2 |
| Yanvar-may | 114,4 | 108,3 |
| Yanvar-iyun | 113,1 | 107,7 |
| Yanvar-iyul | 111,2 | 108,7 |
| Yanvar-avqust | 109,9 | 108,2 |
| Yanvar-sentyabr | 109,4 | 108,3 |

REAL SEKTOR

...ardı

| | Əvvəlki ilin müvafiq dövrünə nisbətən, faizlə | |
|-------------------|---|--------------------------------|
| | Emal sənayesi-cəmi | ondan qeyri-neft emal sənayesi |
| Yanvar-oktyabr | 109,6 | 109,7 |
| Yanvar-noyabr | 109,8 | 110,6 |
| Yanvar-dekabr | 109,8 | 111,2 |
| 2024-cü il | | |
| Yanvar | 107,3 | 117,7 |
| Yanvar-fevral | 113,7 | 118,1 |
| Yanvar-mart | 110,0 | 112,9 |
| Yanvar-aprel | 110,7 | 114,0 |
| Yanvar-may | 109,5 | 111,0 |
| Yanvar-iyun | 107,4 | 110,9 |
| Yanvar-iyul | 107,2 | 110,8 |
| Yanvar-avqust | 107,6 | 110,4 |
| Yanvar-sentyabr | 108,1 | 111,4 |
| Yanvar-oktyabr | 108,2 | 111,6 |

Qrafik 3

Emal sənayesi üzrə istehsal indeksinin dinamikası (əvvəlki ilin müvafiq dövrünə nisbətən, faizlə)

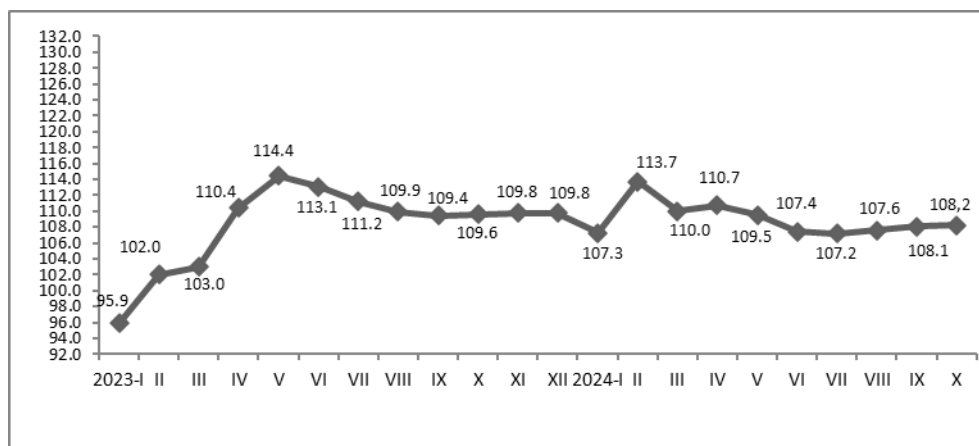

Emal sənayesinin fəaliyyət növləri üzrə məhsul buraxılışı

| Fəaliyyət növlərinin adı | 2024-cü ilin yanvar-oktyabr aylarında istehsal edilmişdir, milyon manat | Əvvəlki ilin müvafiq dövrünə nisbətən, faizlə |
|---|---|---|
| Emal sənayesi –cəmi | 16147,3 | 108,2 |
| o cümlədən: | | |
| qida məhsullarının istehsalı | 3923,7 | 108,7 |
| içki istehsalı | 685,9 | 118,1 |
| tütün məmulatlarının istehsalı | 673,4 | 114,3 |
| toxuculuq sənayesi | 236,8 | 95,2 |
| geyim istehsalı | 108,2 | 103,9 |
| dəri və dəridən məmulatların, ayaqqabıların istehsalı | 31,3 | 100,2 |
| mebeldən başqa ağacın emalı və ağacdan məmulatların istehsalı | 21,2 | 122,3 |
| kağız və karton istehsalı | 183,6 | 109,7 |
| poliqrafiya məhsullarının istehsalı | 111,9 | 75,1 |
| neft məhsullarının istehsalı | 4314,9 | 102,6 |
| kimya sənayesi | 1362,7 | 110,3 |
| əczaçılıq məhsullarının istehsalı | 18,6 | 168,4 |
| rezin və plastik kütlə məmulatlarının istehsalı | 435,4 | 120,4 |
| tikinti materiallarının istehsalı | 1172,6 | 119,6 |
| metallurgiya sənayesi | 811,7 | 130,3 |
| hazır metal məmulatlarının istehsalı | 333,7 | 138,9 |
| kompüter, elektron və optik məhsulların istehsalı | 36,3 | 104,3 |
| elektrik avadanlıqlarının istehsalı | 185,0 | 129,6 |
| maşın və avadanlıqların istehsalı | 439,4 | 56,8 |
| avtomobil, qoşqu və yarımqoşquların istehsalı | 193,4 | 158,4 |
| sair nəqliyyat vasitələrinin istehsalı | 10,9 | 47,2 |
| mebellərin istehsalı | 299,9 | 140,7 |
| zərgərlik məmulatları, musiqi alətləri, idman mallarının və tibb avadanlıqlarının istehsalı | 72,5 | 93,2 |
| maşın və avadanlıqların quraşdırılması və təmiri | 484,3 | 92,0 |

REAL SEKTOR

Əvvəlki ilin müvafiq dövrü ilə müqayisədə içki istehsalında 18,1 faiz, tütün məmulatlarının istehsalında 14,3 faiz, qida məhsullarının istehsalında isə 8,7 faiz artım müşahidə olunmuşdur.

Bu sahələrin əsas məhsullarından viski, brendi istehsalı 2,9 dəfə, tütün istehsalı 2,9 dəfə, alkoqolsuz içkilərin istehsalı 10,8 faiz, duru bitki yağlarının istehsalı isə 9,3 faiz artmışdır.

Cədvəl 9

Qida məhsullarının, içki və tütün məmulatlarının istehsalı sahələrində istehsalın dinamikası

| | Əvvəlki ilin müvafiq dövrünə nisbətən, faizlə | | |
|-------------------|---|----------------|--------------------------------|
| | Qida məhsullarının istehsalı | İçki istehsalı | Tütün məmulatlarının istehsalı |
| 2023-cü il | | | |
| Yanvar | 99,9 | 124,1 | 95,8 |
| Yanvar-fevral | 112,7 | 117,9 | 134,7 |
| Yanvar-mart | 113,6 | 125,1 | 106,6 |
| Yanvar-aprel | 112,2 | 118,1 | 109,8 |
| Yanvar-may | 113,3 | 127,4 | 108,4 |
| Yanvar-iyun | 111,9 | 126,5 | 107,0 |
| Yanvar-iyul | 111,7 | 126,0 | 110,0 |
| Yanvar-avqust | 111,2 | 126,7 | 106,0 |
| Yanvar-sentyabr | 110,8 | 125,7 | 104,6 |
| Yanvar-oktyabr | 110,7 | 127,2 | 103,8 |
| Yanvar-noyabr | 109,8 | 127,5 | 109,6 |
| Yanvar-dekabr | 109,2 | 123,0 | 112,8 |
| 2024-cü il | | | |
| Yanvar | 108,7 | 106,3 | 128,3 |
| Yanvar-fevral | 103,9 | 128,9 | 99,4 |
| Yanvra-mart | 97,4 | 124,5 | 115,6 |
| Yanvar-aprel | 100,7 | 127,5 | 119,2 |
| Yanvar-may | 104,1 | 116,0 | 118,4 |
| Yanvar-iyun | 104,6 | 114,9 | 118,0 |
| Yanvar-iyul | 106,2 | 115,8 | 111,2 |
| Yanvar-avqust | 107,1 | 116,5 | 111,2 |
| Yanvar-sentyabr | 107,0 | 119,9 | 112,9 |
| Yanvar-oktyabr | 108,7 | 118,1 | 114,3 |

Qrafik 4

Qida məhsullarının istehsalının dinamikası
(əvvəlki ilin müvafiq dövrünə nisbətən, faizlə)

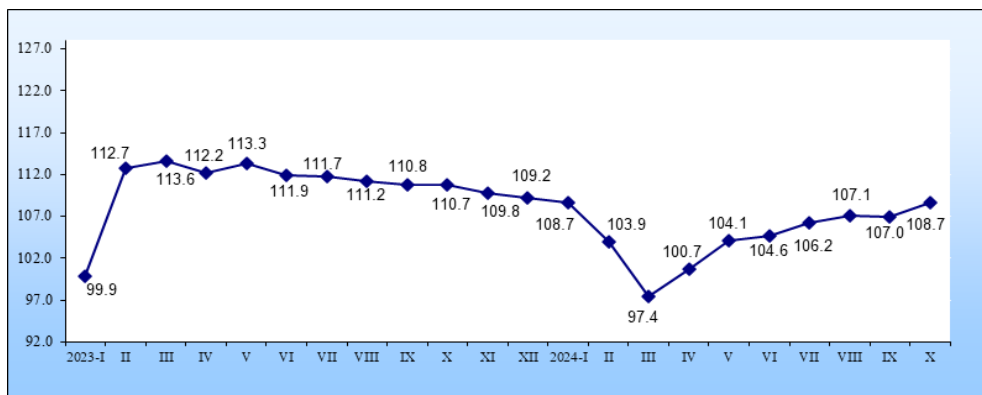

Cədvəl 10

Qida məhsullarının, içki və tütün məmulatlarının istehsalı sahələrində istehsal edilmiş əsas məhsullar

| Məhsul növləri | 2024-cü ilin yanvar-oktyabr aylarında istehsal edilmişdir | Əvvəlki ilin müvafiq dövrünə nisbətən, faizlə | 01.11.2024-cü il vəziyyətinə hazır məhsul ehtiyatı |
|----------------------------------|---|---|--|
| Qida məhsulları | | | |
| Kolbasa məmulatları, ton | 25280,9 | 108,8 | 52,4 |
| Meyvə şirələri, min dkl | 3503,8 | 93,0 | 647,0 |
| Meyvə-tərəvəz konservləri, ton | 148020,7 | 94,9 | 25347,9 |
| Duru bitki yağları, ton | 34371,2 | 109,3 | 2935,5 |
| Mərqarin, ton | 40853,7 | 107,9 | 4475,5 |
| Qaymaq, xama, ton | 8276,4 | 111,1 | 0,1 |
| Kərə yağı, ton | 24691,4 | 110,0 | 37,8 |
| Pendir və kəsmik, ton | 45837,0 | 102,8 | 39,1 |
| Unlu qənnadı məmulatları, ton | 60263,7 | 101,2 | 1210,0 |
| Makaron məmulatları, ton | 5101,2 | 118,9 | - |
| Şəkər, qənd, min ton | 264,7 | 94,3 | 7,3 |
| Şəkərli qənnadı məmulatları, ton | 7882,2 | 79,8 | 55,2 |

REAL SEKTOR

...ardı

| Məhsul növləri | 2024-cü ilin yanvar-oktyabr aylarında istehsal edilmişdir | Əvvəlki ilin müvafiq dövrünə nisbətən, faizlə | 01.11.2024-cü il vəziyyətinə hazır məhsul ehtiyatı |
|-----------------------------------|---|---|--|
| Çay, ton | 10379,2 | 107,6 | 92,7 |
| Qida duzu, min ton | 73,0 | 122,1 | 1,4 |
| İçki məhsulları | | | |
| Alkoqolsuz içkilər, min dkl | 43039,5 | 110,8 | 631,8 |
| Şirinləşdirilməmiş sular, min dkl | 26325,6 | 128,5 | 1074,8 |
| Viski, brendi, min dkl | 673,9 | 2,9 d. | 135,6 |
| Üzüm şərabı, min dkl | 1038,7 | 105,1 | 670,7 |
| Araq, min dkl | 1378,5 | 132,9 | 166,5 |
| Pivə, min dkl | 4675,4 | 99,9 | 163,8 |
| Tütün məmulatları | | | |
| Siqaret və siqarlar, milyon ədəd | 13385,1 | 108,0 | 1236,5 |
| Tütün, ton | 4034,6 | 2,9 d. | 808,5 |

Toxuculuq sənayesi, geyim, dəri və dəridən məmulatların, ayaqqabıların istehsalı sahələrində 376,3 milyon manat dəyərində məhsul istehsal edilmiş, əvvəlki ilin müvafiq dövrü ilə müqayisədə geyim istehsalında 3,9 faiz, dəri və dəridən məmulatların, ayaqqabıların istehsalında 0,2 faiz artım, toxuculuq sənayesində isə 4,8 faiz azalma müşahidə olunmuşdur.

Toxuculuq sənayesi, geyim, dəri və dəridən məmulatların, ayaqqabıların istehsalı sahələrində istehsalın dinamikası

| | Əvvəlki ilin müvafiq dövrünə nisbətən, faizlə | | |
|--------------------------|---|-----------------|---|
| | Toxuculuq sənayesi | Geyim istehsalı | Dəri və dəridən məmulatların, ayaqqabıların istehsalı |
| <u>2023-cü il</u> | | | |
| Yanvar | 117,5 | 125,4 | 2,9 d. |
| Yanvar-fevral | 125,6 | 117,3 | 3,7 d. |
| Yanvar-mart | 128,0 | 98,9 | 108,2 |
| Yanvar-aprel | 140,5 | 76,8 | 103,5 |
| Yanvar-may | 149,9 | 71,6 | 99,6 |
| Yanvar-iyun | 148,7 | 67,1 | 83,5 |
| Yanvar-iyul | 143,0 | 76,6 | 80,9 |
| Yanvar-avqust | 123,5 | 86,4 | 93,3 |
| Yanvar-sentyabr | 119,4 | 83,4 | 93,4 |
| Yanvar-oktyabr | 111,4 | 87,7 | 91,2 |
| Yanvar-noyabr | 112,7 | 86,7 | 88,6 |
| Yanvar-dekabr | 108,8 | 84,8 | 98,0 |
| <u>2024-cü il</u> | | | |
| Yanvar | 118,0 | 127,5 | 2,1 d. |
| Yanvar-fevral | 106,7 | 137,1 | 2,2 d. |
| Yanvar-mart | 109,0 | 121,1 | 137,3 |
| Yanvar-aprel | 91,4 | 119,1 | 125,2 |
| Yanvar-may | 88,9 | 121,3 | 112,0 |
| Yanvar-iyun | 86,1 | 108,1 | 104,4 |
| Yanvar-iyul | 90,2 | 103,8 | 124,5 |
| Yanvar-avqust | 89,7 | 99,6 | 92,0 |
| Yanvar-sentyabr | 92,4 | 99,9 | 98,4 |
| Yanvar-oktyabr | 95,2 | 103,9 | 100,2 |

Toxuculuq sənayesi, geyim, dəri və dəridən məmulatların, ayaqqabıların istehsalı sahələrində istehsal edilmiş əsas məhsullar

| Məhsul növləri | 2024-cü ilin yanvar-oktyabr aylarında istehsal edilmişdir | Əvvəlki ilin müvafiq dövrünə nisbətən, faizlə | 01.11.2024-cü il vəziyyətinə hazır məhsul ehtiyatı |
|--|---|---|--|
| Toxuculuq məhsulları | | | |
| Pambıq mahlıçı, ton | 42170,2 | 88,0 | 13810,2 |
| Pambıq ipliği, ton | 14274,7 | 99,1 | 2860,4 |
| Pambıq parçalar, min kv.m | 24219,2 | 111,1 | 871,0 |
| Pambıq yataq ağırları, min ədəd | 32,3 | 138,6 | 6,7 |
| Xalça və xalça məmulatları, min kv.m | 2,8 | 93,3 | 5,7 |
| Geyim istehsalı | | | |
| Üst geyim, min ədəd | 686,4 | 151,0 | 44,8 |
| İstehsalat və peşə komplektləri, min ədəd | 1941,9 | 107,4 | 7,5 |
| Alt geyim, min ədəd | 1351,1 | 2,0 d. | 5,2 |
| Sair geyim, min ədəd | 4090,7 | 72,9 | 1410,0 |
| Corab məmulatları, min cüt | 3135,1 | 103,7 | 15,6 |
| Dəri və dəridən məmulatlar, ayaqqabılar | | | |
| Emal edilmiş dəri, min kv.m | 46,5 | 101,5 | 140,0 |
| Ayaqqabı, min cüt | 759,6 | 123,6 | 34,6 |

Neft məhsullarının istehsalı sahəsində istehsalın ümumi dəyəri 4314,9 milyon manat olmaqla, əvvəlki ilin müvafiq dövrü ilə müqayisədə 2,6 faiz artmışdır. Neft məhsullarından mazut istehsalı 5,1 dəfə, sürtkü yağları istehsalı 13,3 faiz, ağ neft istehsalı 11,1 faiz, neft bitumu istehsalı 2,7 faiz artmış, avtomobil benzini istehsalı 0,7 faiz, neft koksu istehsalı isə 11,1 faiz azalmışdır.

**Neft məhsullarının istehsalı sahəsində
istehsal edilmiş əsas məhsullar**

| Məhsul növləri | 2024-cü ilin yanvar-oktyabr aylarında istehsal edilmişdir | Əvvəlki ilin müvafiq dövrünə nisbətən, faizlə | 01.11.2024-cü il vəziyyətinə hazır məhsul ehtiyatı |
|---|---|---|--|
| Avtomobil benzini, min ton | 1201,0 | 99,3 | 57,4 |
| Ağ neft, min ton | 554,8 | 111,1 | 52,3 |
| Qazoyllar (dizel yanacağı), min ton | 1967,0 | 101,7 | 163,2 |
| Mazut, min ton | 26,9 | 5,1 d. | 1,0 |
| Sürtkü yağları, min ton | 56,3 | 113,3 | 7,0 |
| Maye qazlar, min ton | 166,3 | 84,0 | - |
| Neft koksu; neft bitumu və neft məhsullarının digər qrupları, min ton | 948,6 | 100,8 | 35,5 |
| ondan: | | | |
| neft bitumu, min ton | 236,9 | 102,7 | 12,3 |
| neft koksu, min ton | 173,8 | 88,9 | 22,2 |

Kimya sənayesi, əczaçılıq məhsullarının, rezin və plastik kütlə məmulatlarının istehsalı sahələrində 1816,7 milyon manatlıq məhsul istehsal edilmiş, əvvəlki ilin müvafiq dövrü ilə müqayisədə əczaçılıq məhsullarının istehsalı 68,4 faiz, rezin və plastik kütlə məmulatlarının istehsalı 20,4 faiz, kimya sənayesi məhsullarının istehsalı isə 10,3 faiz artmışdır.

Kimya sənayesi məhsullarından karbamid istehsalı 52,8 faiz, azot istehsalı 13,3 faiz, metanol istehsalı 5,7 faiz, rezin və plastik kütlə məmulatlarından polietilendən başqa, digər plastmas kisələr və çantalar istehsalı 3,4 dəfə, məsaməli plastik kütlədən sair plastinlər, lövhələr istehsalı 40,7 faiz, plastmas butulkalar, flakonlar və oxşar məmulatlar istehsalı 26,2 faiz, polietilendən kisə və çantalar istehsalı isə 21,6 faiz artmışdır.

Kimya sənayesi, əczaçılıq məhsullarının, rezin və plastik kütlə məmulatlarının istehsalı sahələrində istehsalın dinamikası

| | Əvvəlki ilin müvafiq dövrünə nisbətən, faizlə | | |
|--------------------------|---|-----------------------------------|---|
| | Kimya sənayesi | Əczaçılıq məhsullarının istehsalı | Rezin və plastik kütlə məmulatlarının istehsalı |
| <u>2023-cü il</u> | | | |
| Yanvar | 81,9 | 54,5 | 97,4 |
| Yanvar-fevral | 82,8 | 159,4 | 123,9 |
| Yanvar-mart | 88,8 | 168,8 | 116,9 |
| Yanvar-aprel | 100,9 | 95,6 | 112,2 |
| Yanvar-may | 108,9 | 83,6 | 116,5 |
| Yanvar-iyun | 103,1 | 72,7 | 116,0 |
| Yanvar-iyul | 103,6 | 86,1 | 119,5 |
| Yanvar-avqust | 106,0 | 102,8 | 120,9 |
| Yanvar-sentyabr | 108,0 | 102,9 | 117,6 |
| Yanvar-oktyabr | 108,1 | 104,6 | 119,8 |
| Yanvar-noyabr | 108,3 | 101,1 | 120,4 |
| Yanvar-dekabr | 106,9 | 90,9 | 118,5 |
| <u>2024-cü il</u> | | | |
| Yanvar | 98,6 | 2,8 d. | 141,0 |
| Yanvar-fevral | 114,7 | 151,0 | 128,4 |
| Yanvar-mart | 116,7 | 100,9 | 126,2 |
| Yanvar-aprel | 108,6 | 106,4 | 130,5 |
| Yanvar-may | 105,1 | 129,6 | 125,7 |
| Yanvar-iyun | 107,8 | 153,5 | 126,7 |
| Yanvar-iyul | 108,2 | 169,1 | 125,3 |
| Yanvar-avqust | 108,7 | 169,4 | 123,8 |
| Yanvar-sentyabr | 109,6 | 147,4 | 123,0 |
| Yanvar-oktyabr | 110,3 | 168,4 | 120,4 |

Kimya sənayesi məhsullarının istehsalının dinamikası
(əvvəlki ilin müvafiq dövrünə nisbətən, faizlə)

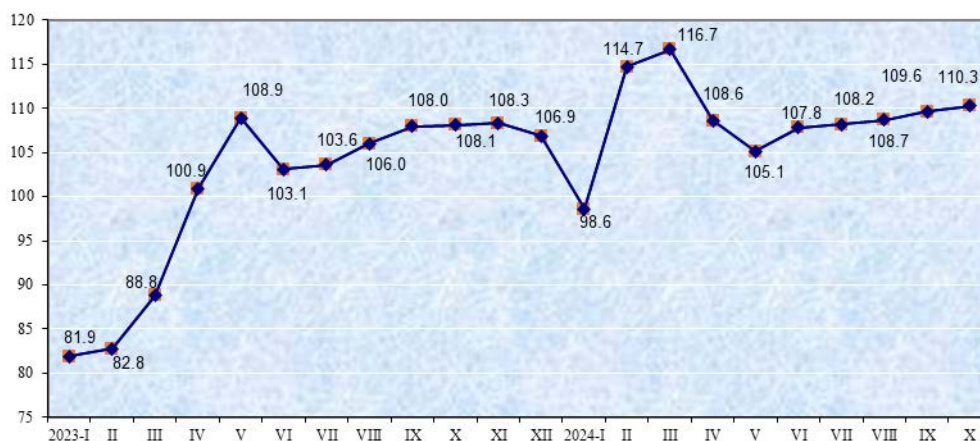

Cədvəl 15

Kimya sənayesi, əczaçılıq məhsullarının, rezin və plastik kütlə məmulatlarının istehsalı sahələrində istehsal edilmiş əsas məhsullar

| Məhsul növləri | 2024-cü ilin yanvar-oktyabr aylarında istehsal edilmişdir | Əvvəlki ilin müvafiq dövrünə nisbətən, faizlə | 01.11.2024-cü il vəziyyətinə hazır məhsul ehtiyatı |
|----------------------------------|---|---|--|
| Kimya sənayesi məhsulları | | | |
| Təsirsiz qazlar, min kub metr | 37058,2 | 96,7 | 231,3 |
| ondan: | | | |
| azot, min kub metr | 19817,7 | 113,3 | 44,0 |
| Lak-boya məmulatları, ton | 34828,1 | 105,8 | 434,5 |
| Qeyri-üzvi kimyəvi maddələr, ton | 27610,0 | 131,1 | 6780,0 |
| ondan: | | | |
| yod, ton | 172,2 | 98,7 | 19,9 |
| Üzvi kimyəvi maddələr, min ton | 783,0 | 97,9 | 11,0 |
| ondan: | | | |
| etilen, min ton | 126,1 | 90,5 | - |

REAL SEKTOR

...ardı

| Məhsul növləri | 2024-cü ilin yanvar-oktyabr aylarında istehsal edilmişdir | Əvvəlki ilin müvafiq dövrünə nisbətən, faizlə | 01.11.2024-cü il vəziyyətinə hazır məhsul ehtiyatı |
|--|---|---|--|
| propen (propilen), min ton | 119,6 | 93,5 | 0,7 |
| metanol (metil spirti), min ton | 421,4 | 105,7 | 7,3 |
| Etil spirti, min dkl | 58,1 | 180,4 | 3,6 |
| Gübrə və azot birləşmələri, min ton | 531,7 | 152,7 | 65,5 |
| ondan: | | | |
| karbamid, min ton | 531,7 | 152,8 | 65,5 |
| İlkin formada plastik kütlə, min ton | 244,2 | 91,5 | 26,6 |
| ondan: | | | |
| polietilen, min ton | 120,5 | 88,6 | 13,5 |
| Yapışqan və yapışdırıcı maddələr, min ton | 109,7 | 109,2 | 7,0 |
| Əczaçılıq məhsullarının istehsalı | | | |
| Dərmanlar, min manat | 8570,6 | 112,1 | 967,2 |
| Tibbi maskalar, milyon ədəd | 2,2 | 129,4 | 6,0 |
| Rezin və plastik kütlə məmulatlarının istehsalı | | | |
| Plastmas çubuqlar, millər və profillər, ton | 6453,6 | 93,2 | - |
| Sərt plastmasdan borular, borucuqlar, qolçaqlar və şlanqlar, ton | 31123,5 | 109,3 | 2020,7 |
| Polietiləndən kisə və çantalar, ton | 15434,3 | 121,6 | 183,8 |
| Plastmas butulkalar, flakonlar və oxşar məmulatlar, min ədəd | 158351,9 | 126,2 | 17709,9 |
| Polietiləndən başqa, digər plastmas kisələr və çantalar, ton | 3477,1 | 3,4 d. | 227,0 |
| Döşəmə, divar və tavan üçün plastik kütlədən rulon və ya plitka şəklində örtük, min kv. metr | 236,5 | 111,0 | - |
| Digər plastmasdan tikinti məmulatları, ton | 1633,6 | 79,2 | 568,3 |
| Məsaməli plastik kütlədən sair plastinlər, lövhələr, ton | 2662,2 | 140,7 | 51,0 |

Tikinti materiallarının istehsalı sahəsində 2024-cü ilin yanvar-oktyabr aylarında istehsalın ümumi dəyəri 1172,6 milyon manat olmaqla, əvvəlki ilin müvafiq dövrü ilə müqayisədə 19,6 faiz artmışdır. Dövr ərzində sementdən, betondan kərpiclər və oxşar məmulatların istehsalı 52,8 faiz, beton istehsalı 31,6 faiz, betondan yığma tikinti konstruksiyalarının istehsalı 24,4 faiz, sement istehsalı 11,2 faiz, asfalt istehsalı isə 10,6 faiz artmışdır.

Qrafik 6

Tikinti materiallarının istehsalının dinamikası
(əvvəlki ilin müvafiq dövrünə nisbətən, faizlə)

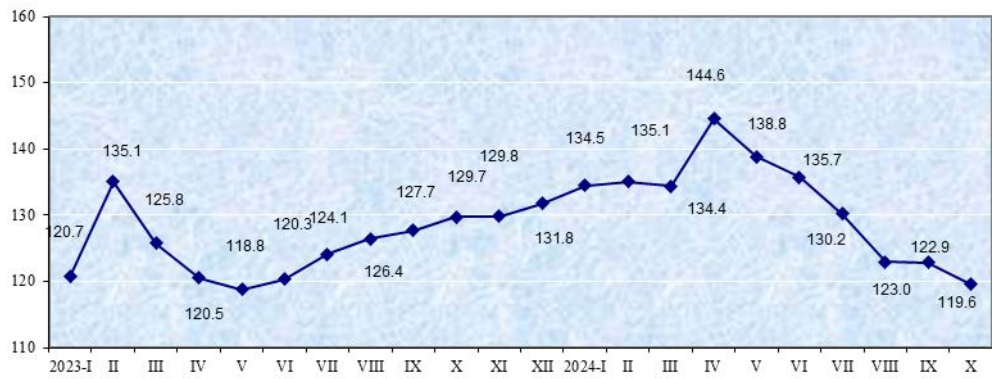

Cədvəl 16

Tikinti materiallarının istehsalı sahəsində istehsal edilmiş əsas məhsullar

| Məhsul növləri | 2024-cü ilin yanvar-oktyabr aylarında istehsal edilmişdir | Əvvəlki ilin müvafiq dövrünə nisbətən, faizlə | 01.11.2024-cü il vəziyyətinə hazır məhsul ehtiyatı |
|----------------------------------|---|---|--|
| Tikinti şüşəsi, min kv. metr | 8427,6 | 112,9 | 1329,6 |
| Tikinti kərpicləri, min kub metr | 505,5 | 103,9 | 2,1 |
| Sement klinkerləri, min ton | 3707,4 | 118,2 | 272,2 |
| Sement, min ton | 3421,0 | 111,2 | 87,4 |

REAL SEKTOR

...ardı

| Məhsul növləri | 2024-cü ilin yanvar-oktyabr aylarında istehsal edilmişdir | Əvvəlki ilin müvafiq dövrünə nisbətən, faizlə | 01.11.2024-cü il vəziyyətinə hazır məhsul ehtiyatı |
|--|---|---|--|
| Əhəng, min ton | 26,0 | 63,6 | 5,5 |
| Gips məmulatları, min ton | 100,8 | 97,6 | 9,3 |
| ondan: | | | |
| tikinti gipsi, min ton | 81,3 | 116,8 | 1,7 |
| Sementdən, betondan kərpiclər və oxşar məmulatlar, min ton | 128,2 | 152,8 | 15,9 |
| Betondan yığma tikinti konstruksiyaları, min kub metr | 30,6 | 124,4 | - |
| Beton, min ton | 4194,9 | 131,6 | - |
| Asfalt, min ton | 76,0 | 110,6 | - |

Metallurgiya sənayesi və hazır metal məmulatlarının istehsalı sahələrində 2024-cü ilin yanvar-oktyabr aylarında 1145,4 milyon manatlıq məhsul istehsal olunmuş, hazır metal məmulatlarının istehsalı sahəsində 38,9 faiz, metallurgiya sənayesi məhsullarının istehsalında isə 30,3 faiz artım müşahidə olunmuşdur. 2024-cü ilin yanvar-oktyabr aylarında metallurgiya sənayesi üzrə mis məftilin istehsalı 5,2 dəfə, alüminium məmulatlarının istehsalı 55,3 faiz, armatur istehsalı 38,2 faiz, hazır metal məmulatlarının istehsalı sahəsi üzrə metaldan sair məmulatların istehsalı isə 19,7 faiz artmışdır.

Cədvəl 17

Metallurgiya sənayesi və hazır metal məmulatlarının istehsalı sahələrində indekslərin dinamikası

| | Əvvəlki ilin müvafiq dövrünə nisbətən, faizlə | |
|-------------------|---|--------------------------------------|
| | Metallurgiya sənayesi | Hazır metal məmulatlarının istehsalı |
| 2023-cü il | | |
| Yanvar | 62,3 | 75,5 |
| Yanvar-fevral | 64,6 | 95,8 |
| Yanvar-mart | 55,8 | 98,7 |
| Yanvar-aprel | 58,6 | 93,8 |

REAL SEKTOR

...ardı

| | Əvvəlki ilin müvafiq dövrünə nisbətən, faizlə | |
|-------------------|---|--------------------------------------|
| | Metallurgiya sənayesi | Hazır metal məmulatlarının istehsalı |
| Yanvar-may | 62,1 | 109,7 |
| Yanvar-iyun | 66,3 | 121,5 |
| Yanvar-iyul | 68,9 | 119,1 |
| Yanvar-avqust | 69,3 | 117,0 |
| Yanvar-sentyabr | 71,1 | 113,7 |
| Yanvar-oktyabr | 74,6 | 123,0 |
| Yanvar-noyabr | 77,8 | 119,2 |
| Yanvar-dekabr | 81,1 | 130,1 |
| 2024-cü il | | |
| Yanvar | 148,7 | 118,3 |
| Yanvar-fevral | 175,9 | 97,6 |
| Yanvar-mart | 149,7 | 99,9 |
| Yanvar-aprel | 155,0 | 112,6 |
| Yanvar-may | 136,5 | 110,2 |
| Yanvar-iyun | 132,0 | 113,9 |
| Yanvar-iyul | 129,2 | 119,5 |
| Yanvar-avqust | 127,7 | 123,3 |
| Yanvar-sentyabr | 129,9 | 138,1 |
| Yanvar-oktyabr | 130,3 | 138,9 |

Cədvəl 18

Metallurgiya sənayesi və hazır metal məmulatlarının istehsalı sahələrində istehsal edilmiş əsas məhsullar

| Məhsul növləri | 2024-cü ilin yanvar-oktyabr aylarında istehsal edilmişdir | Əvvəlki ilin müvafiq dövrünə nisbətən, faizlə | 01.11.2024-cü il vəziyyətinə hazır məhsul ehtiyatı |
|--|---|---|--|
| Metallurgiya sənayesi məhsulları | | | |
| Polad tökmə, min ton | 322,3 | 119,1 | 7,6 |
| Armatür, min ton | 382,9 | 138,2 | 28,4 |
| Polad borular, min ton | 85,9 | 33,2 | 9,5 |
| Emal edilməmiş qurğuşun, alüminium, sink, nikel və s., min ton | 19,1 | 69,2 | 4,2 |
| Alüminium məmulatları, ton | 52801,0 | 155,3 | 2460,2 |
| Mis məftil, ton | 484,8 | 5,2 d. | - |

REAL SEKTOR

...ardı

| Məhsul növləri | 2024-cü ilin yanvar-oktyabr aylarında istehsal edilmişdir | Əvvəlki ilin müvafiq dövrünə nisbətən, faizlə | 01.11.2024-cü il vəziyyətinə hazır məhsul ehtiyatı |
|---|---|---|--|
| Hazır metal məmulatlarının istehsalı | | | |
| Metaldan konstruksiyalar, ton | 19326,5 | 98,7 | 11804,4 |
| İzolyasiyası olmayan çoxnaqilli məftil, trosalar və oxşar məmulatlar, ton | 7999,4 | 117,3 | - |
| Metaldan sair məmulatlar, ton | 20053,5 | 119,7 | 58,2 |

Kompüter, elektron və optik məhsulların, elektrik avadanlıqlarının istehsalı sahələrində 2024-cü ilin yanvar-oktyabr aylarında 221,3 milyon manatlıq məhsul istehsal olunmuş, əvvəlki ilin müvafiq dövrü ilə müqayisədə kompüter, elektron və optik məhsulların istehsalı 4,3 faiz, elektrik avadanlıqlarının istehsalı isə 29,6 faiz artmışdır. Dövr ərzində əvvəlki ilin müvafiq dövrü ilə müqayisədə noutbukların istehsalı 3,2 dəfə, güc transformatorlarının istehsalı 66,1 faiz, ölçmə cihazlarının istehsalı isə 25,8 faiz artmışdır.

Cədvəl 19

Kompüter, elektron və optik məhsulların, elektrik avadanlıqlarının istehsalı sahələrində istehsalın dinamikası

| | Əvvəlki ilin müvafiq dövrünə nisbətən, faizlə | |
|-------------------|---|-------------------------------------|
| | Kompüter, elektron və optik məhsulların istehsalı | Elektrik avadanlıqlarının istehsalı |
| 2023-cü il | | |
| Yanvar | 144,6 | 130,9 |
| Yanvar-fevral | 104,9 | 125,8 |
| Yanvar-mart | 135,7 | 108,7 |
| Yanvar-aprel | 2,6 d. | 101,5 |
| Yanvar-may | 2,1 d. | 102,4 |
| Yanvar-iyun | 188,9 | 106,4 |
| Yanvar-iyul | 2,0 d. | 99,8 |
| Yanvar-avqust | 180,4 | 99,3 |
| Yanvar-sentyabr | 160,2 | 103,1 |

REAL SEKTOR

...ardı

| | Əvvəlki ilin müvafiq dövrünə nisbətən, faizlə | |
|-------------------|---|-------------------------------------|
| | Kompüter, elektron və optik məhsulların istehsalı | Elektrik avadanlıqlarının istehsalı |
| Yanvar-oktyabr | 165,0 | 107,8 |
| Yanvar-noyabr | 174,3 | 110,3 |
| Yanvar-dekabr | 88,1 | 116,2 |
| 2024-cü il | | |
| Yanvar | 167,9 | 124,9 |
| Yanvar-fevral | 116,2 | 118,3 |
| Yanvar-mart | 107,9 | 116,8 |
| Yanvar-aprel | 131,3 | 117,7 |
| Yanvar-may | 137,5 | 122,2 |
| Yanvar-iyun | 174,4 | 118,5 |
| Yanvar-iyul | 173,6 | 133,9 |
| Yanvar-avqust | 172,2 | 139,9 |
| Yanvar-sentyabr | 142,9 | 134,1 |
| Yanvar-oktyabr | 104,3 | 129,6 |

Cədvəl 20

Kompüter, elektron və optik məhsulların, elektrik avadanlıqlarının istehsalı sahələrində istehsal edilmiş əsas məhsullar

| Məhsul növləri | 2024-cü ilin yanvar-oktyabr aylarında istehsal edilmişdir | Əvvəlki ilin müvafiq dövrünə nisbətən, faizlə | 01.11.2024-cü il vəziyyətinə hazır məhsul ehtiyatı |
|--|---|---|--|
| Kompüter, elektron və optik məhsulların istehsalı | | | |
| Noutbuklar, ədəd | 1636 | 3,2 d. | - |
| Stolüstü kompüterlər, ədəd | 1064 | 29,4 | - |
| Ölçmə cihazları, min ədəd | 426,3 | 125,8 | 12,7 |
| Elektrik avadanlıqlarının istehsalı | | | |
| Güc transformatorları, ədəd | 827 | 166,1 | - |
| Elektrik tənzimləyici cihazlar, ədəd | 4234 | 80,6 | - |
| Digər elektrik naqilləri, ton | 8976,0 | 111,6 | 878,7 |
| Məişət soyuducuları və dondurucuları, ədəd | 724 | 91,2 | 116 |

REAL SEKTOR

Maşın və avadanlıqların, sair nəqliyyat vasitələrinin, avtomobil, qoşqu və yarımqoşquların istehsalı sahələrində 2024-cü ilin yanvar-oktyabr aylarında 643,7 milyon manatlıq məhsul istehsal edilmiş, əvvəlki ilin müvafiq dövrü ilə müqayisədə avtomobil, qoşqu və yarımqoşquların istehsalı 58,4 faiz artmış, maşın və avadanlıqların istehsalı 43,2 faiz, sair nəqliyyat vasitələrinin istehsalı isə 52,8 faiz azalmışdır. 2024-cü ilin yanvar-oktyabr aylarında 4433 ədəd və ya əvvəlki ilin müvafiq dövrü ilə müqayisədə 2057 ədəd çox minik avtomobili istehsal olunmuşdur. Dövr ərzində əvvəlki ilin müvafiq dövrü ilə müqayisədə traktorların istehsalı 14,7 faiz azalmışdır.

Cədvəl 21

Maşın və avadanlıqların, sair nəqliyyat vasitələrinin, avtomobil, qoşqu və yarımqoşquların istehsalı sahələrində istehsalın dinamikası

| | Əvvəlki ilin müvafiq dövrünə nisbətən, faizlə | | |
|--------------------------|---|---|--|
| | Maşın və avadanlıqların istehsalı | Avtomobil, qoşqu və yarımqoşquların istehsalı | Sair nəqliyyat vasitələrinin istehsalı |
| <u>2023-cü il</u> | | | |
| Yanvar | 180,3 | 107,9 | 76,5 |
| Yanvar-fevral | 110,4 | 2,1 d. | 77,0 |
| Yanvar-mart | 125,4 | 2,1 d. | 99,6 |
| Yanvar-aprel | 123,5 | 169,2 | 72,7 |
| Yanvar-may | 109,0 | 132,9 | 69,4 |
| Yanvar-iyun | 110,9 | 134,9 | 81,2 |
| Yanvar-iyul | 120,0 | 138,7 | 83,0 |
| Yanvar-avqust | 114,9 | 152,1 | 82,3 |
| Yanvar-sentyabr | 121,1 | 131,2 | 78,9 |
| Yanvar-oktyabr | 130,2 | 133,9 | 83,8 |
| Yanvar-noyabr | 137,4 | 152,1 | 90,1 |
| Yanvar-dekabr | 177,7 | 148,1 | 95,9 |
| <u>2024-cü il</u> | | | |
| Yanvar | 100,0 | 154,1 | 33,5 |
| Yanvar-fevral | 84,8 | 130,7 | 49,6 |
| Yanvar-mart | 80,5 | 99,6 | 54,9 |
| Yanvar-aprel | 83,2 | 122,5 | 72,7 |
| Yanvar-may | 80,5 | 131,3 | 81,6 |

REAL SEKTOR

...ardı

| | Əvvəlki ilin müvafiq dövrünə nisbətən, faizlə | | |
|-----------------|---|---|--|
| | Maşın və avadanlıqların istehsalı | Avtomobil, qoşqu və yarımqoşquların istehsalı | Sair nəqliyyat vasitələrinin istehsalı |
| Yanvar-iyun | 72,5 | 148,0 | 52,0 |
| Yanvar-iyul | 71,3 | 149,9 | 54,8 |
| Yanvar-avqust | 70,4 | 136,7 | 47,4 |
| Yanvar-sentyabr | 59,9 | 153,4 | 47,2 |
| Yanvar-oktyabr | 56,8 | 158,4 | 47,2 |

Cədvəl 22

Maşın və avadanlıqların, avtomobil, qoşqu və yarımqoşquların istehsalı sahələrində istehsal edilmiş əsas məhsullar

| Məhsul növləri | 2024-cü ilin yanvar-oktyabr aylarında istehsal edilmişdir | Əvvəlki ilin müvafiq dövrünə nisbətən, faizlə | 01.11.2024-cü il vəziyyətinə hazır məhsul ehtiyatı |
|--|---|---|--|
| Maşın və avadanlıqların istehsalı | | | |
| Nasoslar, ədəd | 5135 | 104,2 | 481 |
| ondan: | | | |
| ştanqlı quyu nasosları, ədəd | 5030 | 108,3 | 420 |
| Kran, qapaq və klapanlar, ton | 155,6 | 75,0 | 81,5 |
| ondan: | | | |
| fontan armaturu, ton | 32,4 | 47,9 | - |
| Traktorlar, ədəd | 495 | 85,3 | 11 |
| Avtomobil, qoşqu və yarımqoşquların istehsalı | | | |
| Minik avtomobilləri, ədəd | 4433 | 186,6 | 213 |
| Yük avtomobilləri, ədəd | 399 | 91,3 | 37 |

Elektrik enerjisi, qaz və buxar istehsalı, bölüşdürülməsi və təchizatı; su təchizatı, tullantıların təmizlənməsi və emalı sektorları

Elektrik enerjisi, qaz və buxar istehsalı, bölüşdürülməsi və təchizatı sektorunda 2024-cü ilin yanvar-oktyabr aylarında 2516,3 milyon manat dəyərində məhsul istehsal olunmuş və xidmətlər göstərilmişdir.

Su təchizatı, tullantıların təmizlənməsi və emalı sektorunda istehsal edilmiş məhsulların həcmi 519,3 milyon manat təşkil etmişdir.

Cədvəl 23

Elektrik enerjisi, qaz və buxar istehsalı, bölüşdürülməsi və təchizatı; su təchizatı, tullantıların təmizlənməsi və emalı sektorlarında məhsul buraxılışı

| Fəaliyyət növlərinin adı | 2024-cü ilin yanvar-oktyabr aylarında istehsal edilmişdir, milyon manat | Əvvəlki ilin müvafiq dövrünə nisbətən (sabit qiymətlərlə), faizlə |
|--|---|---|
| Elektrik enerjisi, qaz və buxar istehsalı, bölüşdürülməsi və təchizatı | 2516,3 | 99,6 |
| Su təchizatı, tullantıların təmizlənməsi və emalı | 519,3 | 108,0 |

Elektrik enerjisi, qaz və buxar istehsalı, bölüşdürülməsi və təchizatı; su təchizatı, tullantıların təmizlənməsi və emalı sektorlarında istehsal edilmiş əsas məhsullar

| Məhsul növləri | 2024-cü ilin yanvar-oktyabr aylarında istehsal edilmişdir | Əvvəlki ilin müvafiq dövrünə nisbətən, faizlə |
|---|---|---|
| Elektrik enerjisi, qaz və buxar istehsalı, bölüşdürülməsi və təchizatı | | |
| Elektrik enerjisi, mln. kVt.s | 22414,7* | 99,1 |
| ondan əmtəəlik | 21672,8 | 99,1 |
| istilik elektrik stansiyalarının istehsalı | 18619,7 | 91,9 |
| ondan: tullantıların yandırılmasından alınan elektrik enerjisi | 166,5 | 106,9 |
| su elektrik stansiyalarının istehsalı | 2521,2 | 168,3 |
| külək elektrik stansiyalarının istehsalı | 45,6 | 93,4 |
| günəş elektrik stansiyalarının istehsalı | 486,3 | 8,4 d. |
| Su təchizatı, tullantıların təmizlənməsi və emalı | | |
| Suyun təmizlənməsi və bölüşdürülməsi, mln. kub metr | 486,1 | 106,2 |

*) əsas fəaliyyəti elektrik enerjisinin istehsalı olmayan müəssisələr nəzərə alınmadan

Tikinti

Əsas kapitala yönəldilmiş investisiyalar

2024-cü ilin yanvar-oktyabr aylarında ölkənin iqtisadi və sosial sahələrinin inkişafı üçün bütün maliyyə mənbələrindən əsas kapitala 14391,1 milyon manat və ya 2023-cü ilin müvafiq dövrü ilə müqayisədə 4,4 faiz az investisiya yönəldilmişdir. Neft-qaz sektoruna yatırılmış investisiyaların həcmi 9,1 faiz, qeyri neft-qaz sektoruna yönəldilən investisiyaların həcmi isə 2,0 faiz azalmışdır. Ümumi sərmayənin 7308,6 milyon manatı və ya 50,8 faizi məhsul istehsalı sahələrinin, 5162,4 milyon manatı (35,9 faizi) xidmət sahələrinin, 1920,1 milyon manatı (13,3 faizi) isə yaşayış evlərinin tikintisinin payına düşmüşdür.

Ümumi sərmayənin 57,6 faizi dövlət, 42,4 faizi qeyri-dövlət sektorunun sərmayədarları tərəfindən qoyulmuşdur. Sərmayə qoyuluşunun 72,3 faizi tikinti-quraşdırma işlərinə sərf edilmişdir.

Daxili mənbələrdən əsas kapitala yönəldilmiş investisiyanın dəyəri ümumi sərmayənin 83,0 faizini təşkil etmişdir.

2024-cü ilin yanvar-oktyabr aylarında əsas kapitala yönəldilmiş ümumi investisiyanın 37,6 faizi sənaye, 25,2 faizi tikinti, 24,8 faizi nəqliyyat və anbar təsərrüfatı, 3,2 faizi informasiya və rabitə, 1,9 faizi turistlərin yerləşdirilməsi və ictimai iaşə, 1,5 faizi maliyyə və sığorta, 1,4 faizi kənd təsərrüfatı, meşə təsərrüfatı və balıqçılıq, hər biri 0,8 faizi olmaqla dövlət idarəetməsi və müdafiə, təhsil, 0,7 faizi ticarət; nəqliyyat vasitələrinin təmiri, hər biri 0,5 faiz olmaqla, inzibati və yardımçı xidmətlərin göstərilməsi, peşə, elmi və texniki fəaliyyət, əhaliyə səhiyyə və sosial xidmətlərin göstərilməsi, 0,4 faizi digər sahələrdə xidmətlərin göstərilməsi, 0,2 faizi istirahət, əyləncə və incəsənət sahələrinə sərf edilmişdir.

İqtisadiyyatın sahələri üzrə əsas kapitala yönəldilmiş investisiyaların dəyəri

| İqtisadiyyatın sahələri | 2024-cü ilin yanvar-oktyabr aylarında, milyon manat | Əvvəlki ilin müvafiq dövrünə nisbətən (müqayisəli qiymətlərlə), faizlə | Ümumi yekunda xüsusi çəkisi, faizlə |
|--|---|--|-------------------------------------|
| Cəmi | 14391,1 | 95,6 | 100,0 |
| Kənd təsərrüfatı, meşə təsərrüfatı və balıqçılıq | 200,3 | 43,1 | 1,4 |
| Sənaye | 5406,9 | 94,6 | 37,6 |
| o cümlədən: | | | |
| Mədənçıxarma sənayesi | 3732,4 | 80,4 | 25,9 |
| Emal sənayesi | 1029,2 | 167,8 | 7,2 |
| Elektrik enerjisi, qaz və buxar istehsalı, bölüşdürülməsi və təchizatı | 535,7 | 158,7 | 3,7 |
| Su təchizatı; tullantıların təmizlənməsi və emalı | 109,6 | 90,2 | 0,8 |
| Tikinti | 3621,5 | 117,3 | 25,2 |
| ondan mənzil tikintisi | 1920,1 | 2,6 d. | 13,3 |
| Ticarət; nəqliyyat vasitələrinin təmiri | 100,0 | 85,2 | 0,7 |
| Nəqliyyat və anbar təsərrüfatı | 3563,3 | 77,3 | 24,8 |
| o cümlədən: | | | |
| nəqliyyat | 3559,9 | 77,3 | 24,8 |
| poçt və kuryer fəaliyyəti | 3,4 | 80,0 | 0,0 |
| Turistlərin yerləşdirilməsi və ictimai iaşə | 278,9 | 4,3 d. | 1,9 |
| İnformasiya və rabitə | 455,0 | 149,9 | 3,2 |
| ondan rabitə | 428,3 | 144,8 | 3,0 |
| Maliyyə və sığorta fəaliyyəti | 223,9 | 125,6 | 1,5 |
| Daşınmaz əmlakla əlaqədar əməliyyatlar | 2,8 | 2,2 d. | 0,0 |
| Peşə, elmi və texniki fəaliyyət | 71,4 | 3,4 d. | 0,5 |
| İnzibati və yardımçı xidmətlərin göstərilməsi | 77,1 | 130,0 | 0,5 |
| Dövlət idarəetməsi və müdafiə; sosial təminat | 121,6 | 49,8 | 0,8 |

REAL SEKTOR

...sonu

| İqtisadiyyatın sahələri | 2024-cü ilin yanvar-oktyabr aylarında, milyon manat | Əvvəlki ilin müvafiq dövrünə nisbətən (müqayisəli qiymətlərlə), faizlə | Ümumi yekunda xüsusi çəkisi, faizlə |
|--|---|--|-------------------------------------|
| Təhsil | 109,7 | 111,9 | 0,8 |
| Əhaliyə səhiyyə və sosial xidmətlərin göstərilməsi | 68,9 | 122,9 | 0,5 |
| İstirahət, əyləncə və incəsənət sahəsində fəaliyyət | 26,5 | 5,0 d. | 0,2 |
| Digər sahələrdə xidmətlərin göstərilməsi | 63,3 | 2,9 d. | 0,4 |

2024-cü ilin yanvar-oktyabr aylarında neft-qaz sektoruna 4523,2 milyon manatlıq investisiya yönəldilmişdir. Qeyri neft-qaz sektorunun inkişafına sərf edilmiş 9867,9 milyon manatlıq investisiyanın 883,8 milyon manatı (ümumi sərmayənin 6,1 faizi) qeyri neft-qaz sənayesi sektorunda istifadə edilmişdir.

2024-cü ilin yanvar-oktyabr aylarında Bakı şəhərində Dövlət Sərhəd Xidmətinin hərbi hospital kompleksi, “Crescent Mall” ticarət mərkəzi, “Zəngilan” tankeri, “LANDAU School” Təhsil Kompleksi, “The Grand” apart hoteli, Gəncə şəhərində Gəncə İdman Sarayı, Abşeron rayonunda Palçıq Vulkanları Turizm Kompleksi, Cəbrayıl rayonunda “Xudafərin” və “Qız Qalası” hidroqovşaqları, Mehdi Mehdiyadə adına tam orta məktəbi, yaşayış kompleksi, Füzuli rayonunda Kurmanqazı adına Uşaq Yaradıcılıq Mərkəzi, Əhmədbəyli-Füzuli-Şuşa avtomobil yolunda tunel, Laçın rayonunda “Zabux” və “Qarıqışlaq” Kiçik Su Elektrik stansiyaları, Lənkəran rayonunda Lənkəran regional “Asan xidmət” mərkəzi, Qəbələ rayonunda 110/35/10 kV-luq “Hacıalılı” elektrik yarımstansiyası, Regional Təlim Mərkəzi, Qəbələ Rayon Mərkəzi Xəstəxanası, Böyük Pirəli-Kiçik Pirəli-Xırxatala-Cığatelli-Həmzəli avtomobil yolu, Şuşa rayonunda yaşayış kompleksi, Şuşa sutəmizləyici qurğular kompleksi, Zəngilan rayonunda “Ağalılı” hoteli, “Zəngilan” və “Şayıflı” Su Elektrik stansiyaları, Zəngilan məscidi, Rəqəmsal İdarəetmə

REAL SEKTOR

Mərkəzi, "Sarıqışlaq" Su Elektrik Stansiyası və s. mühüm əhəmiyyətli obyektlər istifadəyə verilmişdir.

Xarici ölkələr və beynəlxalq təşkilatların vəsaitləri hesabına əsas kapitala yönəldilmiş investisiyanın 2343,9 milyon manatı (95,7 faizi) Böyük Britaniya və Şimali İrlandiya Birləşmiş Krallığı, ABŞ, İsveçrə, Türkiyə, Yaponiya, Rusiya, Norveç, İran, Hindistan, BƏƏ, Qırğızıstan və Fransa sərmayədarlarına məxsus olmuşdur.

Cədvəl 26

2024-cü ilin yanvar-oktyabr aylarında əsas kapitala yönəldilmiş investisiyalar (bütün maliyyə mənbələri hesabına)

| | 2024-cü ilin yanvar-oktyabr aylarında | Əvvəlki ilin müvafiq dövrünə nisbətən (müqayisəli qiymətlərlə), faizlə |
|--|---------------------------------------|--|
| Əsas kapitala yönəldilmiş investisiyalar, milyon manat | 14391,1 | 95,6 |
| ondan: tikinti-quraşdırma işlərinə | 10409,9 | 98,4 |
| ümumi yekundan: məhsul istehsalı sahələrinə | 7308,6 | 85,7 |
| xidmət sahələrinə | 5162,4 | 89,3 |
| yaşayış evlərinin tikintisinə | 1920,1 | 2,6 d. |
| ümumi yekundan: neft-qaz sektoruna | 4523,2 | 90,9 |
| qeyri neft-qaz sektoruna | 9867,9 | 98,0 |
| ondan: qeyri neft-qaz emal sənayesi | 225,7 | 95,8 |
| ümumi yekundan: xarici mənbələrdən yönəldilmiş investisiyalar | 2448,0 | 74,9 |
| o cümlədən: neft-qaz sektoru | 2070,1 | 75,8 |
| qeyri neft-qaz sektoru | 377,9 | 70,1 |
| daxili mənbələrdən yönəldilmiş investisiyalar | 11943,1 | 101,4 |
| o cümlədən: neft-qaz sektoru | 2453,1 | 109,1 |
| qeyri neft-qaz sektoru | 9490,0 | 99,5 |

2024-cü ilin yanvar-oktyabr aylarında tikinti müəssisələri tərəfindən (fərdi sahibkarlar nəzərə alınmaqla) yerinə yetirilmiş inşaat işlərinin 82,1 faizini tikinti, yenidənqurma və genişləndirmə, 8,5 faizini əsaslı təmir, 5,1 faizini cari təmir, 4,3 faizini isə sair tikinti işləri təşkil etmişdir. Ümumi inşaat işlərinin 88,5 faizini qeyri-dövlət tikinti müəssisələri yerinə yetirmişlər.

Qrafik 7

Tikinti müəssisələri tərəfindən yerinə yetirilmiş inşaat işlərinin strukturu (ümumi yekuna görə, faizlə)

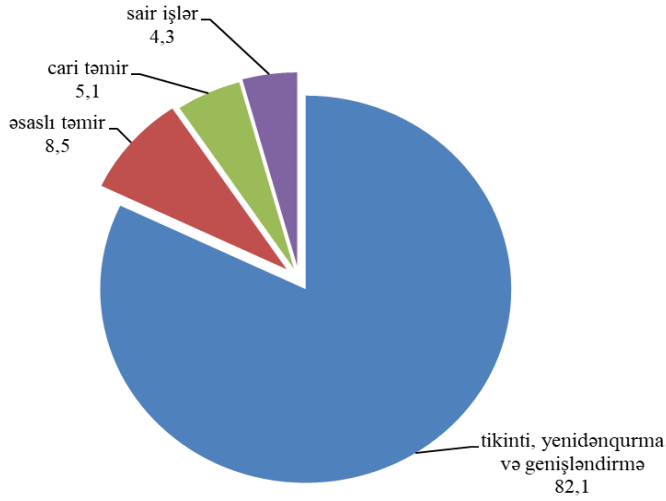

Kənd təsərrüfatı

2024-cü ilin yanvar-oktyabr ayları üzrə kənd təsərrüfatının ümumi məhsulunun faktiki qiymətlərlə dəyəri 11407,1 milyon manat təşkil etmişdir ki, onun da 5540,2 milyon manatı heyvandarlıq, 5866,9 milyon manatı isə bitkiçilik məhsullarının payına düşür.

Qrafik 8

Kənd təsərrüfatının ümumi məhsulunun strukturu

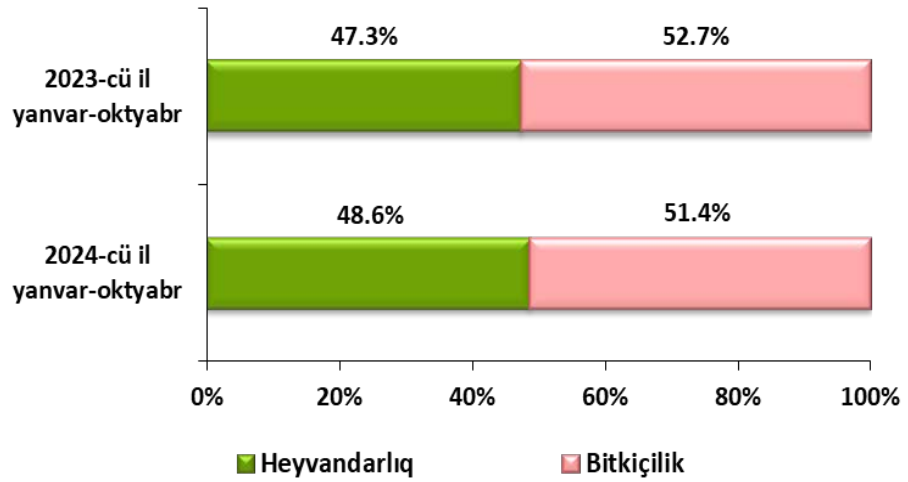

Əvvəlki ilin müvafiq dövrü ilə müqayisədə kənd təsərrüfatının istehsalı 1,0 faiz, o cümlədən heyvandarlıq məhsulları üzrə 1,5 faiz, bitkiçilik məhsulları üzrə isə 0,5 faiz artmışdır.

Kənd təsərrüfatı üzrə istehsal indeksinin dinamikası

| | Əvvəlki ilin müvafiq dövrünə nisbətən, faizlə | | |
|--------------------------|---|-------------------------|-----------------------|
| | Cəmi | o cümlədən | |
| | | heyvandarlıq məhsulları | bitkiçilik məhsulları |
| <u>2023-cü il</u> | | | |
| Yanvar | 103,3 | 103,4 | 102,0 |
| Yanvar-fevral | 103,3 | 103,4 | 101,9 |
| Yanvar-mart | 103,4 | 103,5 | 101,3 |
| Yanvar-aprel | 103,5 | 103,5 | 103,2 |
| Yanvar-may | 105,2 | 103,5 | 110,9 |
| Yanvar-iyun | 103,4 | 103,7 | 103,0 |
| Yanvar-iyul | 103,3 | 103,4 | 103,2 |
| Yanvar-avqust | 103,3 | 103,4 | 103,2 |
| Yanvar-sentyabr | 103,0 | 103,5 | 102,5 |
| Yanvar-oktyabr | 103,0 | 103,3 | 102,7 |
| Yanvar-noyabr | 103,1 | 103,3 | 102,8 |
| Yanvar-dekabr | 103,0 | 103,2 | 102,7 |
| <u>2024-cü il</u> | | | |
| Yanvar | 101,2 | 101,2 | 100,8 |
| Yanvar-fevral | 99,9 | 99,7 | 103,8 |
| Yanvar-mart | 101,1 | 101,0 | 102,9 |
| Yanvar-aprel | 101,6 | 101,5 | 102,7 |
| Yanvar-may | 103,1 | 101,7 | 107,4 |
| Yanvar-iyun | 100,3 | 102,1 | 98,6 |
| Yanvar-iyul | 100,8 | 101,5 | 100,2 |
| Yanvar-avqust | 100,8 | 101,3 | 100,3 |
| Yanvar-sentyabr | 100,8 | 101,4 | 100,3 |
| Yanvar-oktyabr | 101,0 | 101,5 | 100,5 |

Bitkiçilik. Kənd təsərrüfatı məhsullarının yığımı davam edir və noyabr ayının 1-nə kimi tarlalardan qarğıdalı da daxil olmaqla 3195,9 min ton və ya əvvəlki ilin müvafiq dövrünə nisbətən 0,7 faiz çox dənli və dənli paxlalı bitkilər, 1785,6 min ton (1,8 faiz çox) tərəvəz, 1118,2 min ton (3,1 faiz çox) meyvə və giləmeyvə, 914,5 min ton (7,6 faiz az) kartof, 490,0 min ton (11,8

REAL SEKTOR

faiz çox) bostan məhsulları, 200,6 min ton (7,8 faiz az) üzüm, 164,5 min ton (31,5 faiz çox) şəkər çuğunduru, 139,5 min ton (17,4 faiz az) pambıq, 31,1 min ton (6,3 faiz çox) günəbaxan, 5588,1 ton (34,0 faiz çox) tütün, 1041,7 ton (5,5 faiz az) yaşıl çay yarpağı yığılmışdır.

Cədvəl 28

Bütün təsərrüfat kateqoriyaları üzrə bitkiçilik məhsullarının yığımı

| | 2024-cü il yanvar-oktyabr | | | | 2023-cü il yanvar-oktyabr | | |
|---|------------------------------|----------------------------------|--------------------------|-----------------------|------------------------------|--------------------------|-----------------------|
| | Yığılmış sahə, min hektar | Yığılmış sahə əkin sahəsinə %-lə | Yığılmış məhsul, min ton | Məhsuldarlıq, sent/ha | Yığılmış sahə, min hektar | Yığılmış məhsul, min ton | Məhsuldarlıq, sent/ha |
| Dənli və dənli paxlalı bitkilər-cəmi | 1 017,8 | 99,2 | 3 195,9 | 31,4 | 946,6 | 3 172,6 | 33,5 |
| ondan: | | | | | | | |
| buğda | 546,2 | 99,2 | 1 685,7 | 30,9 | 542,8 | 1 833,8 | 33,8 |
| qarğıdalı dən üçün | 28,8 | 98,8 | 226,8 | 78,6 | 27,6 | 224,4 | 81,3 |
| Pambıq | 59,0 | 57,4 | 139,5 | 23,7 | 72,1 | 168,9 | 23,4 |
| Dən üçün günəbaxan | 13,7 | 98,4 | 31,1 | 22,7 | 9,9 | 29,2 | 29,5 |
| Şəkər çuğunduru | 3,7 | 54,5 | 164,5 | 444,0 | 2,8 | 125,1 | 444,9 |
| Tütün, ton | 2,6^{x)} | - | 5 588,1 | - | 2,7^{x)} | 4 170,4 | - |
| Kartof | 46,7 | 100,0 | 914,5 | 195,6 | 49,4 | 989,3 | 200,1 |
| Tərəvəz | 62,4 | 99,7 | 1 785,6 | 286,2 | 61,1 | 1 753,6 | 287,0 |
| Bostan bitkiləri | 19,3 | 99,8 | 490,0 | 253,5 | 17,2 | 438,2 | 254,2 |
| Meyvə və giləmeyvə | 230,2^{x)} | - | 1 118,2 | - | 226,6^{x)} | 1 084,5 | - |
| Üzüm | 14,9^{x)} | - | 200,6 | - | 15,8^{x)} | 217,5 | - |
| Yaşıl çay yarpağı, ton | 0,9^{x)} | - | 1 041,7 | - | 1,0^{x)} | 1 102,4 | - |

x) əkin sahəsi

Təsərrüfatlarda 2025-ci ilin məhsulu üçün müvafiq işlər görülür. Təmiz herik şumu daxil olmaqla cari ilin payızlıq əkinləri üçün 725,5 min hektar sahədə şum qaldırılmışdır. Gələn ilin məhsulu üçün 226,4 min hektar sahədə dən üçün payızlıqlar səpilmişdir. Ondan 111,7 min hektarı buğda və 114,7 min hektarı arpa təşkil edir.

Heyvandarlıq. 2024-cü ilin yanvar-oktyabr aylarında quş əti də daxil olmaqla diri çəkiddə 491,4 min ton ət, 1880,3 min ton süd, 1917,6 milyon ədəd yumurta, 14,8 min ton yun, 239,4 ton barama istehsal olunmuş, 2023-cü ilin müvafiq dövrünə nisbətən ət istehsalı 1,2 faiz, süd istehsalı 0,8 faiz, yumurta istehsalı 4,6 faiz artmış, yun istehsalı 2,1 faiz, barama istehsalı 32,9 faiz azalmışdır.

Əsas növ heyvandarlıq məhsullarının istehsalı, min ton

| | Ət (diri çəkiddə) | Süd | Yumurta, milyon ədəd | Yun |
|-------------------|----------------------------------|------------|-------------------------------------|------------|
| 2023-cü il | | | | |
| Yanvar | 45,6 | 160,7 | 182,1 | - |
| Yanvar-fevral | 90,4 | 322,3 | 355,6 | - |
| Yanvar-mart | 138,3 | 501,4 | 543,5 | - |
| Yanvar-aprel | 187,3 | 697,6 | 726,5 | 2,1 |
| Yanvar-may | 226,9 | 909,5 | 918,6 | 11,7 |
| Yanvar-iyun | 285,4 | 1 122,9 | 1 107,4 | 14,0 |
| Yanvar-iyul | 327,0 | 1 305,8 | 1 305,1 | 14,4 |
| Yanvar-avqust | 375,4 | 1 482,0 | 1 481,2 | 14,8 |
| Yanvar-sentyabr | 424,5 | 1 682,9 | 1 662,7 | 15,1 |
| Yanvar-oktyabr | 485,4 | 1 864,5 | 1 832,5 | 15,1 |
| Yanvar-noyabr | 538,2 | 2 062,2 | 2 001,2 | 15,1 |
| Yanvar-dekabr | 647,7 | 2 284,0 | 2 188,2 | 15,1 |
| 2024-cü il | | | | |
| Yanvar | 46,3 | 160,7 | 188,3 | - |
| Yanvar-fevral | 89,1 | 324,5 | 367,8 | - |
| Yanvar-mart | 139,2 | 504,5 | 571,7 | - |
| Yanvar-aprel | 190,1 | 701,9 | 764,3 | 1,9 |
| Yanvar-may | 230,8 | 915,1 | 983,5 | 11,4 |
| Yanvar-iyun | 290,3 | 1 134,1 | 1 189,1 | 13,8 |
| Yanvar-iyul | 331,2 | 1 312,0 | 1 385,9 | 14,2 |
| Yanvar-avqust | 379,2 | 1 489,2 | 1 572,5 | 14,5 |
| Yanvar-sentyabr | 429,0 | 1 694,2 | 1 755,8 | 14,8 |
| Yanvar-oktyabr | 491,4 | 1 880,3 | 1 917,6 | 14,8 |

Mal-qaranın sayı
(ayın 1-i vəziyyətinə, min başla)

| | İribuynuzlu mal-qara | o cümlədən inək və camışlar | Qoyun və keçilər |
|-------------|---------------------------------|--|-----------------------------|
| 2020 | | | |
| Yanvar | 2 646,6 | 1 278,2 | 8 189,2 |
| Aprel | 2 658,3 | 1 284,9 | 8 386,0 |
| İyul | 2 666,8 | 1 286,2 | 8 395,7 |
| Oktyabr | 2 665,0 | 1 286,7 | 8 308,6 |
| 2021 | | | |
| Yanvar | 2 650,7 | 1 280,5 | 8 089,7 |
| Aprel | 2 660,8 | 1 286,9 | 8 279,2 |
| İyul | 2 663,7 | 1 287,6 | 8 267,3 |
| Oktyabr | 2 666,6 | 1 289,2 | 8 197,3 |
| 2022 | | | |
| Yanvar | 2 648,8 | 1 288,0 | 7 899,7 |
| Aprel | 2 666,9 | 1 295,3 | 8 168,8 |
| İyul | 2 654,5 | 1 295,2 | 8 032,5 |
| Oktyabr | 2 646,6 | 1 295,4 | 7 928,4 |
| 2023 | | | |
| Yanvar | 2 618,1 | 1 288,8 | 7 751,7 |
| Aprel | 2 551,8 | 1 253,2 | 7 360,8 |
| İyul | 2 545,3 | 1 253,9 | 7 322,3 |
| Oktyabr | 2 533,2 | 1 251,5 | 7 223,2 |
| 2024 | | | |
| Yanvar | 2 507,7 | 1 235,1 | 7 060,6 |
| Aprel | 2 512,8 | 1 238,8 | 7 206,0 |
| İyul | 2 505,1 | 1 240,1 | 7 132,1 |
| Oktyabr | 2 489,3 | 1 235,3 | 7 005,7 |

Nəqliyyat

2024-cü ilin yanvar-oktyabr ayları ərzində yük və sərnişin daşımaları əvvəlki ilin eyni dövrü ilə müqayisədə müvafiq olaraq 4,1 faiz və 9,2 faiz artmışdır.

Nəqliyyat sektorunda fəaliyyət göstərən təsərrüfat subyektləri tərəfindən 193,8 milyon ton yük daşınmışdır. Yüklərin 3,7 faizi dəniz, 8,0 faizi dəmir yolu, 0,2 faizi hava, 59,3 faizi avtomobil nəqliyyatı, 28,8 faizi isə boru kəməri ilə daşınmışdır.

Qrafik 9

Yük daşınmasının nəqliyyat növləri üzrə strukturu, faizlə

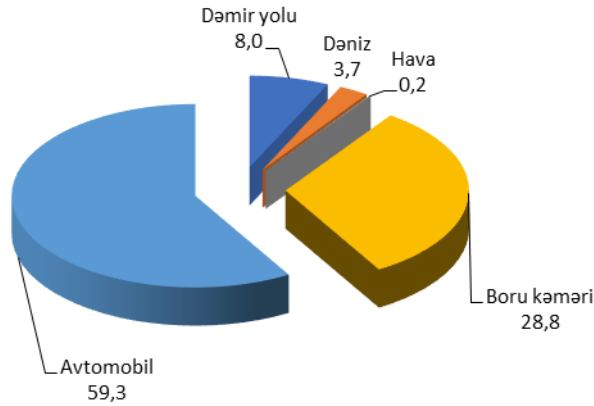

Qeyri-dövlət sektoruna məxsus nəqliyyat vasitələri ilə daşınmış yüklərin həcmi 5,8 faiz artmış, daşınmış yüklərin ümumi həcmində bu sektorun xüsusi çəkisi 78,9 faiz təşkil etmişdir.

2024-cü ilin yanvar-oktyabr aylarında nəqliyyatçılar 1695,0 milyon sərnişinə xidmət göstərmişlər. Sərnişinlərin 88,2 faizi avtomobil nəqliyyatı, 11,1 faizi metro, qalan hissəsi isə digər nəqliyyat növləri ilə daşınmışdır.

Dəmir yolu nəqliyyatı ilə 2024-cü ilin yanvar-oktyabr aylarında 15,5 milyon ton yük, 6941,7 min sərnişin daşınmış, 2023-cü ilin eyni dövrü ilə müqayisədə yük daşınmasında 1,3 faiz, sərnişin daşınmasında isə 23,6 faiz artım müşahidə olunmuşdur.

Orta hesabla sutkada 386 vaqon yüklənmiş, 434 vaqon isə boşaldılmışdır.

Sutka ərzində dəmir yolunun Şimal istiqaməti üzrə 18,1 min ton, Qərb istiqaməti üzrə 4,2 min ton, Cənub istiqaməti üzrə isə 0,7 min ton yüklənmə işi yerinə yetirilmişdir.

Dəniz nəqliyyatı ilə 2024-cü ilin yanvar-oktyabr aylarında daşınmış yüklərin həcmi 7164,2 min ton təşkil etmiş və əvvəlki ilin müvafiq dövrünə nisbətən 6,4 faiz azalmışdır. Yüklərin 47,6 faizini neft yükləri təşkil etmişdir.

Dəniz limanları tərəfindən 11704,4 min ton həcmində yükləmə-boşaltma işləri həyata keçirilmiş və yüklərin 9360,2 min tonunu və ya 80,0 faizini tranzit yüklər təşkil etmişdir.

2024-cü il noyabr ayının 1-i vəziyyətinə limanlarda qalan yüklərin həcmi 501,7 min ton olmuşdur.

Dövr ərzində bu nəqliyyat növü ilə daşınmış sərnişinlərin sayı 2023-cü ilin müvafiq dövrünə nisbətən 20,4 faiz artaraq 24,2 min nəfər olmuşdur.

Qrafik 10

Nəqliyyat sektorunda daşınmış yüklərin həcmi, min ton

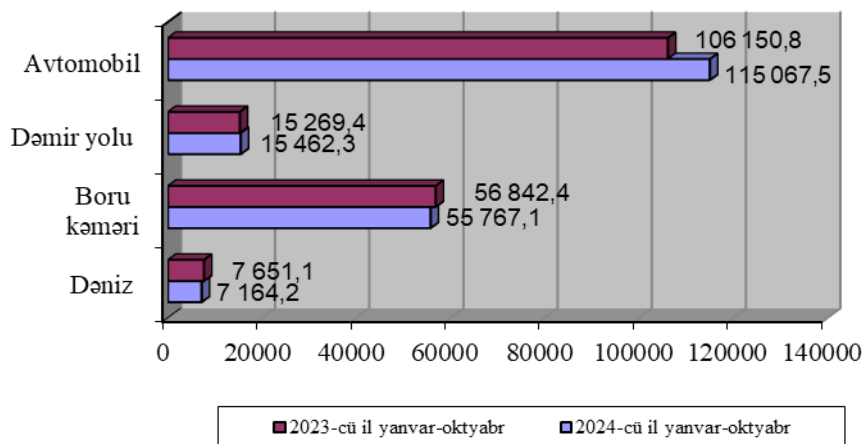

Nəqliyyat sektorunda daşımaların həcmində xüsusi çəkisi ən böyük olan **avtomobil nəqliyyatı** ilə 115,1 milyon ton yük, 1495,7 milyon sərnişin daşınmış və əvvəlki ilin eyni dövrü ilə müqayisədə müvafiq olaraq 8,4 faiz və 9,5 faiz artım qeydə alınmışdır. Sərnişinlərin 95,3 faizi avtobus, 4,7 faizi isə minik taksilərinin xidmətlərindən istifadə etmişdir. Yük dövriyyəsi 16,6 faiz, sərnişin dövriyyəsi isə 10,8 faiz artmışdır.

Metro nəqliyyatının xidmətlərindən istifadə etmiş sərnişinlərin sayı 6,2 faiz artaraq 188,9 milyon nəfər olmuşdur.

Hava nəqliyyatı ilə 3369,6 min və ya 39,5 faiz çox sərnişin daşınmış, daşımaların 99,9 faizi dövlət, 0,1 faizi isə özəl müəssisələrə məxsus nəqliyyat vasitələri ilə həyata keçirilmişdir. Bu nəqliyyat növü ilə yükdaşıma 17,6 faiz artaraq 341,2 min ton olmuşdur.

Magistral neft kəmərləri ilə 32127,8 min ton neft nəql edilmişdir. Nəqletmənin 75,3 faizi Bakı-Tbilisi-Ceyhan neft ixrac kəməri ilə həyata keçirilmiş və cari ilin yanvar-oktyabr ayları ərzində bu kəmərlər vasitəsilə 24180,3 min ton neft ötürülmüşdür. Dövr ərzində BTC kəməri ilə nəql edilmiş neftin 81,5 faizini və ya 19704,9 min tonunu Azərbaycanda hasil edilən neft, 18,5 faizini və ya 4475,4 min tonunu isə Türkmənistan və Qazaxıstandan daxil olan neft təşkil etmişdir.

Magistral qaz kəmərləri ilə 32832,3 milyon kub-metr qaz nəql edilmiş və əvvəlki ilin müvafiq dövrünə nisbətən 0,4 faiz azalma müşahidə olunmuşdur. Qazın nəqlinin 57,4 faizi Bakı-Tbilisi-Ərzurum Cənubi Qafqaz boru kəməri vasitəsilə həyata keçirilmiş və 18832,0 milyon kub-metr qaz ötürülmüşdür.

2024-cü ilin yanvar-sentyabr aylarında nəqliyyat dəhlizlərində daşınmış yüklərin həcmi 24620,1 min ton olmuşdur. Yüklərin 11304,2 min tonu və ya 45,9 faizi dəmir yolu nəqliyyatı, 7353,6 min tonu və ya 29,9 faizi avtomobil nəqliyyatı, 5962,3 min tonu və ya 24,2 faizi dəniz nəqliyyatı ilə daşınmışdır.

Dəhlizlər vasitəsilə daşınmış yüklərin 57,9 faizini və ya 14247,1 min tonunu tranzit yüklər təşkil etmişdir.

Cədvəl 31

Nəqliyyat sektorunda yük daşınması, min ton

| | 2024-cü ilin yanvar- oktyabr aylarında | 2023-cü ilin müvafiq dövründə | 2023-cü ilin müvafiq dövrünə nisbətən, faizlə |
|-------------|---|-------------------------------------|--|
| Cəmi | 193 802,3 | 186 203,8 | 104,1 |
| o cümlədən: | | | |
| Dəmir yolu | 15 462,3 | 15 269,4 | 101,3 |
| Dəniz | 7 164,2 | 7 651,1 | 93,6 |
| Hava | 341,2 | 290,1 | 117,6 |
| Boru kəməri | 55 767,1 | 56 842,4 | 98,1 |
| neft kəməri | 32 127,8 | 33 108,4 | 97,0 |
| qaz kəməri | 23 639,3 | 23 734,0 | 99,6 |
| Avtomobil | 115 067,5 | 106 150,8 | 108,4 |

Cədvəl 32

Nəqliyyat sektorunda yük dövriyyəsi, milyon ton-km

| | 2024-cü ilin yanvar- oktyabr aylarında | 2023-cü ilin müvafiq dövründə | 2023-cü ilin müvafiq dövrünə nisbətən, faizlə |
|-------------|---|-------------------------------------|--|
| Cəmi | 77 891,6 | 77 312,6 | 100,7 |
| o cümlədən: | | | |
| Dəmir yolu | 5 904,6 | 5 683,0 | 103,9 |
| Dəniz | 3 563,6 | 3 458,8 | 103,0 |
| Hava | 2 850,2 | 2 445,0 | 116,6 |
| Boru kəməri | 54 207,6 | 55 978,3 | 96,8 |
| neft kəməri | 43 494,8 | 45 292,7 | 96,0 |
| qaz kəməri | 10 712,8 | 10 685,6 | 100,3 |
| Avtomobil | 11 365,6 | 9 747,5 | 116,6 |

Nəqliyyat sektorunda sərnişin daşınması, min sərnişin

| | 2024-cü ilin yanvar- oktyabr aylarında | 2023-cü ilin müvafiq dövründə | 2023-cü ilin müvafiq dövrünə nisbətən, faizlə |
|-------------|---|-------------------------------------|--|
| Cəmi | 1 694 973,6 | 1 552 293,0 | 109,2 |
| o cümlədən: | | | |
| Dəmir yolu | 6 941,7 | 5 614,7 | 123,6 |
| Dəniz | 24,2 | 20,1 | 120,4 |
| Hava | 3 369,6 | 2 415,2 | 139,5 |
| Metro | 188 937,3 | 177 975,2 | 106,2 |
| Avtomobil | 1 495 700,8 | 1 366 267,8 | 109,5 |
| avtobus | 1 426 112,1 | 1 292 939,3 | 110,3 |
| taksi | 69 588,7 | 73 328,5 | 94,9 |

**Nəqliyyat sektorunda sərnişin dövriyyəsi,
milyon sərnişin-km**

| | 2024-cü ilin yanvar- oktyabr aylarında | 2023-cü ilin müvafiq dövründə | 2023-cü ilin müvafiq dövrünə nisbətən, faizlə |
|-------------|---|-------------------------------------|--|
| Cəmi | 32 167,8 | 27 531,1 | 116,8 |
| o cümlədən: | | | |
| Dəmir yolu | 311,3 | 263,1 | 118,3 |
| Dəniz | 11,3 | 9,4 | 120,2 |
| Hava | 6 612,1 | 4 390,9 | 150,6 |
| Metro | 2 230,0 | 2 100,6 | 106,2 |
| Avtomobil | 23 003,1 | 20 767,1 | 110,8 |
| avtobus | 21 689,8 | 19 383,2 | 111,9 |
| taksi | 1 313,3 | 1 383,9 | 94,9 |

İnformasiya və rabitə

Bu sahədə fəaliyyət göstərən müəssisələr tərəfindən 2024-cü ilin yanvar-oktyabr aylarında əvvəlki ilin müvafiq dövrü ilə müqayisədə göstərilmiş xidmətlərin dəyəri real ifadədə 12,1 faiz artaraq 2863,6 milyon manat təşkil etmişdir ki, onun da 72,3 faizi əhali tərəfindən istehlak olunmuşdur.

Xidmətlərdən əldə edilən gəlirin 35,1 faizi və ya 1004,6 milyon manatı mobil telefon rabitəsi sahəsində formalaşmışdır.

İstehlak bazarı

2024-cü ilin yanvar-oktyabr aylarında istehlakçıların tələbatlarının ödənilməsi məqsədilə satılmış malların və göstərilmiş xidmətlərin dəyəri 60,4 milyard manat olmaqla 2023-cü ilin yanvar-oktyabr aylarına nisbətən müqayisəli qiymətlərlə 4,6 faiz artmışdır.

Qeyri-dövlət sektorunun təsərrüfat subyektləri tərəfindən satılmış malların və göstərilmiş xidmətlərin dəyəri 2023-cü ilin yanvar-oktyabr ayları ilə müqayisədə 4,5 faiz artaraq 58,0 milyard manata bərabər olmuş, onun 45,9 faizi fərdi sahibkarların fəaliyyəti sayəsində formalaşmışdır.

Cədvəl 35

İstehlak bazarı üzrə əsas göstəricilər

| | 2024-cü ilin yanvar-oktyabr ayları, milyon manat | 2024-cü ilin yanvar-oktyabr ayları 2023-cü ilin yanvar-oktyabr aylarına nisbətən, faizlə |
|---|--|--|
| İstehlak bazarında satılmış malların və göstərilmiş xidmətlərin ümumi dəyəri | 60 412,4 | 104,6 |
| o cümlədən: | | |
| dövlət mülkiyyəti üzrə | 2 392,0 | 107,0 |
| qeyri-dövlət mülkiyyəti üzrə | 58 020,4 | 104,5 |
| ondan: | | |
| fərdi sahibkarlar üzrə | 26 653,9 | 101,8 |

Hesabat dövründə bir istehlakçı orta hesabla ayda 592,3 manat və ya 2023-cü ilin müvafiq dövrü ilə müqayisədə nominal ifadədə 31,6 manat çox vəsait xərcləmişdir.

Əmtəə bazarı

2024-cü ilin yanvar-oktyabr aylarında pərakəndə ticarət şəbəkəsində istehlakçılara 48343,0 milyon manatlıq, o cümlədən 26472,8 milyon manatlıq ərzaq məhsulları, içkilər və tütün məmulatları, 21870,2 milyon manatlıq qeyri-ərzaq malları satılmışdır. 2023-cü ilin yanvar-oktyabr ayları ilə müqayisədə pərakəndə ticarət dövriyyəsi real ifadədə 3,7 faiz, o cümlədən ərzaq məhsulları, içkilər və tütün məmulatları üzrə 1,9 faiz, qeyri-ərzaq malları üzrə 5,9 faiz artmışdır.

Cədvəl 36

Pərakəndə ticarət dövriyyəsinin dinamikası

| | 2023 | | 2024 | |
|------------------------|-----------------|---|-----------------|---|
| | milyon manat | əvvəlki ilin müvafiq dövrünə nisbətən, faizlə | milyon manat | əvvəlki ilin müvafiq dövrünə nisbətən, faizlə |
| Yanvar | 4 298,0 | 102,9 | 4 493,8 | 103,4 |
| Fevral | 3 918,7 | 102,7 | 4 061,2 | 103,2 |
| Mart | 4 791,8 | 103,3 | 4 919,2 | 102,8 |
| I rüb | 13 008,5 | 103,0 | 13 474,2 | 103,1 |
| Aprel | 3 399,4 | 102,2 | 3 495,7 | 103,5 |
| May | 4 361,6 | 103,0 | 4 495,3 | 103,4 |
| İyun | 5 543,1 | 104,0 | 5 786,0 | 103,8 |
| II rüb | 13 304,1 | 102,8 | 13 777,0 | 104,0 |
| Yanvar-iyun | 26 312,6 | 103,0 | 27 251,2 | 103,4 |
| İyul | 4 771,9 | 103,7 | 5 012,6 | 103,1 |
| Avqust | 4 638,7 | 103,9 | 4 933,1 | 103,8 |
| Sentyabr | 5 164,9 | 105,0 | 5 503,5 | 104,0 |
| III rüb | 14 575,5 | 104,2 | 15 449,2 | 103,5 |
| Yanvar-sentyabr | 40 888,1 | 103,3 | 42 700,4 | 103,6 |
| Oktyabr | 5 285,1 | 105,0 | 5 642,6 | 104,3 |
| Noyabr | 5 105,3 | 106,1 | | |
| Dekabr | 7 719,2 | 107,6 | | |
| IV rüb | 18 109,6 | 106,4 | | |
| Yanvar-dekabr | 58 997,7 | 103,7 | | |

REAL SEKTOR

Hesabat dövründə əhalinin bir nəfərinə düşən orta aylıq pərakəndə ticarət dövriyyəsi 473,9 manat və ya 2023-cü ilin eyni dövrü ilə müqayisədə nominal ifadədə 19,0 manat çox olmuşdur. Ticarət şəbəkəsində bir ölkə sakini orta hesabla ayda 259,5 manatlıq ərzaq məhsulları, içkilər və tütün məmulatları, 214,4 manatlıq qeyri-ərzaq malları almışdır.

Cədvəl 37

Pərakəndə ticarət dövriyyəsinin makrostrukturunu

| | 2024-cü ilin yanvar-oktyabr ayları, milyon manat | Ümumi yekunda xüsusi çəkisi, faizlə | 2024-cü ilin yanvar-oktyabr ayları 2023-cü ilin yanvar-oktyabr aylarına nisbətən, faizlə |
|-------------------------------------|--|-------------------------------------|--|
| Pərakəndə ticarət dövriyyəsi | 48 343,0 | 100,0 | 103,7 |
| o cümlədən: ərzaq məhsulları | 24 400,7 | 50,5 | 102,0 |
| içkilər və tütün məmulatları | 2 072,1 | 4,3 | 100,2 |
| qeyri-ərzaq malları | 21 870,2 | 45,2 | 105,9 |

2024-cü ilin yanvar-oktyabr aylarında istehlakçıların pərakəndə ticarət şəbəkəsində xərclədiyi vəsaitin 54,8 faizi ərzaq məhsulları, içkilər və tütün məmulatlarının, 14,2 faizi toxuculuq məhsulları, geyim və ayaqqabıların, 5,8 faizi avtomobil benzini və dizel yanacağı, 5,0 faizi elektrik malları və mebellərin, 2,1 faizi əczaçılıq məhsulları və tibbi ləvazimatların, 1,2 faizi kompüterlər, telekommunikasiya avadanlıqları və çap məhsullarının, 16,9 faizi isə digər qeyri-ərzaq mallarının alınmasına sərf olunmuşdur.

Pərakəndə ticarət dövriyyəsinin mal qrupları üzrə strukturu

| | 2024-cü ilin yanvar-oktyabr ayları, milyon manat | 2024-cü ilin yanvar-oktyabr ayları 2023-cü ilin yanvar-oktyabr aylarına nisbətən, faizlə |
|--|--|--|
| Pərakəndə ticarət dövriyyəsi | 48 343,0 | 103,7 |
| o cümlədən: | | |
| ərzaq məhsulları, içkilər və tütün məmulatları | 26 472,8 | 101,9 |
| toxuculuq məhsulları, geyim və ayaqqabılar | 6 872,6 | 105,1 |
| elektrik malları və mebellər | 2 408,2 | 106,0 |
| kompüterlər, telekommunikasiya avadanlıqları və çap məhsulları | 578,7 | 122,1 |
| əczaçılıq məhsulları və tibbi ləvazimatlar | 1 034,2 | 99,5 |
| avtomobil benzini və dizel yanacağı | 2 780,2 | 106,5 |
| digər qeyri-ərzaq malları | 8 196,3 | 106,2 |

Qrafik 11

2024-cü ilin yanvar-oktyabr aylarında pərakəndə ticarət dövriyyəsinin mal qrupları üzrə strukturu

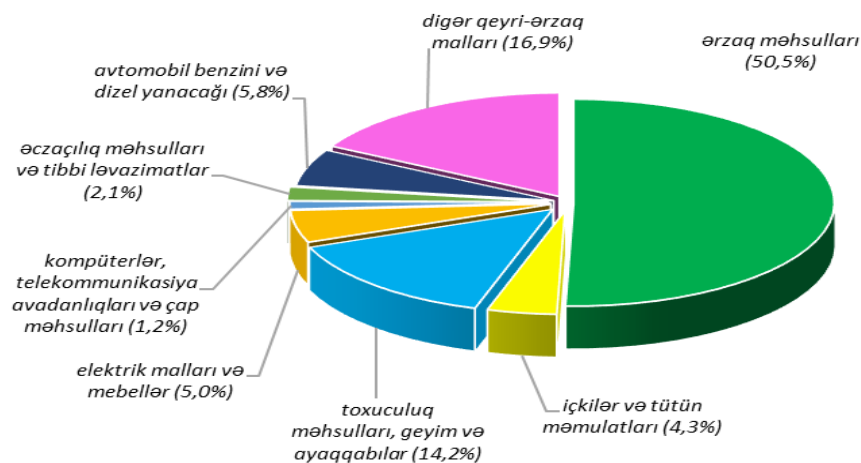

Pərakəndə ticarət dövriyyəsi və indeksləri

| | Ərzaq məhsulları, içkilər və tütün məmulatları üzrə | | Qeyri-ərzaq malları üzrə | |
|--------------------------|--|--|-----------------------------|--|
| | milyon manat | əvvəlki ilin müvafiq dövrünə nisbətən, faizlə | milyon manat | əvvəlki ilin müvafiq dövrünə nisbətən, faizlə |
| 2023 | | | | |
| Yanvar | 2 399,8 | 102,2 | 1 898,2 | 103,6 |
| Fevral | 2 219,3 | 102,1 | 1 699,4 | 103,3 |
| Mart | 2 811,2 | 102,1 | 1 980,6 | 105,1 |
| I rüb | 7 430,3 | 102,1 | 5 578,2 | 104,1 |
| Aprel | 2 028,4 | 101,5 | 1 371,0 | 103,2 |
| May | 2 497,3 | 101,7 | 1 864,3 | 104,7 |
| İyun | 2 886,9 | 103,2 | 2 656,2 | 104,8 |
| II rüb | 7 412,6 | 102,0 | 5 891,5 | 104,3 |
| Yanvar - iyun | 14 842,9 | 102,1 | 11 469,7 | 104,2 |
| İyul | 2 684,4 | 102,3 | 2 087,5 | 105,4 |
| Avqust | 2 646,6 | 102,7 | 1 992,1 | 105,5 |
| Sentyabr | 2 777,9 | 102,7 | 2 387,0 | 107,8 |
| III rüb | 8 108,9 | 102,5 | 6 466,6 | 106,3 |
| Yanvar - sentyabr | 22 951,8 | 102,0 | 17 936,3 | 104,8 |
| Oktyabr | 2 882,1 | 104,1 | 2 403,0 | 106,0 |
| Noyabr | 2 839,1 | 105,3 | 2 266,2 | 107,1 |
| Dekabr | 4 340,4 | 107,0 | 3 378,8 | 108,4 |
| IV rüb | 10 061,6 | 105,5 | 8 048,0 | 107,2 |
| Yanvar - dekabr | 33 013,4 | 102,5 | 25 984,3 | 105,2 |
| 2024 | | | | |
| Yanvar | 2 467,3 | 102,1 | 2 026,5 | 105,0 |
| Fevral | 2 259,1 | 102,1 | 1 802,1 | 104,6 |
| Mart | 2 817,2 | 101,3 | 2 102,0 | 105,0 |
| I rüb | 7 543,6 | 101,8 | 5 930,6 | 104,9 |
| Aprel | 2 031,0 | 102,0 | 1 464,7 | 105,9 |
| May | 2 504,2 | 101,7 | 1 991,1 | 105,7 |
| İyun | 2 957,6 | 102,2 | 2 828,4 | 105,4 |
| II rüb | 7 492,8 | 102,1 | 6 284,2 | 105,7 |
| Yanvar - iyun | 15 036,4 | 101,9 | 12 214,8 | 105,2 |
| İyul | 2 765,4 | 101,0 | 2 247,2 | 105,9 |
| Avqust | 2 770,3 | 101,6 | 2 162,8 | 106,6 |
| Sentyabr | 2 896,5 | 101,3 | 2 607,0 | 107,2 |
| III rüb | 8 432,2 | 101,4 | 7 017,0 | 106,6 |
| Yanvar - sentyabr | 23 468,6 | 101,8 | 19 231,8 | 105,7 |
| Oktyabr | 3 004,2 | 101,6 | 2 638,4 | 107,5 |

2024-cü ilin yanvar-oktyabr aylarında pərakəndə ticarət dövriyyəsinin strukturu

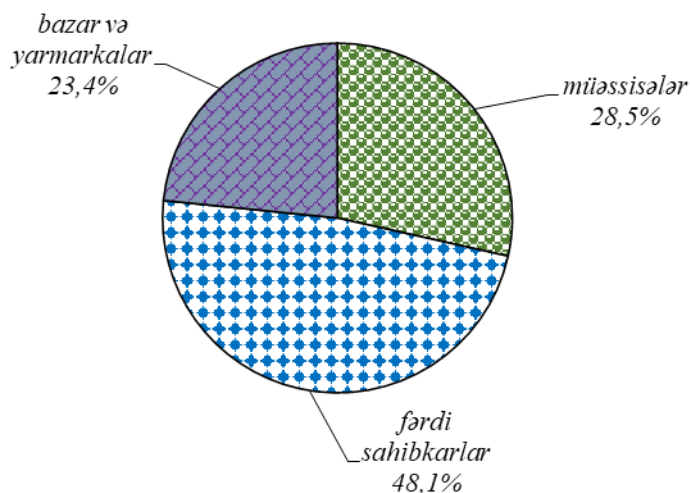

Cədvəl 40

Əmtəə bazarı üzrə əsas göstəricilər

| | 2024-cü ilin yanvar-oktyabr ayları, milyon manat | 2024-cü ilin yanvar-oktyabr ayları 2023-cü ilin yanvar-oktyabr aylarına nisbətən, faizlə |
|-------------------------------------|--|--|
| Pərakəndə ticarət dövriyyəsi | 48 343,0 | 103,7 |
| o cümlədən: | | |
| miəssisələr üzrə | 13 773,1 | 109,6 |
| fərdi sahibkarlar üzrə | 23 241,5 | 100,7 |
| bazar və yarmarkalar üzrə | 11 328,4 | 103,0 |

Qeyri-dövlət sektorunun təsərrüfat subyektləri tərəfindən pərakəndə ticarət şəbəkəsində satılmış malların dəyəri 2023-cü ilin yanvar-oktyabr ayları ilə müqayisədə 3,7 faiz artaraq 48,2 milyard manata bərabər olmuş, onun 48,2 faizi fərdi sahibkarların fəaliyyəti sayəsində formalaşmışdır.

2024-cü ilin yanvar-sentyabr aylarında əvvəlki ilin eyni dövrü ilə müqayisədə topdansatış ticarət dövriyyəsi faktiki qiymətlərlə 3,7 faiz artaraq 22913,9 milyon manata bərabər olmuşdur. Dövriyyənin 26,1 faizi ərzaq məhsullarının, 9,7 faizi içkilər və tütün məmulatlarının, 12,9 faizi bərk və maye yanacaqların, 5,6 faizi əczaçılıq məhsulları və tibbi ləvazimatların, 4,5 faizi toxuculuq məhsulları, geyim və ayaqqabıların, 3,6 faizi kompüterlər, telekommunikasiya avadanlıqları və çap məhsullarının, 1,9 faizi elektrik malları və mebellərin, 35,7 faizi isə digər qeyri-ərzaq mallarının topdan satışı sayəsində formalaşmışdır.

2024-cü ilin yanvar-sentyabr aylarında pərakəndə ticarət dövriyyəsinin 58,4 faizi Bakı şəhərinin (2023-cü ilin eyni dövrü ilə müqayisədə real ifadədə 4,9 faiz çox), 5,7 faizi Abşeron-Xızı (2,5 faiz çox), 4,7 faizi Mərkəzi Aran (0,2 faiz çox), 4,3 faizi Lənkəran-Astara (1,3 faiz çox), 4,2 faizi Gəncə-Daşkəsən (1,0 faiz çox), 3,8 faizi Qazax-Tovuz (1,4 faiz çox), hər biri 3,2 faiz olmaqla Quba-Xaçmaz (0,2 faiz çox) və Şirvan-Salyan (0,3 faiz çox), 3,1 faizi Şəki-Zaqatala (0,6 faiz çox), 2,7 faizi Qarabağ (7,2 faiz çox), 2,5 faizi Mil-Muğan (2,6 faiz çox) iqtisadi rayonlarının, 2,1 faizi Naxçıvan Muxtar Respublikasının (1,1 faiz çox), 1,7 faizi Dağlıq Şirvan (1,1 faiz çox), 0,4 faizi isə Şərqi Zəngəzur (4,4 faiz çox) iqtisadi rayonlarının təsərrüfat subyektlərinin ticarət fəaliyyəti sayəsində yaranmışdır.

Qrafik 13

**2024-cü ilin yanvar-sentyabr aylarında
pərakəndə ticarət dövriyyəsinin iqtisadi
rayonlar üzrə strukturu, yekuna nisbətən faizlə**

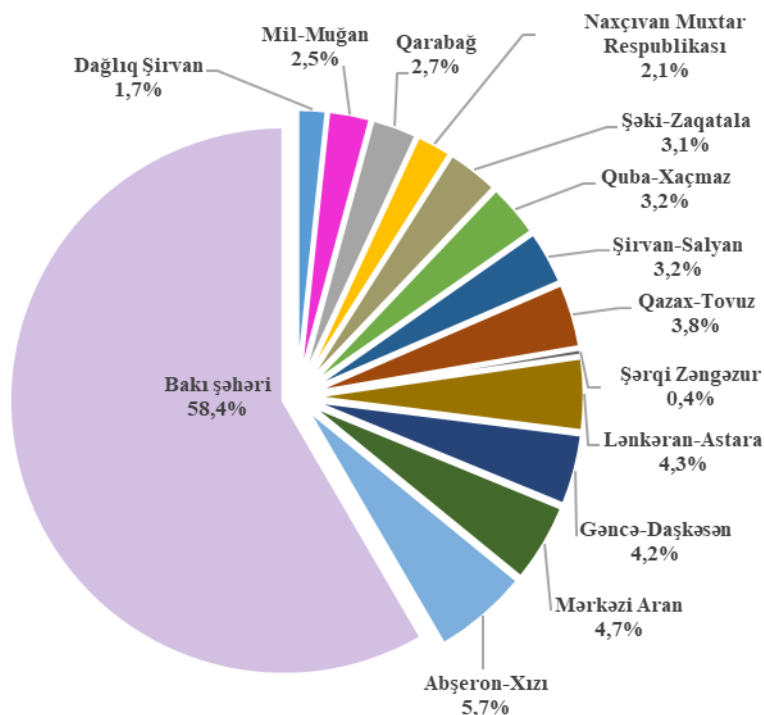

2024-cü ilin yanvar-oktyabr aylarında pərakəndə ticarət dövriyyəsinin 0,22 faizi informasiya sistemlərindən (internet, ekstranet və s.) istifadə edilməklə malların alqı-satqısı üzrə həyata keçirilən fəaliyyət sayəsində formalaşmışdır. 2023-cü ilin eyni dövrü ilə müqayisədə elektron pərakəndə ticarət dövriyyəsi real ifadədə 7,9 faiz artaraq 106,1 milyon manat təşkil etmişdir.

İctimai iaşə xidmətləri

2024-cü ilin yanvar-oktyabr aylarında ictimai iaşə dövriyyəsi 2023-cü ilin müvafiq dövrü ilə müqayisədə real ifadədə 11,1 faiz artaraq 1877,0 milyon manat olmuşdur.

Cədvəl 41

İctimai iaşə dövriyyəsi

| | 2024-cü ilin yanvar-oktyabr aylarında, min manat | 2024-cü ilin yanvar-oktyabr ayları 2023-cü ilin yanvar-oktyabr aylarına nisbətən, faizlə |
|--------------------------|--|--|
| Cəmi | 1 877 014,2 | 111,1 |
| o cümlədən: dövlət | 17 067,3 | 108,3 |
| qeyri-dövlət | 1 859 946,9 | 111,2 |
| ondan: fiziki şəxslər | 906 897,5 | 109,4 |

Özəl sektorda ictimai iaşə dövriyyəsinin 51,2 faizi hüquqi şəxslərin, 48,8 faizi isə bu sahədə sahibkarlıq fəaliyyəti ilə məşğul olan fiziki şəxslərin payına düşür. Hüquqi şəxslər üzrə dövriyyə 2023-cü ilin yanvar-oktyabr ayları ilə müqayisədə 12,9 faiz artaraq 953,0 milyon manat olmuşdur.

İctimai iaşə dövriyyəsinin dinamikası

| | 2023-cü il | | 2024-cü il | |
|------------------------|--------------------|---|--------------------|---|
| | min manat | əvvəlki ilin müvafiq dövrünə nisbətən, faizlə | min manat | əvvəlki ilin müvafiq dövrünə nisbətən, faizlə |
| Yanvar | 130 563,3 | 122,1 | 146 854,0 | 109,7 |
| Fevral | 124 930,1 | 121,9 | 148 044,0 | 116,0 |
| Mart | 159 272,8 | 122,0 | 157 185,1 | 96,8 |
| I rüb | 414 766,2 | 121,9 | 452 083,1 | 106,7 |
| Aprel | 154 468,9 | 130,9 | 162 398,0 | 103,8 |
| May | 174 062,0 | 131,6 | 187 329,4 | 106,2 |
| İyun | 195 536,8 | 116,0 | 228 171,1 | 114,5 |
| II rüb | 524 067,7 | 124,9 | 577 898,5 | 108,6 |
| Yanvar-iyun | 938 833,9 | 123,5 | 1 029 981,6 | 107,8 |
| İyul | 189 749,7 | 118,1 | 214 618,8 | 110,5 |
| Avqust | 186 101,4 | 119,1 | 212 186,8 | 110,9 |
| Sentyabr | 169 597,8 | 117,4 | 211 503,9 | 121,0 |
| III rüb | 545 448,9 | 118,3 | 638 309,5 | 113,8 |
| Yanvar-sentyabr | 1 484 282,8 | 121,2 | 1 668 291,1 | 110,0 |
| Oktyabr | 166 773,9 | 107,4 | 208 723,1 | 120,7 |
| Noyabr | 168 461,5 | 100,3 | | |
| Dekabr | 221 998,7 | 104,1 | | |
| IV rüb | 557 234,1 | 103,8 | | |
| İllik | 2 041 516,9 | 115,2 | | |

Əhaliyə göstərilən ödənişli xidmətlər

2024-cü ilin yanvar-oktyabr aylarında əhaliyə göstərilən ödənişli xidmətlərin dəyəri 2023-cü ilin müvafiq dövrü ilə müqayisədə real ifadədə 8,3 faiz artaraq 10192,4 milyon manat olmuşdur. Hüquqi şəxslər tərəfindən əhaliyə 7687,0 milyon manatlıq xidmət göstərilmişdir ki, bu da xidmətlərin ümumi dəyərini 75,4 faizini təşkil etmişdir.

Cədvəl 43

Ödənişli xidmətlərin göstərilməsi

| | 2024-cü ilin yanvar-oktyabr aylarında, milyon manat | 2024-cü ilin yanvar-oktyabr ayları 2023-ci ilin yanvar-oktyabr aylarına nisbətən, faizlə |
|---|---|--|
| Ödənişli xidmətlərin ümumi dəyəri - cəmi | 10 192,4 | 108,3 |
| o cümlədən: dövlət | 2 241,3 | 107,8 |
| qeyri-dövlət | 7 951,1 | 108,4 |
| ondan: fiziki şəxslər | 2 505,4 | 110,4 |

Cari ilin yanvar-oktyabr aylarında hər bir ölkə sakini orta hesabla 999,2 manatlıq və ya ötən ilin müvafiq dövrü ilə müqayisədə nominal ifadədə 104,0 manat çox müxtəlif ödənişli xidmətlərdən istifadə etmişdir.

Əhaliyə göstərilən ödənişli xidmətlərin indeksləri

| | Əvvəlki ilin müvafiq dövrünə nisbətən, müqayisəli qiymətlərlə, faizlə | | |
|-------------------|--|------------------------|------------------------|
| | Əhaliyə göstərilən ödənişli xidmətlər | o cümlədən: | |
| | | hüquqi şəxslər üzrə | fiziki şəxslər üzrə |
| 2023-cü il | | | |
| Yanvar | 108,5 | 110,2 | 103,4 |
| Yanvar-fevral | 111,1 | 112,3 | 107,4 |
| Yanvar-mart | 111,6 | 113,0 | 107,5 |
| Yanvar-aprel | 111,9 | 113,4 | 107,4 |
| Yanvar-may | 113,8 | 114,9 | 110,5 |
| Yanvar-iyun | 115,1 | 115,3 | 114,4 |
| Yanvar-iyul | 115,2 | 114,5 | 117,1 |
| Yanvar-avqust | 115,2 | 114,4 | 117,8 |
| Yanvar-sentyabr | 115,3 | 114,5 | 117,9 |
| Yanvar-oktyabr | 115,3 | 114,7 | 117,1 |
| Yanvar-noyabr | 114,6 | 114,1 | 116,0 |
| Yanvar-dekabr | 114,0 | 113,9 | 114,2 |
| 2024-cü il | | | |
| Yanvar | 104,9 | 103,3 | 109,9 |
| Yanvar-fevral | 105,3 | 104,8 | 106,9 |
| Yanvar-mart | 105,8 | 105,3 | 107,3 |
| Yanvar-aprel | 106,3 | 106,5 | 105,8 |
| Yanvar-may | 106,3 | 106,9 | 104,7 |
| Yanvar-iyun | 106,9 | 107,2 | 106,1 |
| Yanvar-iyul | 107,4 | 107,4 | 107,2 |
| Yanvar-avqust | 108,0 | 107,7 | 109,0 |
| Yanvar-sentyabr | 108,3 | 107,6 | 110,3 |
| Yanvar-oktyabr | 108,3 | 107,6 | 110,4 |

**Əhaliyə göstərilən ödənişli xidmətlər üzrə
qiymət və fiziki həcm indeksləri**
(əvvəlki aya nisbətən, faizlə)

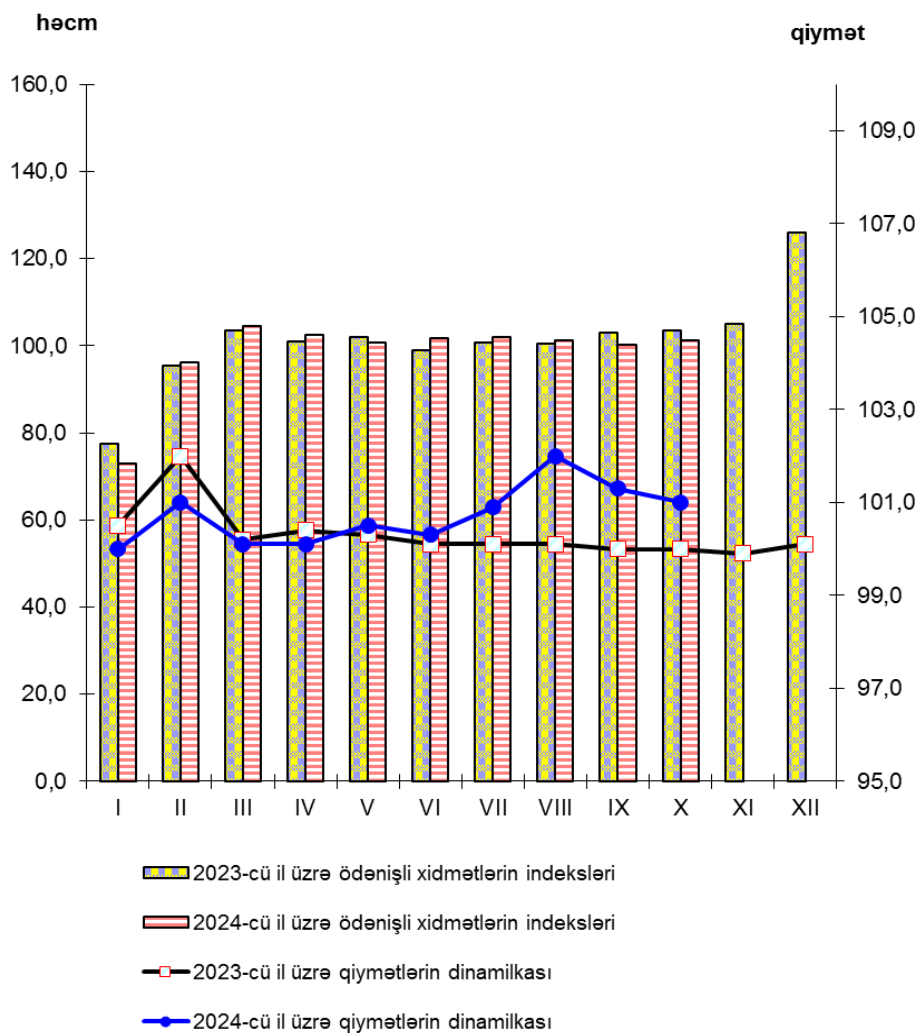

Əhaliyə göstərilən ödənişli xidmətlər

| | 2023-cü il | | 2024-cü il | |
|------------------------|-----------------|---|----------------|---|
| | milyon manat | əvvəlki ilin müvafiq dövrünə nisbətən, faizlə | milyon manat | əvvəlki ilin müvafiq dövrünə nisbətən, faizlə |
| Yanvar | 873,8 | 108,5 | 946,1 | 104,9 |
| Fevral | 851,1 | 114,0 | 919,1 | 105,6 |
| Mart | 883,2 | 112,6 | 962,2 | 106,6 |
| I rüb | 2 608,1 | 111,6 | 2 827,4 | 105,8 |
| Aprel | 895,9 | 112,8 | 986,4 | 108,0 |
| May | 916,6 | 121,6 | 998,9 | 106,6 |
| İyun | 907,5 | 122,0 | 1020,0 | 109,8 |
| II rüb | 2 720,0 | 118,7 | 3 005,3 | 108,1 |
| Yanvar-iyun | 5 328,1 | 115,1 | 5 832,7 | 106,9 |
| İyul | 914,5 | 115,7 | 1 050,0 | 110,1 |
| Avqust | 919,4 | 115,5 | 1 085,5 | 111,8 |
| Sentyabr | 945,9 | 115,8 | 1 100,6 | 110,1 |
| III rüb | 2 779,8 | 115,7 | 3 236,1 | 110,6 |
| Yanvar-sentyabr | 8 107,9 | 115,3 | 9 068,8 | 108,3 |
| Oktyabr | 979,2 | 115,6 | 1 123,6 | 108,5 |
| Noyabr | 1 028,4 | 110,5 | | |
| Dekabr | 1 296,1 | 111,2 | | |
| IV rüb | 3 303,7 | 112,0 | | |
| İllik | 11 411,6 | 114,0 | | |

Qiymət indeksləri

Cədvəl 46

| | 2024-cü ilin oktyabr ayı 2024-cü ilin sentyabr ayına nisbətən, faizlə | 2024-cü ilin oktyabr ayı 2023-cü ilin oktyabr ayına nisbətən, faizlə | 2024-cü ilin yanvar-oktyabr ayları 2023-cü ilin yanvar-oktyabr aylarına nisbətən, faizlə |
|---|---|--|--|
| İstehlak qiymətləri indeksi | 100,3 | 103,4 | 101,7 |
| Sənaye məhsullarının istehsalçı qiymət indeksi | 102,5 | 90,7 | 101,1 |
| o cümlədən: | | | |
| neft-qaz sənayesi | 103,0 | 86,7 | 100,2 |
| qeyri neft-qaz sənayesi | 100,2 | 104,8 | 102,1 |
| Kənd təsərrüfatı məhsullarının istehsalçı qiymət indeksi | 102,3 | 107,9 | 104,1 |
| Nəqliyyat və anbar təsərrüfatı xidmətlərinin qiymət indeksi | 100,4 | 99,2 | 98,2 |
| Poçt və kuryer xidmətlərinin qiymət indeksi | 100,0 | 100,5 | 100,6 |
| Rabitə xidmətlərinin qiymət indeksi | 100,0 | 100,3 | 100,3 |
| İdxal olunan məhsulların qiymət indeksi | 101,5* | 121,1** | 117,5*** |
| İxrac olunan məhsulların qiymət indeksi | 100,3* | 98,3** | 95,2*** |
| o cümlədən: | | | |
| qeyri neft-qaz məhsulları | 104,9* | 120,4** | 113,0*** |

*2024-cü ilin sentyabr ayı 2024-cü ilin avqust ayına nisbətən

**2024-cü ilin sentyabr ayı 2023-cü ilin sentyabr ayına nisbətən

***2024-cü ilin yanvar-sentyabr ayları 2023-cü ilin yanvar-sentyabr aylarına nisbətən

Qrafik 15

İstehlak və istehsalçı qiymət indeksləri, faizlə

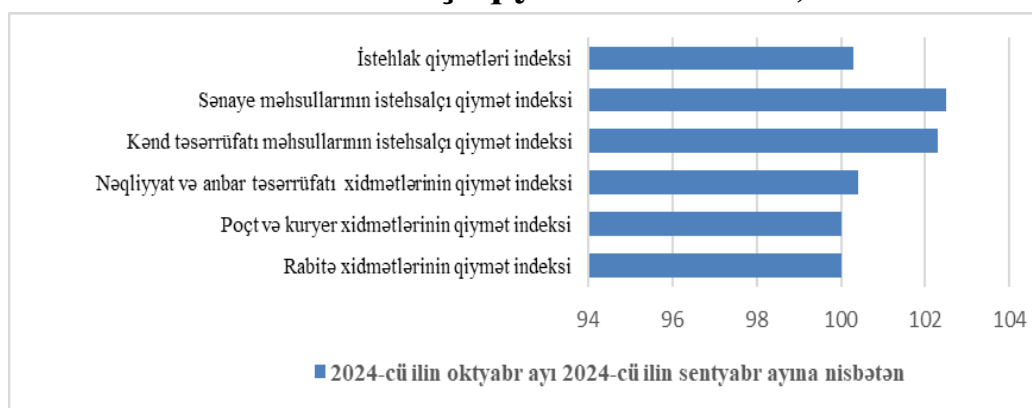

Qrafik 16

İstehlak qiymətləri indeksi və sənaye məhsullarının istehsalçı qiymət indeksi

(əvvəlki ilin müvafiq dövrünə nisbətən, faizlə)

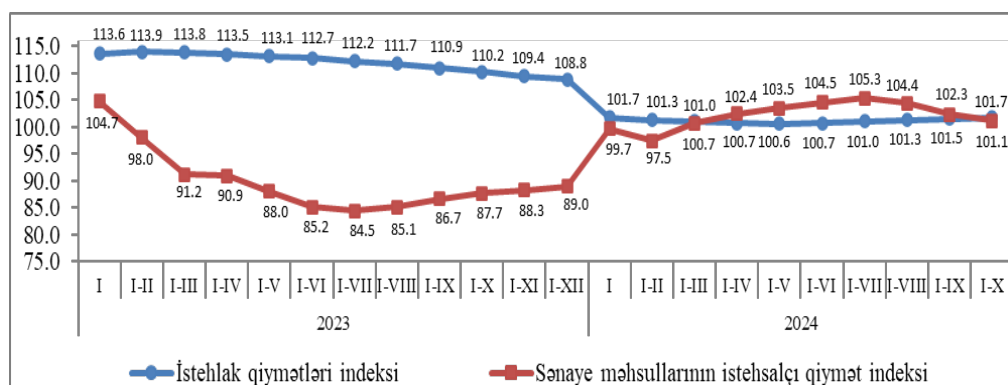

İstehlak qiymətləri indeksi

2024-cü ilin oktyabr ayında istehlak qiymətləri indeksi sentyabr ayı ilə müqayisədə 100,3 faiz, 2024-cü ilin yanvar-oktyabr aylarında əvvəlki ilin müvafiq dövrü ilə müqayisədə isə 101,7 faiz təşkil etmişdir.

Cədvəl 47

İstehlak qiymətləri indeksinin dəyişməsi

| | Cəmi məhsullar və xidmətlər | | | Qida məhsulları, içkilər və tütün məmulatları | | |
|-------------------|------------------------------|---|---|---|---|---|
| | əvvəlki aya nisbətən, faizlə | əvvəlki ilin müvafiq ayına nisbətən, faizlə | əvvəlki ilin müvafiq dövrünə nisbətən, faizlə | əvvəlki aya nisbətən, faizlə | əvvəlki ilin müvafiq ayına nisbətən, faizlə | əvvəlki ilin müvafiq dövrünə nisbətən, faizlə |
| 2023-cü il | | | | | | |
| Yanvar | 101,0 | 113,6 | 113,6 | 101,2 | 117,5 | 117,5 |
| Fevral | 101,5 | 114,1 | 113,9 | 101,8 | 117,1 | 117,3 |
| Mart | 100,7 | 113,6 | 113,8 | 101,3 | 116,8 | 117,1 |
| I rüb | 103,2 | - | 113,8 | 104,4 | - | 117,1 |
| Aprel | 100,3 | 112,8 | 113,5 | 100,3 | 115,1 | 116,6 |
| May | 99,6 | 111,5 | 113,1 | 98,9 | 112,7 | 115,8 |
| İyun | 99,1 | 110,6 | 112,7 | 97,9 | 111,5 | 115,1 |
| II rüb | 100,7 | - | 111,6 | 100,2 | - | 113,1 |

REAL SEKTOR

...ardı...

| | Cəmi məhsullar və xidmətlər | | | Qida məhsulları, içkilər və tütün məmulatları | | |
|-------------------|------------------------------|---|---|---|---|---|
| | əvvəlki aya nisbətən, faizlə | əvvəlki ilin müvafiq ayına nisbətən, faizlə | əvvəlki ilin müvafiq dövrünə nisbətən, faizlə | əvvəlki aya nisbətən, faizlə | əvvəlki ilin müvafiq ayına nisbətən, faizlə | əvvəlki ilin müvafiq dövrünə nisbətən, faizlə |
| 2023-cü il | | | | | | |
| İyul | 99,3 | 109,4 | 112,2 | 98,5 | 109,7 | 114,3 |
| Avqust | 99,6 | 108,0 | 111,7 | 99,1 | 107,4 | 113,4 |
| Sentyabr | 100,3 | 105,1 | 110,9 | 100,6 | 104,5 | 112,4 |
| III rüb | 98,5 | - | 107,5 | 96,3 | - | 107,2 |
| Oktyabr | 100,4 | 103,9 | 110,2 | 100,8 | 103,1 | 111,4 |
| Noyabr | 99,8 | 102,6 | 109,4 | 99,6 | 101,5 | 110,4 |
| Dekabr | 100,5 | 102,1 | 108,8 | 101,0 | 100,8 | 109,6 |
| IV rüb | 100,5 | - | 102,9 | 101,0 | - | 101,8 |
| 2024-cü il | | | | | | |
| Yanvar | 100,5 | 101,7 | 101,7 | 101,1 | 100,7 | 100,7 |
| Fevral | 100,6 | 100,8 | 101,3 | 100,7 | 99,7 | 100,2 |
| Mart | 100,2 | 100,4 | 101,0 | 100,4 | 98,9 | 99,7 |
| I rüb | 101,3 | - | 101,0 | 102,3 | - | 99,7 |
| Aprel | 99,9 | 100,0 | 100,7 | 99,6 | 98,2 | 99,3 |
| May | 99,9 | 100,3 | 100,6 | 99,3 | 98,6 | 99,2 |
| İyun | 99,9 | 101,1 | 100,7 | 99,6 | 100,2 | 99,4 |
| II rüb | 100,2 | - | 100,4 | 99,5 | - | 99,0 |
| İyul | 100,9 | 102,7 | 101,0 | 100,2 | 102,0 | 99,7 |
| Avqust | 100,4 | 103,5 | 101,3 | 100,0 | 103,0 | 100,1 |
| Sentyabr | 100,3 | 103,5 | 101,5 | 100,5 | 102,9 | 100,4 |
| III rüb | 101,2 | - | 103,2 | 99,8 | - | 102,6 |
| Oktyabr | 100,3 | 103,4 | 101,7 | 100,5 | 102,6 | 100,6 |

| | Qeyri-qida məhsulları | | | Xidmətlər | | |
|-------------------|------------------------------|---|---|------------------------------|---|---|
| | əvvəlki aya nisbətən, faizlə | əvvəlki ilin müvafiq ayına nisbətən, faizlə | əvvəlki ilin müvafiq dövrünə nisbətən, faizlə | əvvəlki aya nisbətən, faizlə | əvvəlki ilin müvafiq ayına nisbətən, faizlə | əvvəlki ilin müvafiq dövrünə nisbətən, faizlə |
| 2023-cü il | | | | | | |
| Yanvar | 101,1 | 112,2 | 112,2 | 100,5 | 109,7 | 109,7 |
| Fevral | 100,4 | 112,2 | 112,2 | 102,0 | 111,4 | 110,6 |
| Mart | 100,3 | 111,6 | 112,0 | 100,2 | 110,8 | 110,6 |
| I rüb | 102,2 | - | 112,0 | 102,3 | - | 110,6 |
| Aprel | 100,3 | 111,3 | 111,8 | 100,4 | 110,7 | 110,7 |
| May | 100,1 | 110,7 | 111,6 | 100,3 | 110,5 | 110,6 |
| İyun | 100,1 | 110,3 | 111,4 | 100,1 | 109,8 | 110,5 |

REAL SEKTOR

...sonu

| | Qeyri-qida məhsulları | | | Xidmətlər | | |
|-------------------|------------------------------|---|---|------------------------------|---|---|
| | əvvəlki aya nisbətən, faizlə | əvvəlki ilin müvafiq ayına nisbətən, faizlə | əvvəlki ilin müvafiq dövrünə nisbətən, faizlə | əvvəlki aya nisbətən, faizlə | əvvəlki ilin müvafiq ayına nisbətən, faizlə | əvvəlki ilin müvafiq dövrünə nisbətən, faizlə |
| 2023-cü il | | | | | | |
| II rüb | 100,8 | - | 110,8 | 101,3 | - | 110,3 |
| İyul | 100,0 | 108,8 | 111,0 | 100,1 | 109,6 | 110,4 |
| Avqust | 100,0 | 108,3 | 110,6 | 100,1 | 108,9 | 110,2 |
| Sentyabr | 100,1 | 105,9 | 110,1 | 100,0 | 105,4 | 109,6 |
| III rüb | 100,2 | - | 107,6 | 100,3 | - | 107,9 |
| Oktyabr | 100,1 | 104,7 | 109,5 | 100,0 | 104,5 | 109,1 |
| Noyabr | 100,0 | 103,1 | 108,9 | 99,9 | 104,0 | 108,6 |
| Dekabr | 100,0 | 102,7 | 108,4 | 100,1 | 103,7 | 108,2 |
| IV rüb | 100,2 | - | 103,5 | 100,1 | - | 104,0 |
| 2024-cü il | | | | | | |
| Yanvar | 100,1 | 101,7 | 101,7 | 100,0 | 103,2 | 103,2 |
| Fevral | 100,1 | 101,4 | 101,6 | 101,0 | 102,3 | 102,7 |
| Mart | 100,0 | 101,1 | 101,4 | 100,1 | 102,2 | 102,5 |
| I rüb | 100,2 | - | 101,4 | 100,8 | - | 102,5 |
| Aprel | 100,1 | 100,9 | 101,3 | 100,1 | 102,0 | 102,4 |
| May | 100,2 | 101,0 | 101,2 | 100,5 | 102,2 | 102,4 |
| İyun | 100,1 | 101,0 | 101,2 | 100,3 | 102,4 | 102,4 |
| II rüb | 100,3 | - | 100,9 | 101,0 | - | 102,2 |
| İyul | 100,8 | 101,7 | 101,3 | 102,0 | 104,3 | 102,7 |
| Avqust | 100,1 | 101,8 | 101,3 | 101,3 | 105,6 | 103,0 |
| Sentyabr | 100,1 | 101,9 | 101,4 | 100,1 | 105,7 | 103,3 |
| III rüb | 101,1 | - | 101,8 | 103,2 | - | 105,2 |
| Oktyabr | 100,3 | 102,1 | 101,5 | 100,1 | 105,8 | 103,6 |

Qiymətləri dövlət tərəfindən tənzimlənən məhsullar və xidmətlər, həmçinin mövsümi xarakter daşıyan kənd təsərrüfatı məhsulları nəzərə alınmadan hesablanan və bazis inflyasiyası kimi qəbul edilmiş istehlak qiymətlərinin bazis indeksi 2024-cü ilin oktyabr ayında sentyabr ayı ilə müqayisədə 100,5 faiz, əvvəlki ilin oktyabr ayı ilə müqayisədə 103,2 faiz, 2024-cü ilin yanvar-oktyabr aylarında əvvəlki ilin müvafiq dövrü ilə müqayisədə isə 101,6 faiz təşkil etmişdir.

Qrafik 17

İstehlak qiymətləri indeksi və istehlak qiymətlərinin bazis indeksinin dəyişməsi (əvvəlki ilin müvafiq dövrünə nisbətən, faizlə)

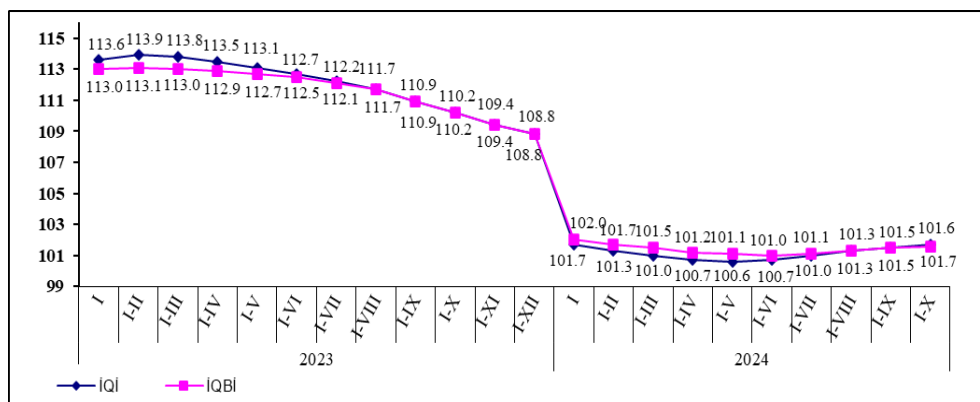

2024-cü ilin oktyabr ayında qida məhsulları, içkilər və bütün məmulatları üzrə istehlak qiymətləri indeksi sentyabr ayı ilə müqayisədə 100,5 faiz, 2024-cü ilin yanvar-oktyabr aylarında əvvəlki ilin müvafiq dövrü ilə müqayisədə isə 100,6 faiz təşkil etmişdir.

Cədvəl 48

Qida məhsulları, içkilər və bütün məmulatlarının istehlak qiymətləri indeksləri

| | 2024-cü ilin oktyabr ayı 2024-cü ilin sentyabr ayına nisbətən, faizlə | 2024-cü ilin oktyabr ayı 2023-cü ilin oktyabr ayına nisbətən, faizlə | 2024-cü ilin yanvar-oktyabr ayları 2023-cü ilin yanvar-oktyabr aylarına nisbətən, faizlə | Məlumat üçün: 2023-cü ilin yanvar-oktyabr ayları 2022-ci ilin yanvar-oktyabr aylarına nisbətən, faizlə |
|--------------------------------------|---|--|--|--|
| Çörək, çörək məmulatları və yarmalar | 100,1 | 99,4 | 96,9 | 110,0 |
| Ət və ət məhsulları | 101,2 | 104,4 | 102,7 | 114,3 |
| Balıq və balıq məhsulları | 100,1 | 100,6 | 100,3 | 107,2 |
| Süd və süd məhsulları, yumurta | 101,3 | 98,9 | 98,1 | 108,4 |
| Kərə və bitki yağları | 101,6 | 102,7 | 96,4 | 104,0 |
| Meyvələr | 95,2 | 109,0 | 109,9 | 108,8 |
| Tərəvəzlər | 102,9 | 99,7 | 95,4 | 120,5 |

REAL SEKTOR

...ardı

| | 2024-cü ilin oktyabr ayı 2024-cü ilin sentyabr ayına nisbətən, faizlə | 2024-cü ilin oktyabr ayı 2023-cü ilin oktyabr ayına nisbətən, faizlə | 2024-cü ilin yanvar-oktyabr ayları 2023-cü ilin yanvar-oktyabr aylarına nisbətən, faizlə | Məlumat üçün: 2023-cü ilin yanvar-oktyabr ayları 2022-ci ilin yanvar-oktyabr aylarına nisbətən, faizlə |
|--|--|---|---|--|
| Qənd, cəm, bal, şokolad və konfetlər | 100,1 | 101,4 | 100,4 | 110,1 |
| Digər kateqoriyalara aid edilməyən qida məhsulları | 100,6 | 102,7 | 101,7 | 112,8 |
| Çay, qəhvə, kakao | 100,1 | 100,8 | 100,4 | 114,2 |
| Mineral sular, sərinləşdirici içkilər və şirələr | 100,5 | 104,7 | 103,8 | 108,7 |
| Araq, brendi (konyak) | 100,2 | 104,4 | 102,6 | 102,7 |
| Tütün məmulatları | 100,0 | 105,8 | 108,5 | 104,8 |

2024-cü ilin oktyabr ayında qeyri-qida məhsulları üzrə istehlak qiymətləri indeksi sentyabr ayı ilə müqayisədə 100,3 faiz, 2024-cü ilin yanvar-oktyabr aylarında əvvəlki ilin müvafiq dövrü ilə müqayisədə isə 101,5 faiz təşkil etmişdir.

Cədvəl 49

Qeyri-qida məhsullarının istehlak qiymətləri indeksləri

| | 2024-cü ilin oktyabr ayı 2024-cü ilin sentyabr ayına nisbətən, faizlə | 2024-cü ilin oktyabr ayı 2023-cü ilin oktyabr ayına nisbətən, faizlə | 2024-cü ilin yanvar-oktyabr ayları 2023-cü ilin yanvar-oktyabr aylarına nisbətən, faizlə | Məlumat üçün: 2023-cü ilin yanvar-oktyabr ayları 2022-ci ilin yanvar-oktyabr aylarına nisbətən, faizlə |
|---|--|---|---|--|
| Parçalar | 100,8 | 104,5 | 102,7 | 111,1 |
| Geyim | 100,6 | 101,6 | 101,4 | 107,6 |
| Ayaqqabı | 99,9 | 101,8 | 101,7 | 107,7 |
| İnşaat materialları | 100,6 | 102,1 | 100,4 | 103,9 |
| Mebel və ev əşyaları | 100,2 | 101,7 | 102,3 | 110,6 |
| Xalça və digər döşəmə örtükləri | 100,6 | 103,1 | 102,3 | 110,1 |
| Məişət cihazları | 100,2 | 100,3 | 100,9 | 106,7 |
| Kiçik elektrik cihazları | 100,5 | 100,5 | 100,5 | 106,8 |
| Şüşə məmulatları, yemək qabları və əşyaları | 100,8 | 102,1 | 101,8 | 108,3 |

REAL SEKTOR

...ardı

| | 2024-cü ilin oktyabr ayı 2024-cü ilin sentyabr ayına nisbətən, faizlə | 2024-cü ilin oktyabr ayı 2023-cü ilin oktyabr ayına nisbətən, faizlə | 2024-cü ilin yanvar-oktyabr ayları 2023-cü ilin yanvar-oktyabr aylarına nisbətən, faizlə | Məlumat üçün: 2023-cü ilin yanvar-oktyabr ayları 2022-ci ilin yanvar-oktyabr aylarına nisbətən, faizlə |
|---|--|---|--|---|
| Evə qulluq etmək üçün lazım olan məhsullar (yuyucu vasitələr və s.) | 100,0 | 100,9 | 100,4 | 111,6 |
| Dərmanlar | 100,0 | 100,0 | 100,0 | 117,8 |
| Müalicə ləvazimatları və cihazları | 100,3 | 100,7 | 100,8 | 106,4 |
| Minik avtomobilləri | 100,0 | 100,6 | 100,9 | 102,2 |
| Velosipedlər | 100,0 | 100,1 | 100,1 | 107,2 |
| Minik avtomobilləri üçün ehtiyat hissələri | 100,2 | 101,7 | 101,1 | 107,6 |
| Yanacaq məhsulları (benzin və dizel yanacağı) | 100,0 | 107,1 | 102,8 | 105,2 |
| Telefon aparatları | 99,8 | 94,5 | 94,1 | 101,1 |
| Foto-kino avadanlıqları və optik cihazlar | 100,0 | 98,8 | 98,5 | 101,3 |
| Məlumatın işlənməsi üçün avadanlıqlar (fərdi kompüter, noutbuk, planşet) | 99,5 | 98,5 | 98,9 | 102,1 |
| Oyuncaqlar | 101,1 | 103,3 | 102,3 | 109,8 |
| Açıq havada idman, turizmlə məşğul olmaq və istirahət vaxtı istifadə etmək üçün əşyalar | 101,0 | 102,2 | 101,4 | 112,6 |
| Kitablar | 100,3 | 103,1 | 104,6 | 109,6 |
| Qəzetlər və digər dövri nəşrlər | 100,1 | 120,2 | 120,1 | 101,3 |
| Dəftərxana və şəkil çəkmək üçün ləvazimat | 100,0 | 98,5 | 98,2 | 114,1 |
| Şəxsi gigiyena əşyaları, saç qurutmaq üçün fenlər | 100,2 | 101,2 | 102,5 | 109,3 |
| Zərgərlik məmulatları | 102,3 | 111,0 | 105,7 | 109,6 |
| Sair şəxsi istifadə əşyaları | 100,5 | 100,4 | 100,8 | 109,4 |

REAL SEKTOR

2024-cü ilin oktyabr ayında əhaliyə göstərilmiş ödənişli xidmətlər üzrə istehlak qiymətləri indeksi sentyabr ayı ilə müqayisədə 100,1 faiz, 2024-cü ilin yanvar-oktyabr aylarında əvvəlki ilin müvafiq dövrü ilə müqayisədə isə 103,6 faiz təşkil etmişdir.

Cədvəl 50

Əhaliyə göstərilmiş ödənişli xidmətlərin istehlak qiymətləri indeksləri

| | 2024-cü ilin oktyabr ayı 2024-cü ilin sentyabr ayına nisbətən, faizlə | 2024-cü ilin oktyabr ayı 2023-cü ilin oktyabr ayına nisbətən, faizlə | 2024-cü ilin yanvar-oktyabr ayları 2023-cü ilin yanvar-oktyabr aylarına nisbətən, faizlə | Məlumat üçün: 2023-cü ilin yanvar-oktyabr ayları 2022-ci ilin yanvar-oktyabr aylarına nisbətən, faizlə |
|--|--|---|---|--|
| Paltarların təmizlənməsi, təmiri və kirayəsi | 100,6 | 103,4 | 103,1 | 111,9 |
| Ayaqqabıların təmiri | 100,9 | 106,0 | 103,1 | 112,7 |
| İcarəçi tərəfindən ödənilmiş icarə haqqı | 100,5 | 106,6 | 106,2 | 114,5 |
| Soyuq su təchizatı xidməti | 100,0 | 100,0 | 100,0 | 100,0 |
| Zibilin daşınması xidməti | 100,0 | 234,8 | 153,9 | 100,0 |
| Kanalizasiya xidməti | 100,0 | 100,0 | 100,0 | 100,0 |
| Elektrik enerjisi təchizatı xidməti | 100,0 | 100,0 | 100,0 | 100,0 |
| Təbii qaz təchizatı xidməti | 100,0 | 100,0 | 100,0 | 100,0 |
| Mərkəzi isitmə xidməti | 100,0 | 100,0 | 100,0 | 100,0 |
| Mebel, ev əşyaları və döşəmə örtüklərinin təmiri | 100,8 | 104,6 | 103,5 | 108,4 |
| Məişət cihazlarının təmiri | 100,3 | 104,1 | 103,2 | 113,5 |
| Ev və məişət xidmətləri | 100,4 | 102,8 | 102,0 | 109,5 |
| Tibbi xidmətlər | 100,9 | 102,7 | 101,7 | 104,0 |
| Stomatoloji xidmətlər | 100,7 | 104,3 | 103,4 | 110,6 |

REAL SEKTOR

...ardı

| | 2024-cü ilin oktyabr ayı 2024-cü ilin sentyabr ayına nisbətən, faizlə | 2024-cü ilin oktyabr ayı 2023-cü ilin oktyabr ayına nisbətən, faizlə | 2024-cü ilin yanvar-oktyabr ayları 2023-cü ilin yanvar- oktyabr aylarına nisbətən, faizlə | Məlumat üçün: 2023-cü ilin yanvar-oktyabr ayları 2022-ci ilin yanvar- oktyabr aylarına nisbətən, faizlə |
|--|---|---|---|--|
| Xəstəxana xidmətləri | 100,4 | 101,5 | 102,5 | 103,8 |
| Avtomobillərin təmiri | 100,1 | 102,8 | 102,4 | 109,7 |
| Dəmir yolu nəqliyyatı ilə sərnişin daşınması xidmətləri | 100,0 | 102,3 | 101,1 | 101,7 |
| Metro nəqliyyatı ilə sərnişin daşınması xidmətləri | 100,0 | 125,0 | 112,8 | 130,0 |
| Avtomobil nəqliyyatı ilə sərnişin daşınması xidmətləri | 100,0 | 116,1 | 108,3 | 116,6 |
| Hava nəqliyyatı ilə sərnişin daşınması xidmətləri | 96,0 | 104,6 | 88,7 | 118,2 |
| Dəniz nəqliyyatı ilə sərnişin daşınması xidmətləri | 100,0 | 100,0 | 100,0 | 100,0 |
| Poçt xidmətləri | 100,0 | 100,0 | 100,0 | 100,0 |
| Telefon rabitəsi xidmətləri | 100,0 | 127,5 | 115,1 | 102,1 |
| Kompleks istirahətin təşkili üzrə xidmətlər | 97,4 | 94,3 | 99,7 | 111,5 |
| Ödənişli ali təhsil haqqı | 100,0 | 103,0 | 101,4 | 101,1 |
| Restoran və kafelər tərəfindən yeməklə təmin edilmə xidmətləri | 100,6 | 103,7 | 102,3 | 113,6 |
| Mehmanxana xidməti | 99,9 | 101,8 | 101,2 | 107,6 |
| Bərbərxana və kosmetoloji xidmətlər | 99,9 | 104,5 | 103,6 | 111,3 |
| Nəqliyyat vasitələrinin sığortası haqqı | 100,0 | 100,0 | 100,0 | 100,0 |

Cədvəl 51

Ölkənin iqtisadi rayonları üzrə 2024-cü ilin oktyabr ayında istehlak qiymətləri indeksləri (əvvəlki aya nisbətən, faizlə)

| | Cəmi məhsullar və xidmətlər | Qida məhsulları, içkilər və tütün məmulatları | Qeyri-qida məhsulları | Xidmətlər |
|------------------------------|-----------------------------|---|-----------------------|-----------|
| Bakı şəhəri | 100,4 | 100,7 | 100,6 | 99,8 |
| Naxçıvan Muxtar Respublikası | 101,8 | 102,8 | 101,1 | 100,9 |
| Abşeron-Xızı | 100,8 | 101,7 | 100,3 | 100,2 |
| Dağlıq Şirvan | 100,0 | 99,8 | 100,2 | 99,9 |
| Gəncə-Daşkəsən | 100,3 | 100,7 | 100,1 | 100,0 |
| Qarabağ | 100,6 | 100,7 | 100,6 | 100,5 |
| Qazax-Tovuz | 100,0 | 99,8 | 100,1 | 100,3 |
| Quba-Xaçmaz | 100,5 | 100,7 | 100,4 | 100,3 |
| Lənkəran-Astara | 100,3 | 100,1 | 100,5 | 100,5 |
| Mərkəzi Aran | 100,1 | 100,3 | 100,1 | 99,7 |
| Mil-Muğan | 100,1 | 99,8 | 100,2 | 100,5 |
| Şəki-Zaqatala | 100,4 | 100,2 | 100,6 | 100,5 |
| Şərqi Zəngəzur | ... | ... | ... | ... |
| Şirvan-Salyan | 100,3 | 100,3 | 100,2 | 100,3 |

Qrafik 18

İqtisadi rayonlar üzrə istehlak qiymətləri indeksləri (əvvəlki aya nisbətən, faizlə)

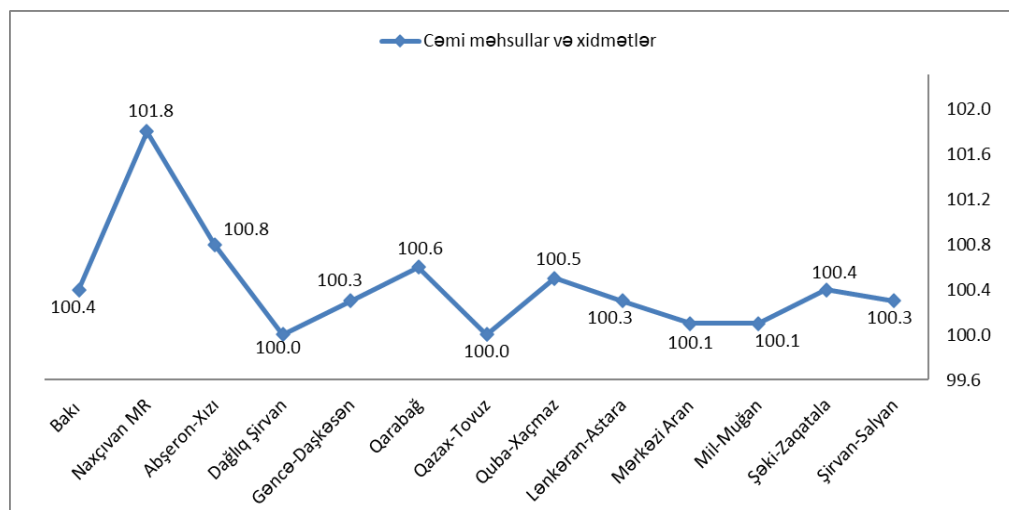

Sənaye məhsullarının istehsalçı qiymət indeksləri. 2024-cü ilin oktyabr ayında əvvəlki ayla müqayisədə sənaye məhsullarının istehsalçı qiymət indeksi 102,5 faiz, o cümlədən mədənçıxarma sənayesi üzrə 103,4 faiz, emal sənayesi üzrə 99,6 faiz, elektrik enerjisi, qaz və buxar istehsalı, bölüşdürülməsi və təchizatı, su təchizatı; tullantıların təmizlənməsi və emalı sahələri üzrə isə 100,0 faiz təşkil etmişdir.

Cari ilin oktyabr ayında əvvəlki ayla müqayisədə istehsalçı qiymət indeksi neft-qaz sənayesi məhsulları üzrə 103,0 faiz, qeyri neft-qaz sənayesi məhsulları üzrə isə 100,2 faiz təşkil etmişdir.

Cədvəl 52

Sənaye məhsullarının istehsalçı qiymət indeksləri

| | 2024-cü ilin oktyabr ayı 2024-cü ilin sentyabr ayına nisbətən, faizlə | 2024-cü ilin oktyabr ayı 2023-cü ilin oktyabr ayına nisbətən, faizlə | 2024-cü ilin yanvar-oktyabr ayları 2023-cü ilin yanvar-oktyabr aylarına nisbətən, faizlə |
|--|--|---|---|
| Sənaye məhsullarının istehsalçı qiymət indeksi | 102,5 | 90,7 | 101,1 |
| neft-qaz sənayesi | 103,0 | 86,7 | 100,2 |
| qeyri neft-qaz sənayesi | 100,2 | 104,8 | 102,1 |
| mədənçıxarma sənayesi | 103,4 | 85,3 | 99,4 |
| emal sənayesi | 99,6 | 105,3 | 104,0 |
| elektrik enerjisi, qaz və buxar istehsalı, bölüşdürülməsi və təchizatı | 100,0 | 100,0 | 100,0 |
| su təchizatı; tullantıların təmizlənməsi və emalı | 100,0 | 100,0 | 100,0 |

Kənd təsərrüfatı, meşə təsərrüfatı və balıqçılıq məhsullarının istehsalçı qiymət indeksləri. 2024-cü ilin oktyabr ayında əvvəlki ayla müqayisədə kənd təsərrüfatı məhsullarının istehsalçı qiymət indeksi 102,3 faiz, o cümlədən bitkiçilik məhsulları üzrə 101,1 faiz, heyvandarlıq məhsulları üzrə 103,5 faiz təşkil etmişdir.

Cari ilin oktyabr ayında əvvəlki ayla müqayisədə meşə təsərrüfatı, balıq və sair balıqçılıq məhsullarının istehsalçı qiymət indeksi 100,0 faiz təşkil etmişdir.

Cədvəl 53

Kənd təsərrüfatı, meşə təsərrüfatı və balıqçılıq məhsullarının istehsalçı qiymət indeksləri

| | 2024-cü ilin oktyabr ayı 2024-cü ilin sentyabr ayına nisbətən, faizlə | 2024-cü ilin oktyabr ayı 2023-cü ilin oktyabr ayına nisbətən, faizlə | 2024-cü ilin yanvar-oktyabr ayları 2023-cü ilin yanvar-oktyabr aylarına nisbətən, faizlə |
|--|--|---|---|
| Kənd təsərrüfatı məhsulları | 102,3 | 107,9 | 104,1 |
| bitkiçilik məhsulları | 101,1 | 108,3 | 101,9 |
| heyvandarlıq məhsulları | 103,5 | 107,4 | 105,8 |
| Meşə təsərrüfatı məhsulları | 100,0 | 105,0 | 106,6 |
| Balıq və sair balıqçılıq məhsulları | 100,0 | 100,3 | 99,8 |

Nəqliyyat, anbar təsərrüfatı, poçt, kuryer, rabitə, proqram təminatının işlənməsi, bu sahədə məsləhətlər, bununla əlaqədar fəaliyyət və reklam xidmətlərinin qiymət indeksləri. 2024-cü ilin oktyabr ayında əvvəlki ayla müqayisədə nəqliyyat və anbar təsərrüfatı xidmətləri üzrə qiymət indeksi 100,4 faiz, o cümlədən nəqliyyatda yükdaşıma xidmətləri üzrə 101,0 faiz, nəqliyyatda sərnişindaşıma xidmətləri üzrə 96,5 faiz, anbar təsərrüfatı və yardımçı nəqliyyat xidmətləri üzrə isə 100,6 faiz təşkil etmişdir.

2024-cü ilin oktyabr ayında əvvəlki ayla müqayisədə reklam xidmətlərinin istehsalçı qiymət indeksləri 100,7 faiz, poçt və kuryer, rabitə, proqram təminatının işlənməsi, bu sahədə məsləhətlər və bununla əlaqədar fəaliyyət xidmətlərinin istehsalçı qiymət indeksləri isə 100,0 faiz təşkil etmişdir.

Cədvəl 54

Nəqliyyat, anbar təsərrüfatı, poçt, kuryer, rabitə, proqram təminatının işlənməsi, bu sahədə məsləhətlər, bununla əlaqədar fəaliyyət və reklam xidmətlərinin qiymət indeksləri

| | 2024-cü ilin oktyabr ayı 2024-cü ilin sentyabr ayına nisbətən, faizlə | 2024-cü ilin oktyabr ayı 2023-cü ilin oktyabr ayına nisbətən, faizlə | 2024-cü ilin yanvar-oktyabr ayları 2023-cü ilin yanvar-oktyabr aylarına nisbətən, faizlə |
|--|--|---|---|
| Nəqliyyat və anbar təsərrüfatı xidmətlərinin qiymət indeksi | 100,4 | 99,2 | 98,2 |
| yükdaşıma nəqliyyatı xidməti | 101,0 | 97,3 | 97,5 |
| sərnişindəşıma nəqliyyatı xidməti | 96,5 | 105,6 | 94,3 |
| yardımcı nəqliyyat xidməti | 100,0 | 100,1 | 100,1 |
| anbar təsərrüfatı xidməti | 100,9 | 109,0 | 105,5 |
| Poçt və kuryer xidmətlərinin qiymət indeksi | 100,0 | 100,5 | 100,6 |
| Rabitə xidmətlərinin qiymət indeksi | 100,0 | 100,3 | 100,3 |
| Proqram təminatının işlənməsi, bu sahədə məsləhətlər və bununla əlaqədar fəaliyyət xidmətlərinin qiymət indeksi | 100,0 | 100,2 | 99,6 |
| Reklam xidmətlərinin qiymət indeksi | 100,7 | 103,6 | 102,3 |

İdxal olunan məhsulların qiymət indeksləri. 2024-cü ilin sentyabr ayında idxal olunan məhsulların qiymət indeksi əvvəlki ayla müqayisədə 101,5 faiz, əvvəlki ilin müvafiq ayı ilə müqayisədə 121,1 faiz, 2024-cü ilin yanvar-sentyabr aylarında əvvəlki ilin müvafiq dövrünə nisbətən 117,5 faiz təşkil etmişdir.

2024-cü ilin oktyabr ayında ölkəyə idxal edilmiş ərzaqlıq buğdanın 1 tonunun orta qiyməti 358,30 manat təşkil etmişdir.

İxrac olunan məhsulların qiymət indeksləri. 2024-cü ilin sentyabr ayında ixrac olunan məhsulların qiymət indeksi əvvəlki ayla müqayisədə 100,3 faiz, əvvəlki ilin müvafiq ayı ilə müqayisədə 98,3 faiz, 2024-cü ilin yanvar-sentyabr aylarında əvvəlki ilin müvafiq dövrünə nisbətən 95,2 faiz təşkil etmişdir.

İxrac olunan qeyri neft-qaz məhsullarının qiymət indeksi 2024-cü ilin sentyabr ayında əvvəlki ayla müqayisədə 104,9 faiz, əvvəlki ilin müvafiq ayı ilə müqayisədə 120,4 faiz, 2024-cü ilin yanvar-sentyabr aylarında əvvəlki ilin müvafiq dövrünə nisbətən 113,0 faiz təşkil etmişdir.

Tikinti-quraşdırma işlərində istehsalçı qiymət indeksləri. 2024-cü ilin III rübündə tikinti-quraşdırma işlərində istehsalçı qiymət indeksi 2024-cü ilin II rübü ilə müqayisədə 100,2 faiz, o cümlədən yerüstü tikililər üzrə 100,2 faiz, yol və körpü tikintisi üzrə isə 100,3 faiz təşkil etmişdir.

Tikinti-quraşdırma işlərində istehsalçı qiymət indeksləri

| | 2024-cü ilin III rübü 2024-cü ilin II rübünə nisbətən, faizlə | 2024-cü ilin III rübü 2023-cü ilin III rübünə nisbətən, faizlə | 2024-cü ilin yanvar- sentyabr ayları 2023-cü ilin yanvar- sentyabr aylarına nisbətən, faizlə |
|--|--|---|---|
| Tikinti-quraşdırma işlərində istehsalçı qiymət indeksi-cəmi | 100,2 | 101,0 | 101,3 |
| Yerüstü tikililər üzrə qiymət indeksi | 100,2 | 100,9 | 101,2 |
| yaşayış evləri üzrə qiymət indeksi | 100,2 | 100,9 | 101,1 |
| 5 mərtəbəyə qədər yaşayış evləri | 100,0 | 101,4 | 101,7 |
| 6 və daha çoxmərtəbəli yaşayış evləri | 100,3 | 100,7 | 100,9 |
| sosial təyinatlı binalar üzrə qiymət indeksi | 100,2 | 100,5 | 100,7 |
| inzibati tikililər | 100,3 | 101,7 | 102,0 |
| ümumtəhsil məktəbləri | 100,2 | 100,4 | 100,5 |
| istehsal təyinatlı obyektlər üzrə qiymət indeksi | 100,6 | 102,6 | 104,4 |
| sənaye obyektləri | 100,6 | 102,6 | 104,4 |
| Yol və körpü tikintisi üzrə qiymət indeksi | 100,3 | 101,4 | 101,9 |
| yol tikintisi | 100,4 | 101,3 | 101,8 |
| körpü tikintisi | 99,7 | 102,5 | 102,4 |

Kredit qoyuluşları

Mərkəzi Bankın təqdim etdiyi məlumatlara görə 2024-cü il oktyabr ayının 1-nə ölkənin bank və digər kredit təşkilatlarının kredit portfeli əvvəlki ilin eyni dövrü ilə müqayisədə 23,4 faiz artaraq, milli valyuta ekvivalentində 28404,6 milyon manat təşkil etmişdir. Ümumi kredit portfelinin 23827,9 milyon manatı və ya 83,9 faizi uzunmüddətli kreditlərin payına düşmüşdür.

Kreditlərin 94,0 faizi banklar, 6,0 faizi isə bank olmayan kredit təşkilatları və kredit ittifaqları tərəfindən verilmişdir.

Ödəmə vaxtı keçmiş kreditlərin məbləği il ərzində 7,7 faiz azalaraq 480,0 milyon manat olmuş və ümumi kredit portfelinin 1,7 faizini təşkil etmişdir.

Cədvəl 56

İqtisadiyyata kredit qoyuluşu

| | 2024-cü il oktyabrın 1-i vəziyyətinə, milyon manat | Əvvəlki ilin eyni dövrünə nisbətən, faizlə |
|--|--|--|
| Kredit qoyuluşları – cəmi | 28404,6 | 123,4 |
| o cümlədən: | | |
| qısamüddətli | 4576,7 | 116,2 |
| uzunmüddətli | 23827,9 | 124,9 |
| Ödəmə vaxtı keçmiş kreditlər | 480,0 | 92,3 |
| Kreditlərin ümumi həcmində vaxtı keçmiş kreditlərin xüsusi çəkisi, %- lə | 1,7 | x |

İqtisadiyyata kredit qoyuluşu, milyard manat

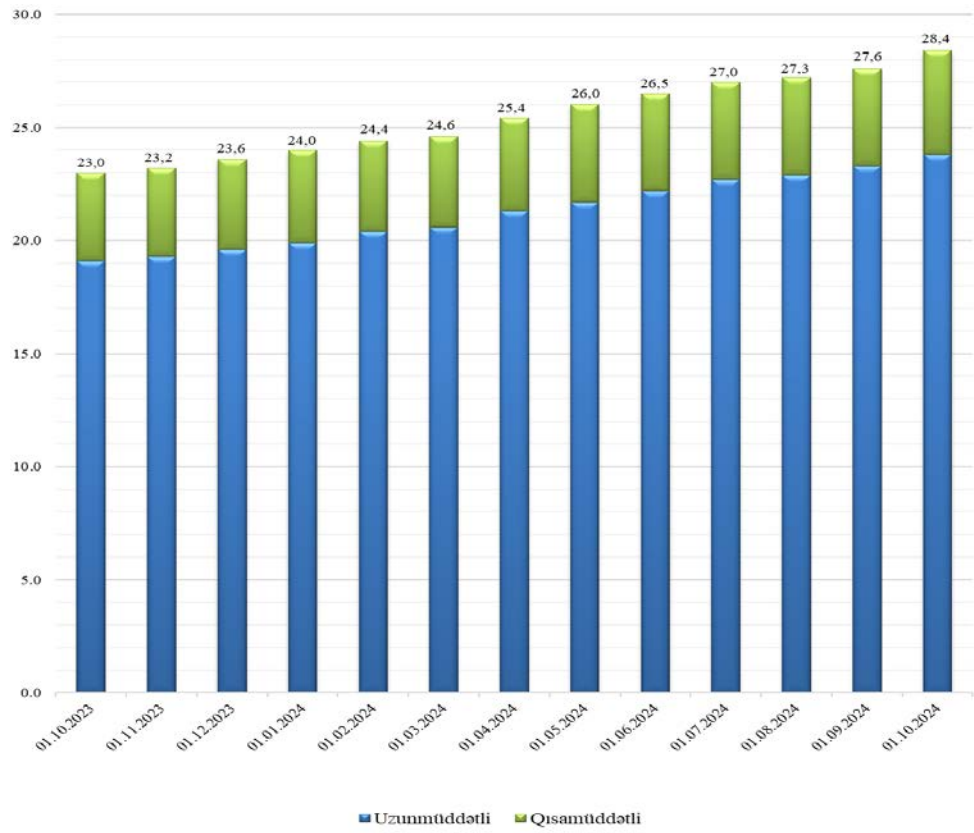

Məşğulluq və işsizlik

2024-cü il noyabrın 1-i vəziyyətinə ilkin məlumatlara əsasən iqtisadi fəal əhalinin sayı 5308,1 min nəfər olmuş, onlardan 5025,3 min nəfərini məşğul əhali təşkil etmişdir.

Cari il oktyabrın 1-i vəziyyətinə müddə ilə çalışan işçilərin sayı 1768,3 min nəfər, o cümlədən iqtisadiyyatın dövlət sektorunda 880,3 min nəfər, qeyri-dövlət sektorunda isə 888,0 min nəfər təşkil etmişdir. İqtisadiyyatın neft-qaz sektorunda 31,8 min nəfər, qeyri neft-qaz sektorunda isə 1736,5 min nəfər çalışmışdır.

Müəssisə və təşkilatlarda müddə ilə çalışan işçilərin 23,0 faizi məhsul istehsalı sahələrində, o cümlədən 7,4 faizi emal sənayesində, 6,9 faizi tikintidə, 3,3 faizi kənd təsərrüfatı, meşə təsərrüfatı və balıqçılıq sahələrində, 1,9 faizi su təchizatı, tullantıların təmizlənməsi və emalı, 1,9 faizi mədənçıxarma sənayesində, 1,6 faizi elektrik enerjisi, qaz və buxar istehsalı, bölüşdürülməsi və təchizatı sahələrində məşğul olmuşdur.

Xidmət sahəsində işləyənlərin 18,8 faizi ticarət; nəqliyyat vasitələrinin təmiri, 18,2 faizi təhsil, 8,5 faizi əhaliyə səhiyyə və sosial xidmətlərin göstərilməsi, 6,4 faizi dövlət idarəetməsi və müdafiə; sosial təminat, 4,6 faizi inzibati və yardımçı xidmətlərin göstərilməsi, 4,3 faizi nəqliyyat və anbar təsərrüfatı, 3,8 faizi peşə, elmi və texniki fəaliyyət, 3,1 faizi turistlərin yerləşdirilməsi və ictimai iaşə, 3,0 faizi istirahət, əyləncə və incəsənət, 2,2 faizi maliyyə və sığorta fəaliyyəti, 1,9 faizi informasiya və rabitə, 1,1 faizi daşınmaz əmlakla əlaqədar əməliyyatlar və 1,1 faizi digər sahələrdə xidmətlərin göstərilməsi sahələrində çalışmışlar.

**2024-cü il oktyabr ayının 1-i vəziyyətinə iqtisadi fəaliyyət
və mülkiyyət növləri üzrə muadda çalıřan iřçilərin sayı
(min nəfər)**

| İqtisadi fəaliyyət növləri | Cəmi | o cümlədən | |
|--|----------------|--------------|--------------|
| | | dövlət | qeyri-dövlət |
| Ölkə üzrə – cəmi | 1 768,3 | 880,3 | 888,0 |
| Kənd təsərrüfatı, meşə təsərrüfatı və balıqçılıq | 58,1 | 23,6 | 34,5 |
| Mədənçıxarma sənayesi | 33,1 | 11,3 | 21,8 |
| Emal sənayesi | 131,6 | 17,3 | 114,3 |
| Elektrik enerjisi, qaz və buxar istehsalı, bölüşdürülməsi və təchizatı | 28,4 | 27,9 | 0,5 |
| Su təchizatı, tullantıların təmizlənməsi və emalı | 33,5 | 29,9 | 3,6 |
| Tikinti | 121,4 | 24,8 | 96,6 |
| Ticarət; nəqliyyat vasitələrinin təmiri | 332,7 | 3,1 | 329,6 |
| Nəqliyyat və anbar təsərrüfatı | 75,2 | 42,3 | 32,9 |
| Turistlərin yerləşdirilməsi və ictimai iaşə | 55,0 | 1,4 | 53,6 |
| İnformasiya və rabitə | 34,1 | 14,4 | 19,7 |
| Maliyyə və sığorta fəaliyyəti | 38,6 | 7,1 | 31,5 |
| Daşınmaz əmlakla əlaqədar əməliyyatlar | 19,3 | 5,5 | 13,8 |
| Peşə, elmi və texniki fəaliyyət | 67,3 | 31,9 | 35,4 |
| İnzibati və yardımçı xidmətlərin göstərilməsi | 82,5 | 54,7 | 27,8 |
| Dövlət idarəetməsi və müdafiə; sosial təminat | 112,4 | 107,1 | 5,3 |
| Təhsil | 322,4 | 306,0 | 16,4 |
| Əhaliyə səhiyyə və sosial xidmətlərin göstərilməsi | 149,7 | 120,4 | 29,3 |
| İstirahət, əyləncə və incəsənət sahəsində fəaliyyət | 53,4 | 47,5 | 5,9 |
| Digər sahələrdə xidmətlərin göstərilməsi | 19,6 | 4,1 | 15,5 |

2024-cü ilin III rübünün sonuna ölkə ərazisində haqqı ödənilən əmək fəaliyyəti ilə məşğul olmaq üçün verilmiş və müddəti uzadılmış iş icazələrindən qüvvədə olanlara malik olan əcnəbilərin və vətəndaşlığı olmayan şəxslərin sayı 6578 nəfər olmuşdur. Onlardan 36,4 faizi tikintidə, 9,5 faizi mədənçıxarma sənayesində, 9,0 faizi emal sənayesində, 8,6 faizi turistlərin yerləşdirilməsi və ictimai iaşə, 5,9 faizi ticarət; nəqliyyat vasitələrinin təmiri, 5,1 faizi təhsil və 25,5 faizi digər sahələrdə məşğul olmaq üçün iş icazələrinə malik olmuşdur.

2024-cü ilin yanvar-sentyabr aylarında bir işçiyə düşən orta aylıq işlənmiş iş saatlarının miqdarı 146,4 saat təşkil etmişdir.

Cədvəl 58

2024-cü ilin yanvar-sentyabr aylarında iqtisadi fəaliyyət növləri üzrə bir işçiyə düşən orta aylıq işlənmiş iş saatlarının miqdarı

| İqtisadi fəaliyyət növləri | İş saatlarının miqdarı |
|--|-------------------------------|
| Kənd təsərrüfatı, meşə təsərrüfatı və balıqçılıq | 150,4 |
| Mədəncixarma sənayesi | 146,2 |
| Emal sənayesi | 146,8 |
| Elektrik enerjisi, qaz və buxar istehsalı, bölüşdürülməsi və təchizatı | 150,0 |
| Su təchizatı, tullantıların təmizlənməsi və emalı | 152,6 |
| Tikinti | 150,5 |
| Ticarət; nəqliyyat vasitələrinin təmiri | 152,5 |
| Nəqliyyat və anbar təsərrüfatı | 142,0 |
| Turistlərin yerləşdirilməsi və ictimai iaşə | 151,1 |
| İnformasiya və rabitə | 144,8 |
| Maliyyə və sığorta fəaliyyəti | 149,0 |
| Daşınmaz əmlakla əlaqədar əməliyyatlar | 142,8 |
| Peşə, elmi və texniki fəaliyyət | 141,9 |
| İnzibati və yardımçı xidmətlərin göstərilməsi | 149,4 |
| Dövlət idarəetməsi və müdafiə; sosial təminat | 153,7 |
| Təhsil | 137,9 |
| Əhaliyə səhiyyə və sosial xidmətlərin göstərilməsi | 140,6 |
| İstirahət, əyləncə və incəsənət sahəsində fəaliyyət | 149,4 |
| Digər sahələrdə xidmətlərin göstərilməsi | 134,6 |

2024-cü il noyabr ayının 1-i vəziyyətinə Dövlət Məşğulluq Agentliyinin yerli qurumlarında qeydiyyatda alınmış işsiz şəxslərin sayı 214,7 min nəfər olmuş, onların 47,0 faizini qadınlar təşkil etmişdir. İşsizlikdən sığorta ödənişinin orta aylıq məbləği 406,1 manat olmuşdur.

Yeni iş yerləri

2024-cü ilin doqquz ayı ərzində ölkədə 69,6 min yeni iş yerləri açılmışdır. Bu dövrdə yaradılmış iş yerlərinin 92,8 faizi qeyri-dövlət sektorunda açılmışdır. Yeni açılmış iş yerlərinin 77,4 faizi Bakı şəhərinin, 2,3 faizi Naxçıvan Muxtar Respublikasının, 20,3 faizi digər regionların, o cümlədən 4,3 faizi Abşeron-Xızı, 2,7 faizi Quba-Xaçmaz, 2,5 faizi Gəncə-Daşkəsən, 2,0 faizi Lənkəran-Astara, 1,9 faizi Şirvan-Salyan, 1,7 faizi Qarabağ, 1,3 faizi Qazax-Tovuz, 1,2 faizi Şəki-Zaqatala, 1,0 faizi Şərqi Zəngəzur, 0,9 faizi Mərkəzi Aran, 0,5 faizi Mil-Muğan, 0,3 faizi isə Dağlıq Şirvan iqtisadi rayonlarının payına düşmüşdür.

Yeni açılmış iş yerlərinin 11,9 faizi yeni yaradılmış müəssisə və təşkilatlarda, 87,1 faizi mövcud müəssisə və təşkilatlarda, 0,3 faizi fəaliyyətini bərpa etmiş müəssisə və təşkilatlarda, 0,7 faizi isə digər tədbirlər üzrə yaradılmışdır.

**2024-cü ilin doqquz ayı ərzində
yeni açılmış iş yerlərinin strukturu (faizlə)**

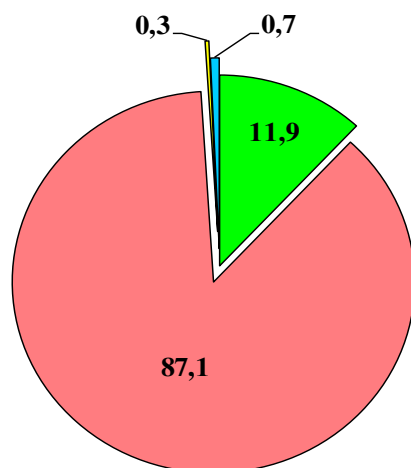

- yeni yaradılmış müəssisə və təşkilatlarda
- mövcud müəssisə və təşkilatlarda
- fəaliyyəti bərpa edilmiş müəssisə və təşkilatlarda
- digər tədbirlər üzrə (müxtəlif beynəlxalq və yerli layihələr, abadlıq işləri və s.)

Hüquqi şəxslər tərəfindən yaradılmış iş yerlərinin 25,9 faizi tikinti, 17,7 faizi ticarət; nəqliyyat vasitələrinin təmiri, 9,3 faizi emal sənayesi, 8,0 faizi turistlərin yerləşdirilməsi və ictimai iaşə, 6,9 faizi peşə, elmi və texniki fəaliyyət, 6,6 faizi nəqliyyat və anbar təsərrüfatı, 4,0 faizi inzibati və yardımçı xidmətlərin göstərilməsi, 3,8 faizi təhsil, 3,5 faizi kənd təsərrüfatı, meşə təsərrüfatı və balıqçılıq, 3,3 faizi əhaliyə səhiyyə və sosial xidmətlərin göstərilməsi, 2,4 faizi informasiya və rabitə, 8,6 faizi isə digər iqtisadi fəaliyyət növləri üzrə açılmışdır.

2024-cü ilin doqquz ayı ərzində hüquqi şəxslər tərəfindən yaradılmış iş yerlərinin iqtisadi fəaliyyət növlərinə görə bölgüsü, (faizlə)

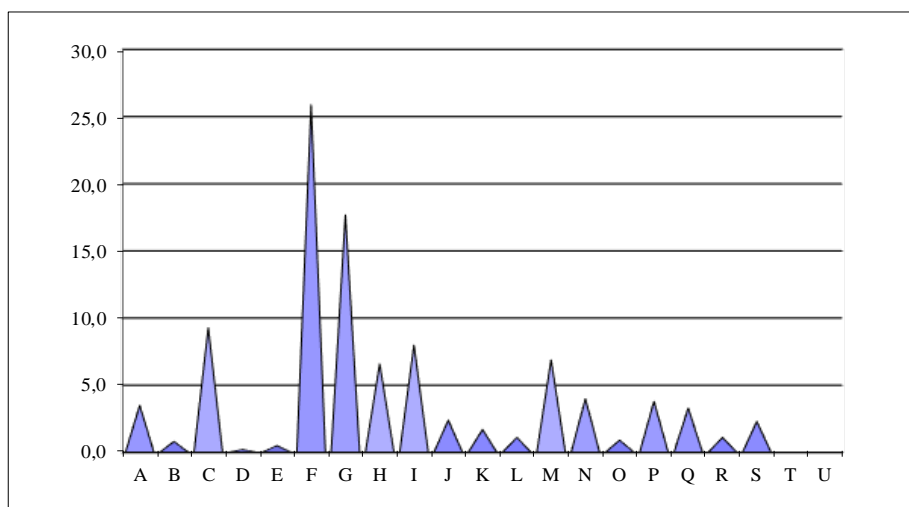

| | |
|---|--|
| A | Kənd təsərrüfatı, meşə təsərrüfatı və balıqçılıq |
| B | Mədəncixarma sənayesi |
| C | Emal sənayesi |
| D | Elektrik enerjisi, qaz və buxar istehsalı, bölüşdürülməsi və təchizatı |
| E | Su təchizatı, tullantıların təmizlənməsi və emalı |
| F | Tikinti |
| G | Ticarət; nəqliyyat vasitələrinin təmiri |
| H | Nəqliyyat və anbar təsərrüfatı |
| I | Turistlərin yerləşdirilməsi və ictimai iaşə |
| J | İnformasiya və rabitə |
| K | Maliyyə və sığorta fəaliyyəti |
| L | Daşınmaz əmlakla əlaqədar əməliyyatlar |
| M | Peşə, elmi və texniki fəaliyyət |
| N | İnzibati və yardımçı xidmətlərin göstərilməsi |
| O | Dövlət idarəetməsi və müdafiə; sosial təminat |
| P | Təhsil |
| Q | Əhaliyə səhiyyə və sosial xidmətlərin göstərilməsi |
| R | İstirahət, əyləncə və incəsənət sahəsində fəaliyyət |
| S | Digər sahələrdə xidmətlərin göstərilməsi |
| T | Ev təsərrüfatlarının fəaliyyəti; fərdi istehlak üçün ev təsərrüfatlarının istehsal etdiyi mal və xidmətlərə dair fəaliyyət |
| U | Toxunulmazlıq hüququ olan təşkilatların fəaliyyəti |

REAL SEKTOR

Bununla yanaşı, 2024-cü ilin doqquz ayı ərzində ölkədə 9,5 min iş yeri bağlanmışdır. Bu dövrdə bağlanmış iş yerlərinin 37,9 faizi qeyri-dövlət sektorunun payına düşmüşdür. İş yerlərinin 34,3 faizi müəssisə və təşkilatların fəaliyyətlərinin dayandırılması, 65,7 faizi isə fəaliyyət göstərən müəssisə və təşkilatlarda aparılan ixtisarlar ilə əlaqədar bağlanmışdır.

Dövlət büdcəsi

2024-cü ilin yanvar-sentyabr aylarında dövlət büdcəsinin gəlirləri 27737,0 milyon manat, xərcləri 25174,3 milyon manat təşkil etmiş, büdcənin icrasında yaranmış 2562,7 milyon manatlıq profisit ümumi daxili məhsulun 2,8 faizinə bərabər olmuşdur.

Cədvəl 59

Dövlət büdcəsinin gəlirləri

| | 2024-cü ilin yanvar-sentyabr ayları, milyon manat | yekuna görə faizlə | ÜDM-də payı, faizlə |
|--|--|--------------------------|---------------------------|
| Gəlirlər – cəmi | 27737,0 | 100,0 | 29,88 |
| o cümlədən: | | | |
| Fiziki şəxslərin gəlir vergisi | 1309,2 | 4,72 | 1,41 |
| Hüquqi şəxslərin mənfəət (gəlir) vergisi | 5232,8 | 18,87 | 5,64 |
| Torpaq vergisi | 31,2 | 0,11 | 0,03 |
| Əmlak vergisi | 239,1 | 0,86 | 0,26 |
| Əlavə dəyər vergisi | 6755,0 | 24,35 | 7,28 |
| Sadələşdirilmiş vergi | 282,4 | 1,02 | 0,30 |
| Aksiz | 1169,0 | 4,21 | 1,26 |
| Yol vergisi | 102,4 | 0,37 | 0,11 |
| Mədən vergisi | 119,2 | 0,43 | 0,13 |
| Xarici iqtisadi fəaliyyətlə bağlı vergilər | 1439,0 | 5,19 | 1,55 |
| Digər daxilolmalar | 11057,7 | 39,87 | 11,91 |

Daxilolmaların 24,35 faizi əlavə dəyər vergisi, 18,87 faizi hüquqi şəxslərin mənfəət (gəlir) vergisi, 5,19 faizi xarici iqtisadi fəaliyyətlə bağlı vergilər, 4,72 faizi fiziki şəxslərin gəlir vergisi, 4,21 faizi aksizlər, 1,02 faizi sadələşdirilmiş vergi, 1,77 faizi vergilərin digər növləri, 39,87 faizi isə vergi olmayan gəlirlər hesabına təmin edilmişdir.

Dövlət büdcəsinin xərcləri

| | 2024-cü ilin yanvar- sentyabr ayları, milyon manat | yekuna görə faizlə | ÜDM-də payı, faizlə |
|--|---|--------------------------|---------------------------|
| Xərclər – cəmi | 25174,3 | 100,0 | 27,1 |
| o cümlədən: | | | |
| Ümumi dövlət xidmətləri | 3361,1 | 13,4 | 3,6 |
| Müdafiə və milli təhlükəsizlik | 4509,9 | 17,9 | 4,9 |
| Məhkəmə hakimiyyəti, hüquq - mühafizə və prokurorluq | 1942,0 | 7,7 | 2,1 |
| Təhsil | 2931,9 | 11,6 | 3,2 |
| Səhiyyə | 1405,0 | 5,6 | 1,5 |
| Sosial müdafiə və sosial təminat | 3083,3 | 12,2 | 3,3 |
| Mədəniyyət, incəsənət, informasiya, bədən tərbiyəsi, gənclər siyasəti və bu qəbildən olan digər fəaliyyət | 316,5 | 1,3 | 0,3 |
| Mənzil və kommunal təsərrüfatı | 177,0 | 0,7 | 0,2 |
| Kənd təsərrüfatı | 665,2 | 2,6 | 0,7 |
| Ətraf mühitin mühafizəsi | 215,5 | 0,9 | 0,2 |
| İqtisadi fəaliyyət | 5592,3 | 22,2 | 6,0 |
| Əsas bölmələrə aid edilməyən xidmətlər | 974,6 | 3,9 | 1,1 |

Büdcə vəsaitlərinin 17,9 faizi müdafiə və milli təhlükəsizlik tədbirlərinin, 22,2 faizi iqtisadi fəaliyyətin, 13,4 faizi ümumi dövlət xidmətlərinin, 11,6 faizi təhsilin, 12,2 faizi sosial müdafiə və sosial təminatın, 7,7 faizi məhkəmə hakimiyyəti, hüquq-mühafizə və prokurorluq orqanlarının, 5,6 faizi səhiyyənin, 9,4 faizi isə digər sahələrin maliyyələşdirilməsinə xərclənmişdir.

Dövlət büdcəsinin aylıq və rüblük icrası

| | Dövlət büdcəsinin gəlirləri | | Dövlət büdcəsinin xərcləri | |
|-------------------|-----------------------------|--|----------------------------|--|
| | icra, milyon manat | əvvəlki ilin müvafiq dövrünə nisbətən, faizlə | icra, milyon manat | əvvəlki ilin müvafiq dövrünə nisbətən, faizlə |
| 2023-cü il | | | | |
| Yanvar | 4006,5 | 145,9 | 1457,9 | 148,3 |
| Fevral | 1870,9 | 99,6 | 2202,5 | 129,4 |
| Mart | 2412,6 | 101,2 | 2906,6 | 98,7 |
| I rüb | 8290,0 | 118,3 | 6567,0 | 116,7 |
| Aprel | 3874,9 | 105,4 | 2362,8 | 93,1 |
| May | 1796,1 | 102,4 | 2212,6 | 97,0 |
| İyun | 1518,9 | 86,1 | 2920,9 | 117,5 |
| II rüb | 7189,9 | 99,9 | 7496,3 | 102,6 |
| İyul | 3286,7 | 88,9 | 3557,2 | 148,3 |
| Avqust | 1664,5 | 73,0 | 3029,2 | 107,5 |
| Sentyabr | 1645,3 | 74,2 | 2564,8 | 110,6 |
| III rüb | 6596,5 | 80,5 | 9151,2 | 121,5 |
| Oktyabr | 4336,4 | 93,7 | 3416,0 | 124,9 |
| Noyabr | 3228,8 | 165,7 | 2524,7 | 91,2 |
| Dekabr | 5594,8 | 3,3 d. | 7302,8 | 120,0 |
| IV rüb | 13160,0 | 159,0 | 13243,5 | 114,2 |
| 2024-cü il | | | | |
| Yanvar | 3465,9 | 86,5 | 1723,6 | 118,2 |
| Fevral | 3045,0 | 162,8 | 3529,4 | 160,2 |
| Mart | 2723,2 | 112,9 | 3159,6 | 108,7 |
| I rüb | 9234,1 | 111,4 | 8412,6 | 128,1 |
| Aprel | 4025,3 | 103,9 | 2336,9 | 98,9 |
| May | 2746,4 | 152,9 | 2723,4 | 123,1 |
| İyun | 2837,0 | 186,8 | 2579,2 | 88,3 |
| II rüb | 9608,7 | 133,6 | 7639,5 | 101,9 |
| İyul | 3742,0 | 113,9 | 3406,3 | 95,8 |
| Avqust | 2638,6 | 158,5 | 2904,0 | 95,9 |
| Sentyabr | 2513,6 | 152,8 | 2811,9 | 109,6 |
| III rüb | 8894,2 | 134,8 | 9122,2 | 99,7 |

Qrafik 22

2024-cü ilin yanvar-sentyabr aylarında büdcə gəlirlərinin strukturu, faizlə

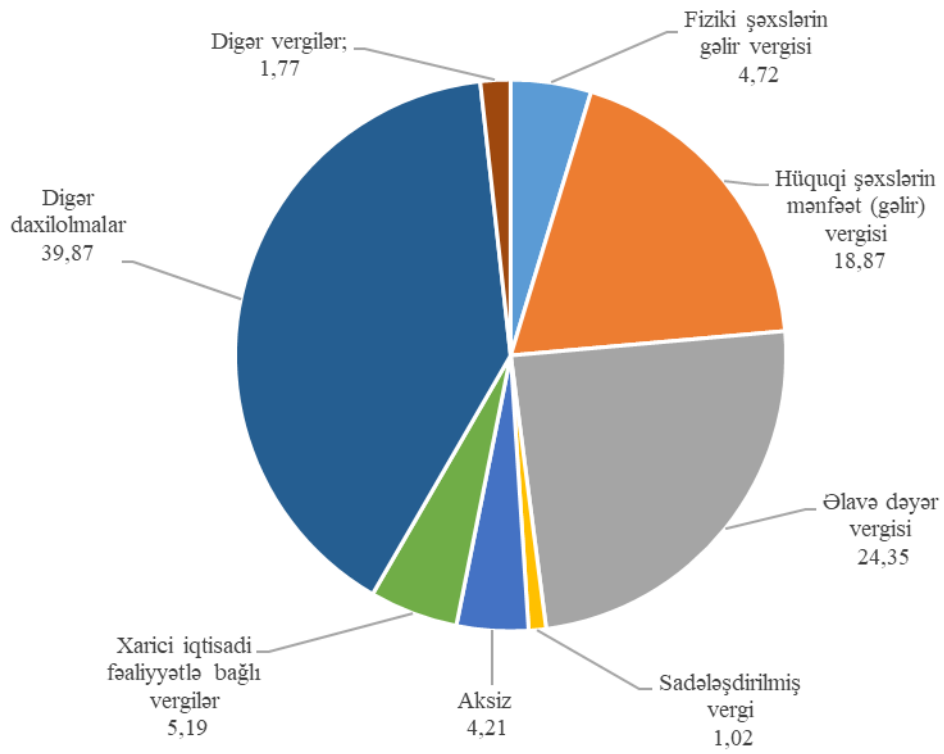

2024-cü ilin yanvar-sentyabr aylarında büdcə xərclərinin strukturu, faizlə

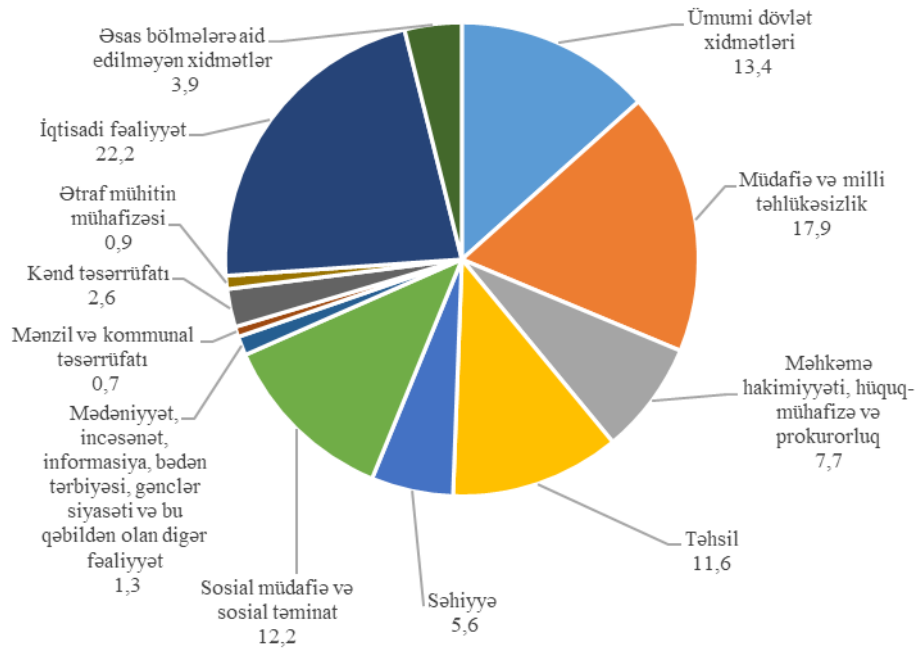

Maliyyə Nazirliyinin təqdim etdiyi operativ məlumatlara əsasən 2024-cü ilin yanvar-oktyabr aylarında dövlət büdcəsinin gəlirləri 31542,5 milyon manat, xərcləri 28108,2 milyon manat təşkil etmiş, büdcənin icrasında 3434,3 milyon manatlıq və ya ümumi daxili məhsulun 3,3 faizi qədər profisit yaranmışdır.

Xarici ticarət

2024-cü ilin yanvar-sentyabr aylarında Azərbaycan Respublikasının hüquqi və fiziki şəxsləri dünyanın 171 ölkəsindəki tərəfdaşları ilə ticarət əməliyyatları həyata keçirmiş, 118 ölkəyə məhsul ixrac olunmuş, 161 ölkədən idxal olunmuşdur.

Gömrük orqanlarında qeydiyyatı aparılmış, lakin gömrük rəsmiləşdirilməsi tam başa çatdırılmamış ixrac olunan xam neft və təbii qazın statistik qiymətləndirilmiş dəyəri nəzərə alınmaqla 2024-cü ilin yanvar-sentyabr aylarında xarici ticarət dövriyyəsi 34173,9 milyon ABŞ dolları, o cümlədən ixracın dəyəri 19530,7 milyon dollar, idxalın dəyəri 14643,2 milyon dollar təşkil etmiş, nəticədə 4887,5 milyon dollarlıq müsbət ticarət saldosu yaranmışdır.

2023-cü ilin yanvar-sentyabr ayları ilə müqayisədə xarici ticarət dövriyyəsi faktiki qiymətlərlə 1,5 faiz, real ifadədə 4,9 faiz, o cümlədən idxal 1,2 faiz, ixrac isə 7,1 faiz azalmışdır.

Dövlət Gömrük Komitəsindən daxil olmuş məlumatlara əsasən xarici ticarət dövriyyəsinin 88,0 faizi İtaliya, Türkiyə, Rusiya, Çin, İsrail, Almaniya, ABŞ, Avstraliya, Hindistan, Çexiya, Xorvatiya, Birləşmiş Krallıq, Gürcüstan, Yunanıstan, İran, Bolqarıstan, Portuqaliya, Rumıniya, Ukrayna, Belarus, İsveçrə, Türkmənistan, Koreya və Yaponiya ilə aparılmış ticarət əməliyyatlarının payına düşmüşdür.

Ölkəyə idxal olunmuş məhsulların ümumi dəyərinin hər biri 18,0 faiz olmaqla Çin və Rusiyanın, 11,6 faizi Türkiyənin, 6,2 faizi Avstraliyanın, 5,9 faizi ABŞ-ın, 4,1 faizi Almaniyanın, 3,1 faizi İranın, 2,6 faizi İtaliyanın, hər biri 2,1 faiz olmaqla Belarus və Koreyanın, 2,0 faizi Yaponiyanın, 1,7 faizi Türkmənistanın, hər biri 1,4 faiz olmaqla İsveçrə və Ukraynanın, 1,3 faizi Birləşmiş Krallığın, hər biri 1,2 faiz olmaqla Fransa və Hindistanın, hər biri 1,1 faiz olmaqla Kanada və Braziliyanın, 1,0 faizi Özbəkistanın, 0,8 faizi İspaniyanın, 12,1 faizi isə digər ölkələrin payına düşmüşdür.

2024-cü ilin yanvar-sentyabr aylarında idxalda daha çox paya malik olan ölkələr üzrə idxalın dəyəri
(milyon ABŞ dolları)

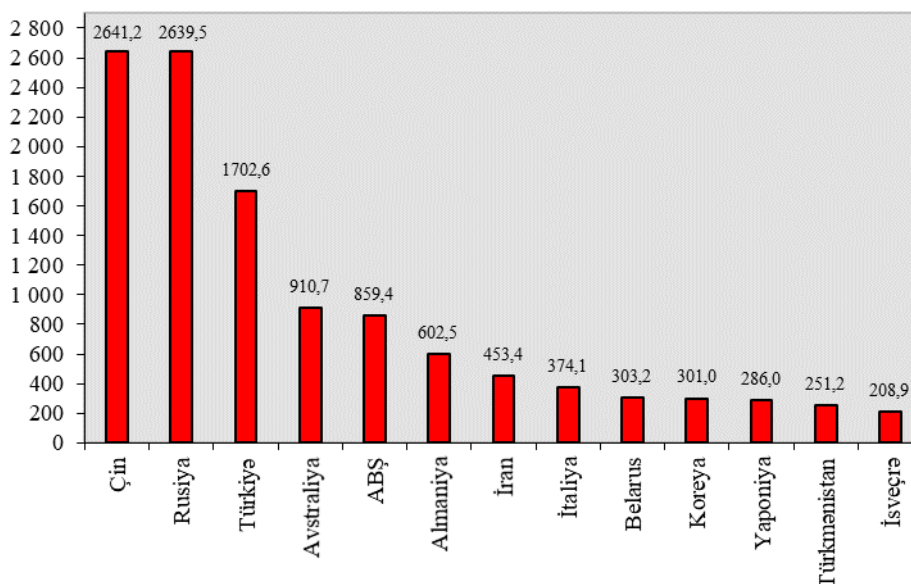

İdxalda maşınların, mexanizmlərin, elektrotexniki avadanlıq və aparatların, qiymətli və ya azqiymətli daşlar, qiymətli metallar, onlardan hazırlanan məmulatların, nəqliyyat vasitələrinin, mineral məhsulların, kimya sənayesi məhsullarının, azqiymətli metallar və onlardan hazırlanan məmulatların, hazır ərzaq məhsulları, içkilər və tütün məmulatlarının, bitki mənşəli məhsulların, toxuculuq materialları və məmulatlarının, plastik kütlə və ondan hazırlanan məmulatların dəyəri üstünlük təşkil etmişdir.

2023-cü ilin yanvar-sentyabr ayları ilə müqayisədə 2024-cü ilin yanvar-sentyabr aylarında mühüm məhsul növlərindən xam şəkər idxalı 3,9 faiz, bitki yağları – 30,6 faiz, təzə meyvə – 29,5 faiz, kərə yağı, digər süd yağları və pastaları – 84,3 faiz, unlu qənnadı məmulatları – 13,1 faiz, şokolad və şokolad məhsulları – 13,6 faiz, çay – 14,4 faiz, quş əti və onun əlavə məhsulları – 37,4 faiz, mal əti – 62,0 faiz, təzə tərəvəz – 63,6 faiz, hesablama maşınları, blok və qurğuları – 21,1 faiz, yük avtomobilləri – 23,3 faiz, mebellər – 46,5 faiz, sintetik yuyucu

XARİCİ SEKTOR

vasitələr – 7,7 faiz, məişət kondisionerləri – 44,8 faiz, qara metallardan çubuqlar – 54,3 faiz, mineral gübrələr – 26,9 faiz, paltaryuyan maşınlar – 5,9 faiz, avtobuslar – 2,4 dəfə, polipropilen – 22,1 faiz, sement – 8,6 faiz artmış, buğda idxalı isə 4,2 faiz, kartof – 15,4 faiz, siqaretlər – 73,9 faiz, minik avtomobilləri – 11,8 faiz, dərman vasitələri – 27,2 faiz, polad prokatı – 11,7 faiz, qara metallardan borular – 7,6 faiz, rezin şinlər – 8,1 faiz, polietilen – 9,5 faiz, qara metallardan künclüklər – 1,1 faiz, məişət soyuducuları – 12,1 faiz azalmışdır.

Cədvəl 62

2024-cü ilin yanvar-sentyabr aylarında idxal olunan mühüm növ məhsullar

| Malların adı | 2024-cü ilin yanvar-sentyabr aylarında | | 2023-cü ilin yanvar-sentyabr aylarına nisbətən, faizlə | |
|--|--|------------------------------|--|---------|
| | miqdarı | məbləği (min ABŞ dolları) | miqdarı | məbləği |
| İribuynuzlu heyvan əti, ton | 8775,2 | 34791,1 | 162,0 | 161,2 |
| Quş əti və onun əlavə məhsulları, ton | 29888,4 | 50394,6 | 137,4 | 152,2 |
| Kərə yağı, digər süd yağları və pastaları, ton | 22204,7 | 123972,0 | 184,3 | 184,5 |
| Kartof, ton | 86925,4 | 24769,7 | 84,6 | 82,4 |
| Təzə tərəvəz, ton | 35597,0 | 19991,9 | 163,6 | 153,9 |
| Təzə meyvə, ton | 118249,4 | 125541,6 | 129,5 | 136,2 |
| Çay, ton | 11109,1 | 57931,2 | 114,4 | 114,0 |
| Buğda, ton | 758956,1 | 166453,4 | 95,8 | 79,0 |
| Bitki yağları, ton | 114904,2 | 131117,5 | 130,6 | 124,2 |
| Xam şəkər, ton | 239573,6 | 141383,6 | 103,9 | 96,6 |
| Şokolad və şokolad məhsulları, ton | 23597,1 | 86631,3 | 113,6 | 116,5 |
| Unlu qənnadı məmulatları, ton | 35440,3 | 92812,7 | 113,1 | 117,1 |
| Siqaretlər, milyon ədəd | 40,6 | 1306,8 | 26,1 | 39,4 |
| Sement, ton | 16759,2 | 3247,1 | 108,6 | 87,4 |
| Dərman vasitələri, ton | 15356,0 | 355630,8 | 72,8 | 95,9 |
| Mineral gübrələr, ton | 130799,3 | 55262,0 | 126,9 | 101,9 |

XARİCİ SEKTOR

...ardı

| Malların adı | 2024-cü ilin yanvar-sentyabr aylarında | | 2023-cü ilin yanvar-sentyabr aylarına nisbətən, faizlə | |
|---|--|------------------------------|--|---------|
| | miqdarı | məbləği (min ABŞ dolları) | miqdarı | məbləği |
| Sintetik yuyucu vasitələr, ton | 73204,7 | 74822,3 | 107,7 | 103,9 |
| Polietilen, ton | 43570,7 | 53326,1 | 90,5 | 86,8 |
| Polipropilen, ton | 17411,9 | 22102,4 | 122,1 | 107,0 |
| Rezin şinlər, ədəd | 1779417 | 81409,9 | 91,9 | 95,5 |
| Polad prokatı, ton | 276223,8 | 231032,9 | 88,3 | 93,5 |
| Qara metallardan çubuqlar, ton | 83478,9 | 61196,7 | 154,3 | 178,3 |
| Qara metallardan künclüklər, ton | 21966,6 | 19540,7 | 98,9 | 93,9 |
| Qara metallardan borular, ton | 127300,1 | 212962,2 | 92,4 | 100,4 |
| Məişət kondisionerləri, ədəd | 260422 | 66882,1 | 144,8 | 129,8 |
| Məişət soyuducuları, ədəd | 28661 | 9964,1 | 87,9 | 108,4 |
| Paltaryuyan maşınlar, ədəd | 183223 | 41908,8 | 105,9 | 102,6 |
| Hesablama maşınları, blok və qurğuları, ədəd | 580361 | 158461,6 | 121,1 | 114,7 |
| Minik avtomobilləri, ədəd | 59479 | 1105537,6 | 88,2 | 101,3 |
| Avtobuslar, ədəd | 211 | 24597,4 | 2,4 d. | 4,1 d. |
| Yük avtomobilləri, ədəd | 6242 | 102126,4 | 123,3 | 129,0 |
| Oturacaq, ofis, mətbəx, yataq və digər mebellər, ədəd | 994837 | 80212,6 | 146,5 | 124,1 |

2024-cü ilin yanvar-sentyabr aylarında ölkəyə 59479 ədəd minik avtomobili, 6242 ədəd yük avtomobili, 211 ədəd avtobus idxal olunmuşdur.

İdxal olunan malların 53,8 faizini avtomobil, 21,7 faizini hava, 12,2 faizini dəniz, 11,7 faizini dəmir yolu nəqliyyatı ilə gətirilmiş, 0,6 faizini isə boru kəməri və elektrik ötürücü xətləri ilə nəql edilmiş məhsulların dəyəri təşkil etmişdir.

İxracın 35,8 faizini İtaliyaya, 14,7 faizini Türkiyəyə, 7,4 faizini İsrailə, 4,3 faizini Rusiyaya, 4,0 faizini Çexiyaya, 3,5 faizini Hindistana, 3,2 faizini Xorvatiyaya, 2,5 faizini Almaniyaya, 2,4 faizini Gürcüstana, hər biri 2,2 faiz olmaqla

XARİCİ SEKTOR

Portuqaliya, Bolqarıstan və Yunanıstana, 2,0 faizini Birləşmiş Krallığa, 1,6 faizini Rumıniyaya, hər biri 1,2 faiz olmaqla Tunis və Tailanda, hər biri 0,8 faiz olmaqla Serbiya və İndoneziyaya, hər biri 0,7 faiz olmaqla Niderland və Ukraynaya, 6,6 faizini isə digər ölkələrə göndərilməmiş məhsulların dəyəri təşkil etmişdir.

Qrafik 25

2024-cü ilin yanvar-sentyabr aylarında ixracda daha çox paya malik olan ölkələr üzrə ixracın dəyəri (milyon ABŞ dolları)

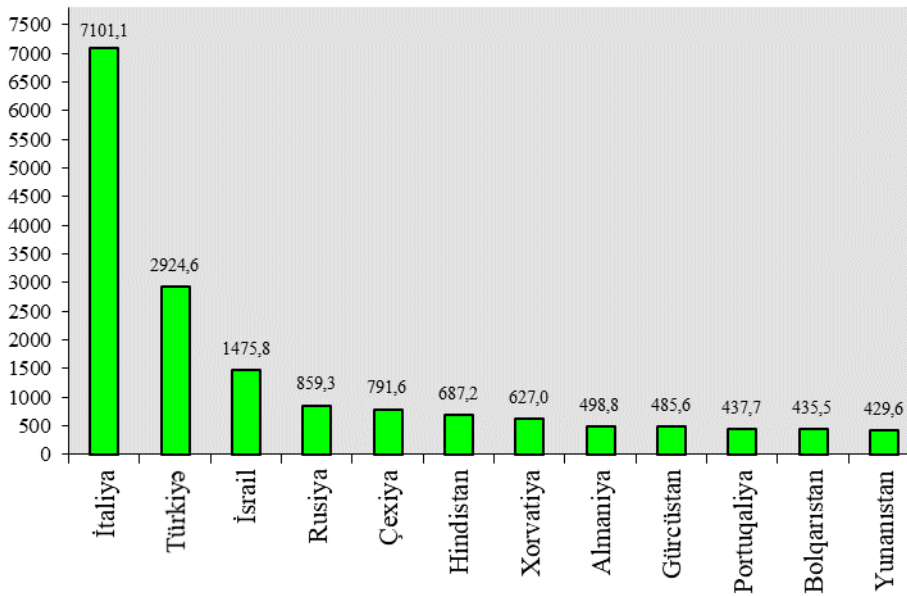

2024-cü ilin yanvar-sentyabr aylarında qeyri neft-qaz məhsullarının ixracı 2023-cü ilin yanvar-sentyabr ayları ilə müqayisədə faktiki qiymətlərlə 1,3 faiz artmış, real ifadədə isə 10,3 faiz azalaraq 2465,1 milyon dollara bərabər olmuşdur. Qeyri neft-qaz məhsulları üzrə ixracın dəyərində Rusiyaya (34,2 faiz), Türkiyəyə (17,7 faiz), Gürcüstana (7,9 faiz), İsveçrəyə (4,9 faiz), ABŞ-a (4,6 faiz), Qazaxıstana (3,6 faiz), Ukraynaya (3,3 faiz), Omana (2,7 faiz), Türkmənistana (2,6 faiz), Birləşmiş Ərəb Əmirliklərinə (1,7 faiz), Almaniya (1,5 faiz), Belarusa (1,4

faiz), Niderlanda (1,4 faiz), Özbəkistana (1,1 faiz), İtaliyaya (1,0 faiz), Qırğızıstana (1,0 faiz) göndərilmiş malların payı üstünlük təşkil etmişdir.

İxracın strukturunda xam neft, təbii qaz və neft-qaz məhsullarının, meyvə və tərəvəzlərin, plastik kütlə və ondan hazırlanan məmulatların, kimya sənayesi məhsullarının, pambıq lifi və ipliğinin, alüminium və ondan hazırlanan məmulatların, qara metallar və onlardan hazırlanan məmulatların, alkoqollu və alkoqolsuz içkilərin, şəkərin, bitki yağlarının payı üstünlük təşkil etmişdir.

2024-cü ilin yanvar-sentyabr aylarında 2023-cü ilin yanvar-sentyabr ayları ilə müqayisədə mühüm məhsul növlərindən təzə meyvə ixracı 0,4 faiz, təzə tərəvəz – 1,8 faiz, şəkər – 84,1 faiz, tütün – 3,7 dəfə, bitki yağları – 70,8 faiz, meyvə və tərəvəz konservləri – 13,6 faiz, marqarin, qida üçün yararlı digər qarışıqlar – 95,9 faiz, çay – 7,0 faiz, pambıq lifi – 2,1 dəfə, mineral gübrələr – 2,1 dəfə, pambıq ipliği – 4,5 faiz, bentonit gili – 24,9 faiz artmış, kartof ixracı isə 32,0 faiz, meyvə və tərəvəz şirələri – 5,5 faiz, təbii üzüm şərəbləri və üzüm suslosu – 39,2 faiz, polipropilen – 23,9 faiz, polietilen – 18,3 faiz, elektrik enerjisi – 56,4 faiz, emal olunmamış alüminium – 18,7 faiz, sement klinkerləri – 0,9 faiz, qara metallardan çubuqlar – 10,9 faiz, qara metallardan borular – 15,5 faiz azalmışdır.

2024-cü ilin yanvar-sentyabr aylarında ixracın 86,7 faizini boru kəməri və elektrik ötürücü xətləri ilə nəql edilmiş, 8,3 faizini avtomobil, 3,4 faizini dəmir yolu, 1,2 faizini hava, 0,4 faizini dəniz nəqliyyatı ilə göndərilmiş məhsulların dəyəri təşkil etmişdir.

**2024-cü ilin yanvar-sentyabr aylarında ixrac olunan
mühüm növ məhsullar**

| Malların adı | 2024-cü ilin yanvar-sentyabr aylarında | | 2023-cü ilin yanvar-sentyabr aylarına nisbətən, faizlə | |
|--|--|---------------------------------|--|---------|
| | Miqdarı | məbləği (min ABŞ dolları) | miqdarı | məbləği |
| Təzə tərəvəz, ton | 147700,2 | 150952,9 | 101,8 | 108,3 |
| Təzə meyvə, ton | 231273,5 | 277714,6 | 100,4 | 95,9 |
| Kartof, ton | 48234,1 | 20470,8 | 68,0 | 66,4 |
| Çay, ton | 541,2 | 4837,9 | 107,0 | 105,1 |
| Bitki yağları, ton | 6433,6 | 11934,5 | 170,8 | 191,4 |
| Marqarin, qida üçün yararlı digər qarışıqlar, ton | 3166,3 | 5476,6 | 195,9 | 2,0 d. |
| Şəkər, ton | 41590,3 | 31822,3 | 184,1 | 188,7 |
| Meyvə və tərəvəz konservləri, ton | 7820,3 | 11912,9 | 113,6 | 134,0 |
| Meyvə və tərəvəz şirələri, ton | 10008,9 | 13283,9 | 94,5 | 101,4 |
| Təbii üzüm şərabları və üzüm suslosu, min dkl | 152,7 | 4653,4 | 60,8 | 84,7 |
| Tütün, ton | 6577,9 | 20451,4 | 3,7 d. | 5,3 d. |
| Bentonit gili, ton | 157831,7 | 12903,9 | 124,9 | 124,5 |
| Sement klinkerləri, ton | 573184,4 | 35008,6 | 99,1 | 107,3 |
| Mineral gübrələr, ton | 408662,1 | 89946,2 | 2,1 d. | 178,4 |
| Xam neft, min ton | 17608,9 | 11008329,9 | 88,6 | 90,8 |
| Xam neft, min ton (SOCAR və ABƏŞ-in məlumatlarına əsasən) | 17913,7 | 10710745,5 | 95,0 | 96,4 |
| Reaktiv mühərriklər üçün və digər məqsədlər üçün kerosin, ton | 64681,7 | 67822,3 | 72,5 | 77,4 |
| Ağır destilyatlar və ya digər məqsədlər üçün qazoyllar, ton | 330618,8 | 170983,4 | 56,8 | 56,0 |
| Maye qaz, ton | 457,2 | 183,6 | 4,6 | 38,4 |
| Təbii qaz, milyon kub metr | 18731,1 | 6075296,0 | 91,7 | 53,2 |
| Təbii qaz, milyon kub metr (SOCAR və ABƏŞ-in məlumatlarına əsasən) | 19069,1 | 6048609,8 | 102,1 | 75,5 |

XARİCİ SEKTOR

...ardı

| Malların adı | 2024-cü ilin yanvar-sentyabr aylarında | | 2023-cü ilin yanvar-sentyabr aylarına nisbətən, faizlə | |
|--------------------------------|--|------------------------------|--|---------|
| | Miqdarı | məbləği (min ABŞ dolları) | miqdarı | məbləği |
| Elektrik enerjisi, min kVt.s | 1351535,8 | 74547,5 | 43,6 | 22,6 |
| Neft koksu, ton | 158861,7 | 13384,4 | 73,0 | 23,8 |
| Polietilen, ton | 97731,8 | 109467,5 | 81,7 | 87,6 |
| Polipropilen, ton | 102908,4 | 119311,1 | 76,1 | 74,4 |
| Pambıq lifi, ton | 99670,5 | 151151,5 | 2,1 d. | 170,9 |
| Pambıq ipliği, ton | 8832,0 | 21883,6 | 104,5 | 89,6 |
| Qara metallardan borular, ton | 15614,2 | 18461,2 | 84,5 | 68,5 |
| Qara metallardan çubuqlar, ton | 44620,7 | 28786,0 | 89,1 | 91,2 |
| Emal olunmamış alüminium, ton | 22643,9 | 54517,4 | 81,3 | 81,9 |

Qrafik 26

2024-cü ilin yanvar-sentyabr aylarında xarici ticarət dövriyyəsində daha çox paya malik olan ölkələr üzrə ticarət dövriyyəsi (milyon ABŞ dolları)

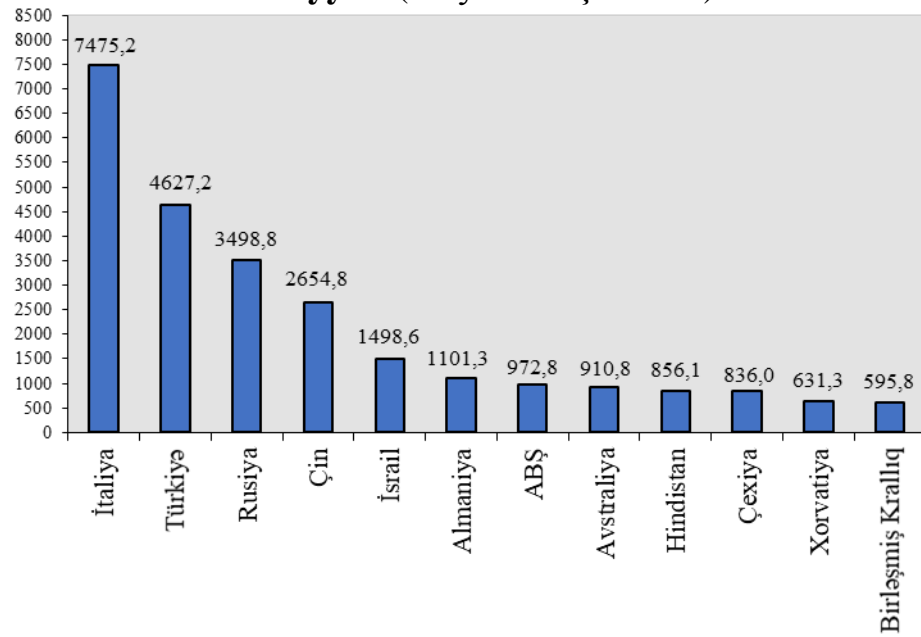

XARİCİ SEKTOR

Cədvəl 64

2024-cü ilin yanvar-sentyabr aylarında Azərbaycanın tərəfdaş ölkələrlə xarici ticarət göstəriciləri*

min ABŞ dolları

| Ölkələr | Dövriyyə | İdxal | İxrac |
|----------------------------|-------------------|-------------------|-------------------|
| Cəmi | 34498170,0 | 14643240,6 | 19854929,4 |
| o cümlədən: | | | |
| İtaliya | 7475190,7 | 374114,3 | 7101076,4 |
| Türkiyə | 4627216,8 | 1702598,1 | 2924618,7 |
| Rusiya | 3498805,0 | 2639493,6 | 859311,4 |
| Çin | 2654789,6 | 2641213,6 | 13576,0 |
| İsrail | 1498557,4 | 22796,6 | 1475760,8 |
| Almaniya | 1101254,4 | 602493,3 | 498761,1 |
| Amerika Birləşmiş Ştatları | 972795,4 | 859393,5 | 113401,9 |
| Avstraliya | 910783,0 | 910679,1 | 103,9 |
| Hindistan | 856096,3 | 168857,1 | 687239,2 |
| Çexiya | 836029,7 | 44459,0 | 791570,7 |
| Xorvatiya | 631284,3 | 4251,6 | 627032,7 |
| Birləşmiş Krallıq | 595818,3 | 195640,8 | 400177,5 |
| Gürcüstan | 571305,6 | 85685,1 | 485620,5 |
| Yunanıstan | 475268,3 | 45698,5 | 429569,8 |
| İran | 463396,0 | 453355,8 | 10040,2 |
| Bolqarıstan | 461353,1 | 25823,4 | 435529,7 |
| Portuqaliya | 448822,2 | 11143,5 | 437678,7 |
| Rumıniya | 366327,8 | 42717,5 | 323610,3 |
| Ukrayna | 342880,8 | 206202,0 | 136678,8 |
| Belarus | 338842,3 | 303247,4 | 35594,9 |
| İsveçrə | 328631,0 | 208949,1 | 119681,9 |
| Türkmənistan | 317000,2 | 251173,4 | 65826,8 |
| Koreya | 301504,4 | 301048,7 | 455,7 |
| Yaponiya | 300364,4 | 285958,9 | 14405,5 |
| Tailand | 291145,0 | 56901,9 | 234243,1 |
| Digər ölkələr | 3832708,0 | 2199344,8 | 1633363,2 |

*Gömrük məlumatı

Əhalinin gəlirləri

İlkin məlumatlara görə, 2024-cü ilin yanvar-oktyabr aylarında ölkə əhalisinin nominal gəlirləri əvvəlki ilin eyni dövrü ilə müqayisədə 5,8 faiz artaraq 68097,2 milyon manat və ya hər nəfərə orta hesabla 6676,1 manat olmuşdur.

Əhalinin sərəncamında qalan gəlirləri 59979,6 milyon manat təşkil etmişdir.

Cədvəl 65

Əhalinin gəlirlərinin əsas göstəriciləri

| | 2024-cü il yanvar-oktyabr aylarında | 2023-cü il yanvar-oktyabr aylarında ^{*)} | Əvvəlki ilin müvafiq dövrünə nisbətən, faizlə |
|---|---|---|--|
| Əhalinin nominal gəlirləri, milyon manat | 68097,2 | 64346,6 | 105,8 |
| hər nəfərə, manat | 6676,1 | 6339,6 | 105,3 |
| Sərəncamda qalan gəlirlər, milyon manat | 59979,6 | 56834,0 | 105,5 |
| hər nəfərə, manat | 5880,3 | 5599,4 | 105,0 |

^{*)} 2023-cü ilin aylıq göstəriciləri dövr üzrə yekun məlumatlar əsasında dəqiqləşdirilmişdir.

Əməkhaqqı

2024-cü ilin yanvar-sentyabr aylarında ölkə iqtisadiyyatında muzzla çalışan işçilərin orta aylıq nominal əməkhaqqı 2023-cü ilin müvafiq dövrünə nisbətən 8,0 faiz artaraq 993,0 manat təşkil etmişdir. Əməkhaqqı neft-qaz sektorunda 3743,1 manat, qeyri neft-qaz sektorunda 942,2 manat təşkil etmişdir. Dövlət müəssisələrində çalışan işçilərin əməkhaqları 952,3 manat, özəl müəssisələrdə isə 1035,2 manat olmuşdur.

Cədvəl 66

2024-cü ilin yanvar-sentyabr aylarında iqtisadi fəaliyyət və mülkiyyət növləri üzrə orta aylıq nominal əməkhaqqı (manat)

| İqtisadi fəaliyyət növləri | Cəmi | o cümlədən | |
|--|--------------|--------------|----------------|
| | | dövlət | qeyri-dövlət |
| Ölkə üzrə – cəmi | 993,0 | 952,3 | 1 035,2 |
| Kənd təsərrüfatı, meşə təsərrüfatı və balıqçılıq | 567,9 | 535,2 | 592,2 |
| Mədəncixarma sənayesi | 3 572,0 | 2 270,3 | 4 254,8 |
| Emal sənayesi | 896,6 | 1 271,5 | 842,3 |
| Elektrik enerjisi, qaz və buxar istehsalı, bölüşdürülməsi və təchizatı | 1 082,4 | 1 072,2 | 1 596,1 |
| Su təchizatı, tullantıların təmizlənməsi və emalı | 722,9 | 668,4 | 1 189,0 |
| Tikinti | 1 071,0 | 1 030,6 | 1 081,7 |
| Ticarət; nəqliyyat vasitələrinin təmiri | 669,7 | 949,8 | 667,2 |
| Nəqliyyat və anbar təsərrüfatı | 1 361,4 | 1 448,3 | 1 248,3 |
| Turistlərin yerləşdirilməsi və ictimai iaşə | 742,8 | 1 756,1 | 706,8 |
| İnformasiya və rabitə | 1 671,4 | 1 473,5 | 1 813,0 |
| Maliyyə və sığorta fəaliyyəti | 2 721,8 | 3 276,0 | 2 590,8 |
| Daşınmaz əmlakla əlaqədar əməliyyatlar | 1 060,7 | 1 176,7 | 1 016,6 |
| Peşə, elmi və texniki fəaliyyət | 1 681,5 | 1 123,1 | 2 173,6 |
| İnzibati və yardımçı xidmətlərin göstərilməsi | 605,2 | 537,2 | 759,8 |
| Dövlət idarəetməsi və müdafiə; sosial təminat | 1 374,2 | 1 417,5 | 487,9 |
| Təhsil | 744,3 | 735,9 | 909,2 |
| Əhaliyə səhiyyə və sosial xidmətlərin göstərilməsi | 848,6 | 880,3 | 711,7 |
| İstirahət, əyləncə və incəsənət sahəsində fəaliyyət | 734,3 | 685,5 | 1 134,7 |
| Digər sahələrdə xidmətlərin göstərilməsi | 1 235,7 | 1 798,0 | 1 084,3 |

Mədəncixarma sənayesində, maliyyə və sığorta fəaliyyəti, peşə, elmi və texniki fəaliyyət, informasiya və rabitə, eləcə də nəqliyyat və anbar təsərrüfatı sahələrində orta aylıq nominal əməkhaqqı ölkə üzrə orta göstəricidən yüksək olmuşdur.

Əhalinin əmanətləri və manatın məzənnəsi

Mərkəzi Bankın məlumatına görə əhalinin banklardakı əmanətlərinin məbləği əvvəlki ilin eyni dövrü ilə müqayisədə 11,5 faiz artaraq 2024-cü il oktyabr ayının 1-nə milli valyuta ekvivalentində 14164,0 milyon manat təşkil etmişdir. Əmanətlərin 66,0 faizi milli, 34,0 faizi xarici valyutada qoyulmuş, xarici valyutada qoyulmuş əmanətlərin məbləği əvvəlki ilin eyni dövrü ilə müqayisədə 8,2 faiz, milli valyutada olan əmanətlərin məbləği isə 13,3 faiz artmışdır.

Cədvəl 67

Əhalinin əmanətləri

| | 2024-cü il oktyabrın 1-i vəziyyətinə, milyon manat | Əvvəlki ilin eyni dövrünə nisbətən, faizlə |
|--------------------------------|--|--|
| Əhalinin əmanətləri – cəmi | 14164,0 | 111,5 |
| o cümlədən: milli valyutada | 9346,7 | 113,3 |
| xarici valyutada | 4817,3 | 108,2 |

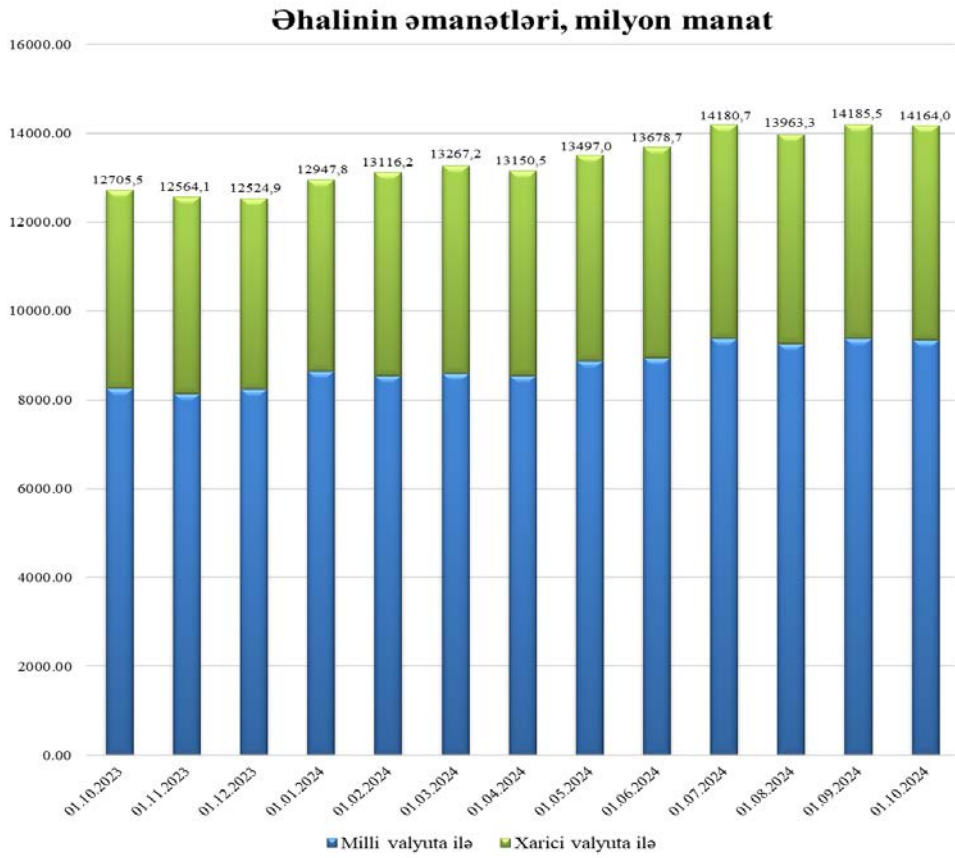

Oktyabr ayında milli valyutanın 1 ABŞ dollarına nisbətə orta məzənnəsi 1,70 (ilin əvvəlindən 1,70) manata, 1 Avroya 1,85 (1,85) manata, 100 Türk lirəsinə 4,96 (5,24) manata, 100 Rus rubluna 1,77 (1,87) manata bərabər olmuşdur.

Qiymətli kağızlar bazarı

Azərbaycan Respublikasının Mərkəzi Bankı tərəfindən təqdim olunmuş məlumatlara görə 2024-cü ilin yanvar-sentyabr aylarında ölkədə 7000,0 milyon manat dəyərində dövlət istiqrazları, 2610,0 milyon manat dəyərində Mərkəzi Bankın notları, 1594,8 milyon manat dəyərində korporativ istiqrazları, 1398,4 milyon manat dəyərində səhmlər dövlət qeydiyyatına alınmışdır.

Bu dövr ərzində Bakı Fond Birjasında keçirilmiş hərraclarda 2533,2 milyon manatlıq dövlət istiqrazları, 1683,0 milyon manatlıq korporativ istiqrazları, 1664,7 milyon manatlıq Mərkəzi Bankın notları və 126,5 milyon manatlıq səhmlər yerləşdirilmişdir.

2024-cü ilin yanvar-sentyabr aylarında nominal dəyəri 875,4 milyon manatlıq korporativ istiqrazları, 749,9 milyon manatlıq dövlət istiqrazları, 321,5 milyon manat olan Mərkəzi Bankın notları və 130,9 milyon manatlıq səhmlər tədavüldə olmuşdur.

Cədvəl 68

Qiymətli kağızların emissiyası

| | 2024-cü ilin yanvar-sentyabr aylarında, milyon manat | 2023-cü ilin yanvar-sentyabr aylarında, milyon manat |
|------------------------|---|---|
| Səhmlər | 1398,4 | 270,6 |
| Mərkəzi Bankın notları | 2610,0 | 3080,0 |
| Dövlət istiqrazları | 7000,0 | 5500,0 |
| Korporativ istiqrazlar | 1594,8 | 939,8 |

Sosial müdafiə

Azərbaycan Respublikası Əmək və Əhalinin Sosial Müdafiəsi Nazirliyinin ilkin məlumatlarına əsasən, cari ilin yanvar-sentyabr aylarında pensiya və müavinətlərin maliyyələşdirilməsinə yönəldilmiş vəsaitin məbləği ötən ilin müvafiq dövrünə nisbətən 13,4 faiz artırılaraq 4986,8 milyon manata çatdırılmışdır. Sərf olunmuş vəsaitin 97,5 faizini pensiya xərcləri təşkil etmişdir.

2024-cü il oktyabrın 1-i vəziyyətinə Dövlət Sosial Müdafiə Fondunda 1098,5 min nəfər pensiyaçı qeydiyyatda olmuşdur ki, bu da ölkə əhalisinin 10,8 faizini təşkil edir. Onların 64,4 faizi yaşa, 23,3 faizi əlilliyə, 12,3 faizi isə ailə başçısını itirməyə görə pensiya alır.

Təyin olunmuş pensiyaların orta aylıq məbləği ötən ilin müvafiq dövrü ilə müqayisədə 13,2 faiz, cari ilin əvvəli ilə müqayisədə isə 11,9 faiz artaraq 493,9 manat təşkil etmiş və orta aylıq əmək haqqının 49,7 faizinə bərabər olmuşdur.

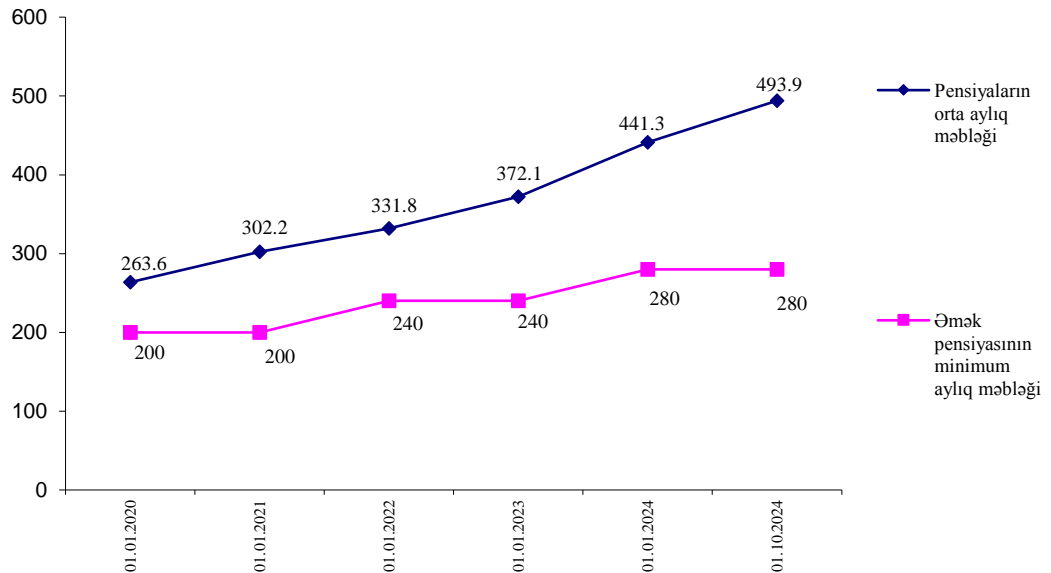
Pensiyaların orta aylıq və əmək pensiyasının minimum aylıq məbləğləri, ilin əvvəlinə, manat

Ölkədə pensiyaçıların sosial müdafiəsini daha da gücləndirmək məqsədilə Azərbaycan Respublikası Prezidentinin 2024-cü il 5 fevral tarixli 4291 nömrəli sərəncamına əsasən 2024-cü ilin 1 yanvar tarixindən orta aylıq nominal əməkhaqqının illik artım tempinə uyğun olaraq bütün növ əmək pensiyaları indeksləşdirilərək 11,2 faiz artırılmışdır.

Bununla yanaşı, əhalinin sosial müdafiəsinin təmin edilməsi məqsədilə ayrı-ayrı kateqoriyadan olan şəxslərə müxtəlif növ sosial müavinətlər təyin edilir. Belə ki, 2024-cü il oktyabrın 1-i vəziyyətinə yaşa görə aylıq müavinət alanların sayı 154,8 min nəfər, əlilliyə görə - 219,6 min nəfər (onlardan 43,3 min nəfəri 18 yaşınadək əlilliyi müəyyən edilmiş şəxslər), ailə başçısını itirməyə görə - 51,3 min nəfər, digər müavinət növlərini alanların sayı isə 22,3 min nəfər olmuşdur.

Eyni zamanda, şəhid ailələrinin, müharibə və ya 1990-cı ilin 20 yanvar hadisələri ilə əlaqədar əlilliyi olan şəxslərin, Çernobıl qəzası nəticəsində I və II dərəcə əlilliyi müəyyən edilmiş, yaxud vəfat etmiş şəxslərin, habelə Çernobıl qəzası nəticələrinin aradan qaldırılması iştirakçılarının və müddətli həqiqi hərbi xidmət qulluqçularının 4,3 min ailəsinə 6,4 min uşaq üçün, eləcə də valideynlərini itirmiş və valideyn himayəsindən məhrum olmuş uşaqların 165 nəfər qəyyumuna (himayəçisinə) aylıq müavinət verilmişdir. Bundan əlavə, 2 741 nəfər bir yaşınadək uşağı olan 2 665 aztəminatlı ailəyə və beşdən çox uşağı olan 2,7 min qadına 12,0 min uşaq üçün aylıq müavinət, əmək xəsarəti və ya peşə xəstəliyi nəticəsində zərərçəkən 287 şəxsə isə kompensasiya verilmişdir.

2024-cü ilin doqquz ayı ərzində məcburi dövlət sosial sığorta haqları hesabına verilənlər istisna olmaqla, 32,7 min ailəyə 34,2 min uşağın anadan olmasına görə, radiasiya qəzası nəticəsində zərər çəkmiş 3,8 min şəxsə müalicə üçün, 5,0 min nəfərə dəfn üçün və penitensiar müəssisələrdə cəza çəkməkdən azad edilmiş 5,1 min nəfərə birdəfəlik müavinətlər verilmişdir.

2024-cü il oktyabrın 1-i vəziyyətinə 78,9 min aztəminatlı ailənin 344,8 min üzvü ünvanlı dövlət sosial yardımını almış və onun bir nəfərə düşən orta aylıq məbləği 107,4 manat təşkil etmişdir.

Eyni zamanda, müxtəlif kateqoriyadan olan 400,0 min şəxsə Azərbaycan Respublikası Prezidentinin təqaüdü təyin olunmuşdur.

2024-cü il oktyabrın 1-i vəziyyətinə
əhaliyə təyin olunmuş sosial müavinətlər və kompensasiyalar
 (Əmək və Əhəlinin Sosial Müdafiəsi Nazirliyinin məlumatlarına əsasən)

| | Sosial müavinət və ya kompensasiya təyin olunmuş şəxslərin sayı, nəfər | Bir nəfərə düşən orta aylıq məbləğ, manat |
|---|--|---|
| Aylıq sosial müavinətlər və kompensasiya - cəmi¹⁾ | 447 985 | 191,81 |
| yaşa görə | 154 820 | 220,00 |
| əlilliyə görə | 219 599 | 199,59 |
| o cümlədən: | | |
| 18 yaşından yuxarı əlilliyi olan şəxslərə | 176 345 | 198,67 |
| 18 yaşınadək əlilliyi müəyyən edilmiş şəxslərə | 43 254 | 203,35 |
| ailə başçısını itirməyə görə | 51 267 | 120,00 |
| dövlət qulluqçularına | 28 | 58,00 |
| özəlləşdirilən və idarəetməyə verilən dövlət müəssisələrinin istehsalat qəzası və yaxud peşə xəstəliyi nəticəsində sağlamlığı pozulmuş işçisinə və ya bu səbəbdən həlak olmuş işçisinin ailə üzvlərinə və himayəsində olan digər şəxslərə | 628 | 215,19 |
| bəzi kateqoriya şəxslərin uşaqlarına | 6 162 | 16,41 |
| müddətli həqiqi hərbi xidmət hərbi qulluqçularının uşaqlarına | 211 | 120,00 |
| 1 yaşınadək uşağı olan aztəminatlı ailələrə (uşaqların sayı) | 2 741 | 100,00 |
| beşdən çox uşağa görə (uşaqların sayı) | 12 035 | 105,00 |
| valideynlərini itirmiş və valideyn himayəsindən məhrum olmuş uşaqların qəyyumlarına (himayəçilərinə) | 165 | 120,00 |
| övladlığa götürülən uşağa görə müavinət | 26 | 215,38 |
| himayədar ailəyə verilmiş uşağın, o cümlədən 18 yaşınadək əlilliyi müəyyən edilmiş uşağın tərbiyə edilməsinə görə müavinət | 16 | 366,25 |
| əmək xəsarəti və ya peşə xəstəliyi nəticəsində zərərçəkənlərə kompensasiya | 287 | 189,87 |

SOSIAL SEKTOR

...ardı

| | Sosial müavinət və ya kompensasiya təyin olunmuş şəxslərin sayı, nəfər | Bir nəfərə düşən orta aylıq məbləğ, manat |
|--|--|---|
| Birdəfəlik sosial müavinətlər və kompensasiya - cəmi ²⁾ (2024-cü ilin 9 ayı ərzində) | 48 669 | x |
| uşağın anadan olmasına görə: ailələrə | 32 729 | x |
| uşaqlara | 34 172 | 464,28 |
| radiasiya qəzası nəticəsində zərər çəkmiş şəxslərə müalicə üçün dəfn üçün | 3 820 5 036 | 299,82 499,30 |
| penitensiar müəssisələrdə cəza çəkməkdən azad edilmiş şəxslərə | 5 143 | 1 379,90 |
| valideynlərini itirmiş və valideyn himayəsindən məhrum olmuş uşaqlara, habelə onların arasından olan şəxslərə ilk dəfə işə düzələn zaman ödənilən birdəfəlik müavinət | 134 | 3 957,33 |
| valideynlərini itirmiş və valideyn himayəsindən məhrum olmuş uşaqlara, habelə onların arasından olan şəxslərə ilk dəfə işə düzələn zaman paltar, ayaqqabı, yumşaq inventar və avadanlıq əvəzinə pul kompensasiyası | 130 | 265,00 |
| Azərbaycan Respublikasının işğaldan azad edilmiş ərazilərində işləyən mütəxəssisə ilkin maddi-məişət şəraitinin dəstəklənməsi üçün müavinət | 234 | 600,00 |

¹⁾ Eyni zamanda bir neçə növ sosial müavinət alan şəxslər üzrə aldıkları sosial müavinətlərin sayı nəzərə alınmaqla.

²⁾ Məcburi dövlət sığorta haqları hesabına verilənlər istisna olmaqla

2024-cü il oktyabrın 1-i vəziyyətinə
Azərbaycan Respublikası Prezidentinin təqaüdləri
 (Əmək və Əhalinin Sosial Müdafiəsi Nazirliyinin məlumatlarına əsasən)

| | Təqaüd təyin olunmuş şəxslərin sayı, nəfər | Bir nəfərə düşən orta aylıq məbləğ, manat |
|--|--|---|
| Təqaüdlər - cəmi | 399 993 | 142,28 |
| o cümlədən: | | |
| Fəxri adlara görə - cəmi | 4 791 | 152,63 |
| o cümlədən: | | |
| "Xalq" Fəxri adına görə | 252 | 200,00 |
| "Əməkdar" Fəxri adına görə | 4 539 | 150,00 |
| Fərdi təqaüdlər | 334 | 1500,00 |
| Şəhid ailəsi üçün- | 18 356 | 385,97 |
| Azərbaycan Respublikasının "Vətən Müharibəsi Qəhrəmanı" adı verilmiş şəxslərə, onların dul arvadlarına və 18 yaşına çatmamış uşaqlarına | 175 | 977,14 |
| "Azərbaycanın Milli Qəhrəmanı" adı verilmiş şəxslərə, onların dul arvadlarına və 18 yaşına çatmamış uşaqlarına | 175 | 1 557,94 |
| 20 Yanvar şəhidinin ailəsi üçün | 88 | 542,05 |
| 1941-1945-ci illər Böyük Vətən müharibəsi iştirakçılarına | 18 | 330,00 |
| 1990-cı ilin 20 Yanvar hadisələri ilə əlaqədar əlilliyi olan şəxslərə | 229 | 381,35 |
| Əfqanıstanda sovet qoşunlarının tərkibində beynəlmiləl borcunu yerinə yetirərkən həlak olan, itkin düşmüş və məhkəmə qaydasında ölmüş elan edilən hərbi qulluqçuların ailələrinə | 31 | 600,00 |
| Müharibə ilə əlaqədar əlilliyi olan şəxslərə - cəmi | 19 640 | 385,61 |
| o cümlədən: | | |
| Azərbaycan Respublikasının ərazi bütövlüyünün, müstəqilliyinin və konstitusiyaya quruluşunun müdafiəsi ilə əlaqədar əlilliyi olan şəxslərə | 14 340 | 382,92 |
| Hərbi xidmət vəzifələrini (xidməti vəzifələri) yerinə yetirməklə əlaqədar əlilliyi olan şəxslərə | 2 806 | 386,23 |
| Çernobil AES-də hərbi xidmət vəzifələrini (xidməti vəzifələri) yerinə yetirməklə əlaqədar əlilliyi olan şəxslərə | 2 494 | 400,36 |

SOSIAL SEKTOR

...ardı

| | Təqaüd təyin olunmuş şəxslərin sayı, nəfər | Bir nəfərə düşən orta aylıq məbləğ, manat |
|--|--|---|
| Müharibə veteranlarına – cəmi | 184 659 | 80,00 |
| o cümlədən: Azərbaycan Respublikasının ərazi bütövlüyü uğrunda döyüş əməliyyatlarında iştirak etmiş şəxslər | 180 902 | 80,00 |
| Başqa ölkələrin ərazisində gedən məhəlli müharibələrində və hərbi münaqişələrdə hərbi birləşmələrin tərkibində iştirak etmiş şəxslər və keçmiş SSRİ silahlı qüvvələrinin, Dövlət Təhlükəsizliyi Komitəsinin, Daxili İşlər Nazirliyinin mütəxəssisləri və müşavirləri | 3 757 | 80,00 |
| Ümumi səbəblərdən orqanizmin funksiyalarının 81-100 faiz pozulmasına görə əlilliyi müəyyən edilmiş şəxslərə (gözdən əlilliyi olan şəxslər istisna olmaqla) | 53 751 | 200,00 |
| Ümumi səbəblərdən orqanizmin funksiyalarının 81-100 faiz pozulmasına görə gözdən əlilliyi müəyyən edilmiş şəxslərə | 13 549 | 300,00 |
| Orqanizmin funksiyalarının 81-100 faiz pozulmasına görə əlilliyi müəyyən edilən şəxslərə qulluq edən şəxslərə | 59 055 | 100,00 |
| 18 yaşınadək əlilliyi müəyyən edilmiş şəxslərə qulluq edən şəxslərə | 43 326 | 100,00 |
| Əmək kitabçasında müvafiq qeydiyyat aparılan əsas iş yeri üzrə elmi müəssisə və təşkilatlarda və ya təhsil müəssisələrində azı 25 il çalışmış, elmi dərəcəsi olan, işləməyən, əmək pensiyası hüququ olan şəxslərə - cəmi | 1 816 | 326,43 |
| o cümlədən: elmlər doktoru elmi dərəcəsi olan şəxslərə | 240 | 500,00 |
| fəlsəfə doktoru elmi dərəcəsi olan şəxslərə | 1 576 | 300,00 |

Demoqrafik vəziyyət

Ölkə əhalisinin sayı ilin əvvəlindən 33671 nəfər və ya 0,3 faiz artaraq 2024-cü il oktyabr ayının 1-i vəziyyətinə 10214441 nəfərə çatmışdır. Əhalinin ümumi sayının 54,5 faizini şəhər, 45,5 faizini kənd sakinləri, 49,8 faizini kişilər, 50,2 faizini isə qadınlar təşkil edir.

Bu ilin oktyabr ayının əvvəlinə əhalinin 4,6 faizi Naxçıvan Muxtar Respublikasında, 23,0 faizi Bakı şəhərində, 9,2 faizi Lənkəran-Astara, 8,6 faizi Abşeron-Xızı, 7,3 faizi Qarabağ, 7,1 faizi Mərkəzi Aran, 6,7 faizi Qazax-Tovuz, 6,1 faizi Şəki-Zaqatala, 5,9 faizi Gəncə-Daşkəsən, 5,4 faizi Quba-Xaçmaz, 5,2 faizi Mil-Muğan, 4,9 faizi Şirvan-Salyan, 3,1 faizi Dağlıq Şirvan və 2,9 faizi isə Şərqi Zəngəzur iqtisadi rayonlarında məskunlaşmışdır.

Cədvəl 71

Əhalinin təbii hərəkətinin əsas göstəriciləri

| | Yanvar - sentyabr ayları üzrə | | | | | |
|-------------|-------------------------------|-------|-------------------------|--|------|--|
| | Nəfər | | | Əhalinin hər 1000 nəfərinə ¹⁾ | | |
| | 2024 | 2023 | artım (+) azalma (-) | 2024 | 2023 | 2024-cü il 2023-cü ilə nisbətən, faizlə |
| Təbii artım | 33240 | 40336 | -7096 | 4,4 | 5,3 | 83,0 |
| doğulanlar | 77172 | 85352 | -8180 | 10,1 | 11,2 | 90,2 |
| ölənlər | 43932 | 45016 | -1084 | 5,7 | 5,9 | 96,6 |
| Nikahlar | 36651 | 39134 | -2483 | 4,8 | 5,1 | 94,1 |
| Boşanmalar | 15964 | 16226 | -262 | 2,1 | 2,1 | 100,0 |

¹⁾ Əmsallar il üçün hesablanmışdır

2024-cü ilin yanvar-sentyabr ayları ərzində Ədliyyə Nazirliyinin rayon (şəhər) qeydiyyat şöbələri tərəfindən 77172 doğulan körpə qeydə alınmış və ötən ilin müvafiq dövrü ilə müqayisədə əhalinin hər 1000 nəfərinə bu göstərici azalaraq 11,2-dən 10,1-ə düşmüşdür. Doğulan körpələr arasında oğlan **120**

SOSIAL SEKTOR

uşaqlarının xüsusi çəkisi 53,0 faiz, qız uşaqlarının xüsusi çəkisi isə 47,0 faiz olmuşdur. Körpələrdən 2514-ü əkiz, 102-si üçəm və 4-ü isə dördəm doğulmuşdur.

Doğum səviyyəsi əhalinin hər 1000 nəfərinə Dağlıq Şirvan (12,7), Lənkəran-Astara (12,0), Qarabağ və Şərqi Zəngəzur (11,9), Quba-Xaçmaz (11,8), Mil-Muğan (11,5), Mərkəzi Aran və Şirvan-Salyan (11,2), Qazax-Tovuz (11,1) iqtisadi rayonlarında ölkə göstəricisindən (10,1) yüksək olmuşdur.

Cari ilin 9 ayı ərzində ölkədə 43932 ölüm halı qeydə alınmış və 2023-cü ilin müvafiq dövrü ilə müqayisədə əhalinin hər 1000 nəfərinə bu göstərici azalaraq 5,9-dan 5,7-yə düşmüşdür.

Qrafik 29

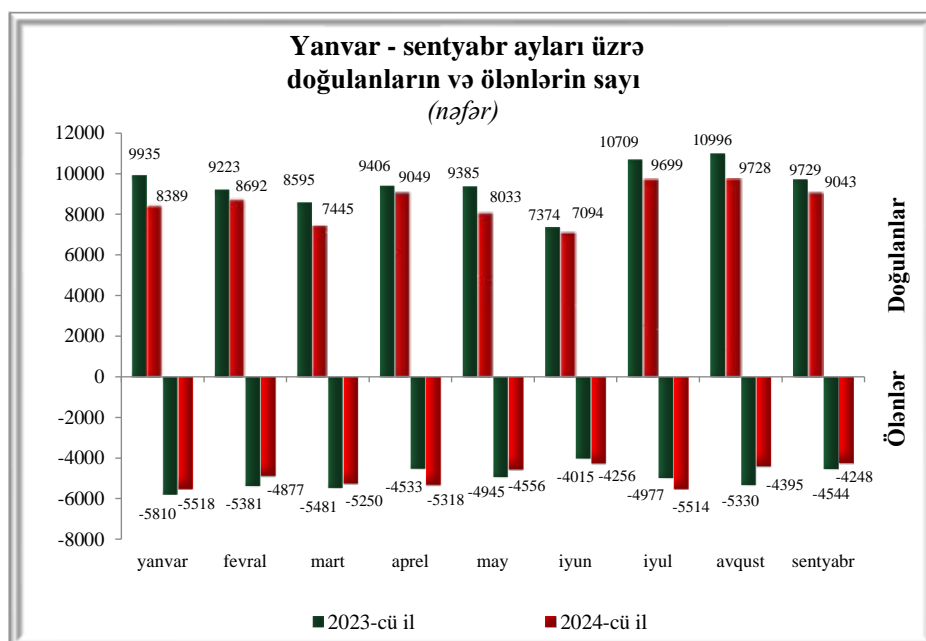

Bu ilin yanvar-sentyabr aylarında Ədliyyə Nazirliyinin rayon (şəhər) qeydiyyat şöbələri tərəfindən 36651 nikah və 15964 boşanma halları qeydə alınmış və ötən ilin müvafiq dövrü ilə müqayisədə əhalinin hər 1000 nəfərinə nikahların sayı

azalaraq 5,1-dən 4,8-ə düşmüş, boşanmaların sayı isə dəyişməyərək eyni səviyyədə (2,1) qalmışdır.

Nikaha daxilolma səviyyəsi Şərqi Zəngəzur (5,7), Qarabağ (5,6), Dağlıq Şirvan (5,5), Mil-Muğan (5,3), Lənkəran-Astara (5,2), Şirvan-Salyan (5,0), Bakı şəhəri, Naxçıvan Muxtar Respublikası və Qazax-Tovuz (4,9) iqtisadi rayonlarında ölkə göstəricisindən (4,8) yüksək olmuşdur.

2024-cü ilin doqquz ayı ərzində Daxili İşlər Nazirliyi və Dövlət Miqrasiya Xidmətinin müvafiq qurumları tərəfindən daimi yaşamaq üçün Azərbaycana 2218 nəfər gələn, Azərbaycandan isə 1787 nəfər gedən qeydə alınmış, miqrasiya saldosu ölkə üzrə müsbət 431 nəfər təşkil etmişdir.

**Azərbaycan Respublikasının
Dövlət Statistika Komitəsi
sədrinin səlahiyyətlərini
müvəqqəti icra edən,
sədrin birinci müavini**

Vahab Məmmədov

2024-cü ilin yanvar-sentyabr aylarında MDB ölkələri üzrə əsas sosial-iqtisadi göstəricilər
(ötən ilin müvafiq dövrünə nisbətən faizlə; dəyər ifadəsində göstəricilər sabit qiymətlərlə;
milli statistika xidmətlərinin məlumatlarına əsasən)

| | Azərbaycan | Ermənistan | Belarus | Qazaxis- tan | Qırğız- tan | Moldova | Rusiya | Tacikis- tan | Türk- mənistan | Özbəkis- tan | Ukrayna |
|--|---------------------|---------------------|---------------------|---------------------|---------------------|---------------------|---------------------|---------------------|-------------------|---------------------|---------|
| Ümumi Daxili Məhsul | 104,7 | 106,5 ¹⁾ | 104,5 | 103,2 ¹⁾ | 108,4 | 102,2 ¹⁾ | 104,7 ¹⁾ | 108,4 | 106,3 | 106,6 | ... |
| Sənaye məhsulunun ümumi həcmi | 101,3 | 112,6 | 106,4 | 103,1 | 104,2 | 101,6 ²⁾ | 104,4 | 115,3 | ... | 107,0 | ... |
| Sənaye məhsulu istehsalçılarının qiymət indeksi | 102,3 | 102,9 | 107,0 | 105,6 | 111,4 | 98,2 | 114,8 | 100,3 | ... | 119,2 | ... |
| Əsas kapitala yönəldilmiş vəsaitlər | 96,1 | 115,9 | 107,6 | 100,6 | 152,1 | 101,7 ¹⁾ | 110,9 ¹⁾ | 107,0 | ... | 131,0 | ... |
| Ümumi istifadədə olan dəmir yolu ilə yük daşınması | 101,5 | 59,9 | ... | 99,7 | 97,9 | 78,6 ¹⁾ | 96,0 | 101,4 | ... | 101,0 | ... |
| Pərakəndə əmtəə dövriyyəsi | 103,6 | 104,1 | 111,8 | 107,3 | 112,7 | ... | 107,8 | 111,8 | ... | 109,2 | ... |
| o cümlədən satış müəssisələrinin pərakəndə əmtəə dövriyyəsi | 103,9 | 104,3 | 112,8 | 106,1 | 113,1 | ... | 108,4 | 108,9 | ... | 109,6 | ... |
| İstehlak qiymətlərinin indeksi | 101,5 | 100,0 | 105,8 | 108,7 | 104,8 | 104,3 | 108,3 | 103,5 | ... | 109,5 | ... |
| Əhalinin gəlirləri (faktiki qiymətlərlə) | 106,1 ³⁾ | ... | 116,5 ²⁾ | ... | ... | ... | 117,1* | ... | ... | ... | ... |
| Əhalinin mal alınması və xidmətlərə xərcləri (faktiki qiymətlərlə) | 105,2 ³⁾ | ... | ... | ... | ... | ... | 115,4* | ... | ... | ... | ... |
| Sərəncamda qalan real gəlirlər | 104,3 ³⁾ | ... | 109,7 ²⁾ | ... | ... | ... | 108,6* | ... | ... | ... | ... |
| İqtisadiyyatda işləyənlərin orta aylıq əməkhaqqı | 108,0 ²⁾ | 106,6 | 119,6 | ... | 111,4 ²⁾ | 115,1 ¹⁾ | 118,1 ²⁾ | 113,4 ²⁾ | ... | 117,7 ¹⁾ | ... |
| İşçi qüvvəsinin müayinəsi əsasında işsizlərin ümumi sayı | ... | ... | 88,2 | ... | ... | ... | 78,8 ⁴⁾ | ... | ... | ... | ... |
| Məşğulluq xidməti orqanlarından rəsmi qeydiyyatdan keçmiş işsizlərin sayı (dövrün sonuna) | 93,9 | 90,7 | 86,6 | 108,7 | 79,7 | 57,1 | 69,9 ⁴⁾ | 101,5 ²⁾ | ... | ... | ... |

...ardı

2024-cü ilin yanvar-sentyabr aylarında MDB ölkələri üzrə əsas sosial-iqtisadi göstəricilər
(ötən ilin müvafiq dövrünə nisbətən faizlə; dəyər ifadəsində göstəricilər sabit qiymətlərlə;
milli statistika xidmətlərinin məlumatlarına əsasən)

| | Azərbaycan | Ermənistan | Belarus | Qazaxıstan | Qırğızstan | Moldova | Rusiya | Tacikistan | Türkmənistan | Özbəkistan | Ukrayna |
|-----------------------------------|--------------------|------------|---------------------|---------------------|---------------------|---------------------|---------------------|------------|--------------|---------------------|---------|
| İxrac (faktiki qiymətlərlə)-cəmi | 93,0 ⁵⁾ | 2,1 d. | 104,4 ²⁾ | 103,3 ²⁾ | 113,1 ²⁾ | 87,6 ²⁾ | 100,5 ²⁾ | 144,9 | ... | 99,4 ²⁾ | ... |
| o cümlədən | | | | | | | | | | | |
| MDB dövlətlərinə | 98,0 | 85,1 | 105,2 | 89,9 | 109,8 | 84,6 ⁶⁾ | ... | 88,7 | ... | 103,9 | ... |
| MDB üzvü olmayan dövlətlərə | 92,8 | 3,6 d. | 102,3 | 106,9 | 117,1 | 87,9 ⁷⁾ | ... | 192,8 | ... | 97,7 | ... |
| İdxal (faktiki qiymətlərlə)- cəmi | 97,8 ⁵⁾ | 154,2 | 105,2 ²⁾ | 94,4 ²⁾ | 108,1 ²⁾ | 102,3 ²⁾ | 93,5 ²⁾ | 121,1 | ... | 104,7 ²⁾ | ... |
| o cümlədən | | | | | | | | | | | |
| MDB dövlətlərindən | 90,6 | 3,2 d. | 112,7 | 99,8 | 110,3 | 59,2 ⁶⁾ | ... | 126,0 | ... | 116,5 | ... |
| MDB üzvü olmayan dövlətlərdən | 100,9 | 89,3 | 95,9 | 91,8 | 107,1 | 105,4 ⁷⁾ | ... | 116,2 | ... | 99,1 | ... |

¹⁾ 2024-cü ilin yanvar-iyunu 2023-cü ilin yanvar-iyununa nisbətən.

²⁾ 2024-cü ilin yanvar-avqustu 2023-cü ilin yanvar-avqustuna nisbətən.

³⁾ Milli hesablar sisteminin metodologiyasına əsasən.

⁴⁾ 2024-cü ilin sentyabrı 2023-cü ilin sentyabrına nisbətən

⁵⁾ 2024-cü ilin yanvar-avqustu 2023-cü ilin yanvar-avqustuna nisbətən. Müqayisəli qiymətlərlə verilir.

⁶⁾ 2024-cü ildən etibarən Ukrayna üzrə məlumatlar istisna olmaqla

⁷⁾ 2024-cü ildən etibarən Ukrayna üzrə məlumatlar daxil edilməklə

* Qiymətləndirmə

Qeyd: Türkmənistan üzrə məlumatlar ölkənin dövlət orqanlarının saytlarından götürülmüşdür. MDB Statistika Komitəsi 2022-ci ilin dekabr ayından Ukrayna üzrə məlumatları əldə etmir.

İQTİSADİ RAYONLAR

2024-cü ilin yanvar-sentyabr aylarında iqtisadi rayonlar və inzibati ərazi vahidləri üzrə iqtisadiyyatın əsas sahələrində məhsul buraxılışının fiziki həcm indeksi, əvvəlki ilin eyni dövrünə nisbətən, faizlə

| | Sahələr üzrə cəmi | o cümlədən | | | | | |
|--|-------------------|--------------|--|--------------|--------------------------------|-----------------------|---|
| | | sənaye | kənd təsərrüfatı, meşə təsərrüfatı və balıqçılıq | tikinti | nəqliyyat və anbar təsərrüfatı | informasiya və rabitə | ticarət; nəqliyyat vasitələrinin təmiri |
| Azərbaycan Respublikası – cəmi | 105,9 | 102,7 | 100,8 | 118,2 | 116,1 | 112,3 | 103,6 |
| o cümlədən: | | | | | | | |
| Bakı şəhəri-cəmi | 106,3 | 100,9 | 100,6 | 133,9 | 116,4 | 111,5 | 105,0 |
| Naxçıvan Muxtar Respublikası-cəmi | 101,6 | 99,7 | 101,2 | 107,4 | 113,6 | 102,6 | 101,1 |
| Abşeron-Xızı iqtisadi rayonu-cəmi | 105,6 | 108,4 | 95,9 | 97,1 | 115,1 | 130,3 | 102,5 |
| o cümlədən: | | | | | | | |
| Sumqayıt şəhəri | 106,8 | 106,8 | 94,9 | 107,1 | 116,9 | 134,7 | 102,3 |
| Abşeron rayonu | 102,1 | 117,7 | 83,9 | 95,0 | 113,3 | 116,9 | 102,9 |
| Xızı rayonu | 131,8 | 88,6 | 138,7 | 130,5 | 104,6 | 152,2 | 96,9 |
| Dağlıq Şirvan iqtisadi rayonu-cəmi | 92,4 | 78,3 | 98,3 | 76,9 | 108,6 | 143,3 | 101,1 |
| o cümlədən: | | | | | | | |
| Ağsu rayonu | 79,3 | 68,3 | 98,3 | 59,1 | 107,0 | 158,2 | 100,1 |
| İsmayilli rayonu | 100,4 | 101,4 | 96,6 | 117,2 | 105,8 | 136,7 | 103,3 |
| Qobustan rayonu | 101,7 | 95,4 | 97,2 | 178,2 | 110,4 | 166,4 | 101,5 |
| Şamaxı rayonu | 99,5 | 97,8 | 101,3 | 96,4 | 111,0 | 137,0 | 99,9 |
| Gəncə-Daşkəsən iqtisadi rayonu-cəmi | 108,7 | 109,3 | 98,3 | 150,7 | 101,9 | 106,5 | 101,0 |
| o cümlədən: | | | | | | | |
| Gəncə şəhəri | 104,4 | 110,4 | 110,8 | 73,5 | 96,3 | 103,6 | 101,3 |
| Naftalan şəhəri | 98,4 | 100,4 | 99,6 | 76,1 | 117,8 | 107,9 | 100,3 |
| Daşkəsən rayonu | 111,2 | 113,7 | 100,5 | 155,2 | 105,9 | 84,1 | 96,7 |
| Goranboy rayonu | 121,8 | 104,3 | 99,2 | 168,0 | 132,5 | 146,6 | 100,3 |
| Göygöl rayonu | 110,9 | 102,5 | 97,8 | 2,1 d. | 148,7 | 122,2 | 104,3 |
| Samux rayonu | 96,4 | 95,3 | 96,3 | 117,9 | 103,9 | 46,4 | 96,6 |
| Qarabağ iqtisadi rayonu - cəmi | 106,0 | 99,3 | 113,7 | 101,1 | 114,5 | 129,7 | 107,2 |
| o cümlədən: | | | | | | | |
| Xankəndi şəhəri | x | ... | ... | x | ... | ... | x |
| Ağcabədi rayonu | 116,4 | 97,0 | 127,4 | 84,6 | 103,8 | 52,0 | 100,1 |
| Ağdam rayonu | 133,4 | 103,1 | 98,2 | 154,4 | 104,7 | 56,7 | 133,7 |
| Ağdərə rayonu | x | x | x | x | ... | ... | x |
| Bərdə rayonu | 107,8 | 75,2 | 111,3 | 127,9 | 141,7 | 2,2 d. | 106,9 |
| Füzuli rayonu | 67,4 | 138,4 | 124,8 | 54,6 | 105,4 | 96,8 | 100,1 |
| Xocalı rayonu | 106,0 | 158,3 | 46,2 | 141,9 | 105,1 | - | x |
| Xocavənd rayonu | 82,2 | 87,8 | 183,7 | 64,6 | 108,8 | - | 2,2 d. |
| Şuşa rayonu | 119,0 | 3,1 d. | 106,7 | 116,2 | 113,1 | x | 2,3 d. |
| Tərtər rayonu | 106,2 | 85,8 | 93,5 | 151,9 | 99,1 | 74,3 | 105,2 |

| | Sahələr üzrə cəmi | o cümlədən | | | | | |
|-----------------------------|----------------------|--------------|---|---------------|--------------------------------------|-------------------------------|--|
| | | sənaye | kənd təsər- rüfatı, meşə təsərrüfatı və balıqçılıq | tikinti | nəqliyyat və anbar təsərrüfatı | informa- siya və rabitə | ticarət; nəqliyyat vasitələri- nin təmiri |
| Qazax-Tovuz | | | | | | | |
| İqtisadi rayonu-cəmi | 95,1 | 82,6 | 99,0 | 39,7 | 111,8 | 95,8 | 101,4 |
| o cümlədən: | | | | | | | |
| Ağstafa rayonu | 90,0 | 90,8 | 103,7 | 20,5 | 100,1 | 87,3 | 100,2 |
| Gədəbəy rayonu | 78,8 | 34,8 | 94,6 | 180,1 | 120,5 | 177,2 | 98,7 |
| Qazax rayonu | 100,4 | 119,1 | 99,8 | 32,5 | 106,8 | 57,3 | 103,4 |
| Şəmkir rayonu | 97,2 | 103,3 | 100,4 | 36,7 | 130,3 | 85,1 | 102,1 |
| Tovuz rayonu | 99,6 | 96,7 | 96,8 | 2,9 d. | 106,4 | 112,1 | 101,4 |
| Quba-Xaçmaz | | | | | | | |
| İqtisadi rayonu-cəmi | 102,8 | 100,2 | 96,8 | 2,1 d. | 100,0 | 129,5 | 100,2 |
| o cümlədən: | | | | | | | |
| Xaçmaz rayonu | 98,8 | 99,6 | 100,0 | 78,3 | 92,6 | 134,5 | 100,1 |
| Quba rayonu | 103,2 | 91,9 | 102,6 | 142,9 | 114,5 | 117,0 | 100,1 |
| Qusar rayonu | 120,9 | 108,5 | 97,2 | 5,7 d. | 116,4 | 135,8 | 100,1 |
| Siyəzən rayonu | 111,4 | 172,4 | 97,7 | 2,5 d. | 125,1 | 142,5 | 100,3 |
| Şabran rayonu | 83,0 | 75,9 | 76,1 | 179,4 | 104,3 | 124,0 | 100,4 |
| Lənkəran-Astara | | | | | | | |
| İqtisadi rayonu-cəmi | 102,6 | 126,4 | 92,8 | 134,9 | 115,7 | 128,9 | 101,3 |
| o cümlədən: | | | | | | | |
| Astara rayonu | 113,1 | 91,5 | 97,8 | 3,4 d. | 83,5 | 76,6 | 101,6 |
| Cəlilabad rayonu | 91,7 | 111,1 | 82,9 | 165,2 | 128,2 | 190,3 | 100,1 |
| Lerik rayonu | 108,2 | 150,3 | 105,8 | 194,2 | 106,1 | 100,5 | 97,7 |
| Lənkəran rayonu | 101,3 | 102,8 | 101,1 | 87,0 | 106,4 | 148,0 | 104,1 |
| Masallı rayonu | 116,1 | 168,0 | 100,1 | 155,3 | 145,0 | 119,5 | 101,3 |
| Yardımlı rayonu | 97,6 | 105,4 | 95,2 | 148,6 | 105,2 | 75,7 | 91,8 |
| Mərkəzi Aran | | | | | | | |
| İqtisadi rayonu-cəmi | 103,1 | 105,6 | 100,7 | 135,1 | 105,5 | 103,2 | 100,2 |
| o cümlədən: | | | | | | | |
| Mingəçevir şəhəri | 99,6 | 103,3 | 87,9 | 56,6 | 92,4 | 116,6 | 100,7 |
| Ağdaş rayonu | 104,3 | 93,7 | 99,2 | 3,3 d. | 112,0 | 71,2 | 98,3 |
| Göyçay rayonu | 111,1 | 113,4 | 94,4 | 7,5 d. | 105,1 | 91,4 | 100,3 |
| Kürdəmir rayonu | 98,6 | 117,9 | 95,8 | 53,4 | 111,2 | 63,9 | 96,4 |
| Ucar rayonu | 113,2 | 98,9 | 114,9 | 125,1 | 102,1 | 149,1 | 108,9 |
| Yevlax rayonu | 97,4 | 87,4 | 100,2 | 80,6 | 110,4 | 143,9 | 100,0 |
| Zərdab rayonu | 97,8 | 93,7 | 96,9 | 91,4 | 156,3 | 166,5 | 99,3 |

| | Sahələr üzrə cəmi | o cümlədən | | | | | |
|--|-------------------------|--------------|---|-------------|--------------------------------------|-------------------------------|--|
| | | sənaye | kənd təsər- rüfatı, meşə təsərrüfatı və balıqçılıq | tikinti | nəqliyyat və anbar təsərrüfatı | informa- siya və rabitə | ticarət; nəqliyyat vasitələri- nin təmiri |
| Mil-Muğan iqtisadi rayonu-cəmi | 98,6 | 98,1 | 100,4 | 68,0 | 108,5 | 135,4 | 102,6 |
| o cümlədən: | | | | | | | |
| Beyləqan rayonu | 89,3 | 75,9 | 95,8 | 18,3 | 105,4 | 67,6 | 112,9 |
| İmişli rayonu | 96,1 | 100,5 | 99,2 | 49,0 | 112,0 | 152,3 | 100,2 |
| Saatlı rayonu | 99,9 | 98,6 | 99,1 | 111,8 | 111,9 | 181,3 | 100,6 |
| Sabirabad rayonu | 105,1 | 102,5 | 103,0 | 168,4 | 104,9 | 174,5 | 100,3 |
| Şəki-Zaqatala iqtisadi rayonu-cəmi | 102,7 | 103,6 | 103,7 | 92,7 | 112,7 | 153,1 | 100,6 |
| o cümlədən: | | | | | | | |
| Balakən rayonu | 98,6 | 99,7 | 94,4 | 59,5 | 156,7 | 2,5 d. | 100,1 |
| Qax rayonu | 105,4 | 143,8 | 101,7 | 101,6 | 102,2 | 127,3 | 99,4 |
| Qəbələ rayonu | 104,4 | 116,6 | 107,2 | 81,3 | 97,0 | 162,4 | 101,0 |
| Oğuz rayonu | 111,1 | 136,7 | 108,1 | 112,4 | 109,6 | 152,8 | 99,7 |
| Şəki rayonu | 104,6 | 95,3 | 113,0 | 53,8 | 107,9 | 149,7 | 101,5 |
| Zaqatala rayonu | 98,4 | 90,6 | 96,9 | 184,4 | 107,6 | 134,5 | 100,0 |
| Şərqi Zəngəzur iqtisadi rayonu-cəmi | 91,0 | 128,5 | 109,7 | 88,8 | 167,5 | 76,6 | 104,4 |
| o cümlədən: | | | | | | | |
| Cəbrayıl rayonu | 85,2 | 90,2 | 112,6 | 82,0 | 4,3 d. | 69,2 | 139,9 |
| Kəlbəcər rayonu | 121,2 | 114,5 | 98,6 | 122,6 | 105,9 | - | 162,7 |
| Qubadlı rayonu | 135,5 | 100,3 | 138,7 | 143,6 | 103,9 | - | 100,8 |
| Laçın rayonu | 62,4 | 4,3 d. | 108,7 | 57,9 | 124,1 | - | 97,5 |
| Zəngilan rayonu | 90,6 | 113,8 | 2,2 d. | 89,6 | 111,0 | x | 107,5 |
| Şirvan-Salyan iqtisadi rayonu-cəmi | 103,0 | 104,2 | 102,9 | 92,6 | 107,3 | 105,5 | 100,3 |
| o cümlədən: | | | | | | | |
| Şirvan şəhəri | 95,5 | 96,4 | 98,3 | 65,5 | 107,1 | 60,8 | 101,2 |
| Biləsuvar rayonu | 105,3 | 98,3 | 105,3 | 156,4 | 134,9 | 143,6 | 100,5 |
| Hacıqabul rayonu | 113,9 | 161,2 | 104,4 | 69,9 | 110,1 | 152,5 | 97,5 |
| Neftçala rayonu | 100,1 | 141,1 | 102,2 | 42,6 | 110,7 | 76,2 | 100,1 |
| Salyan rayonu | 103,6 | 96,9 | 99,5 | 133,4 | 90,3 | 116,6 | 101,7 |

Qeyd: Yalnız ümumilikdə ölkə səviyyəsində mövcud olan məlumatlar iqtisadi rayonlar və inzibati ərazi vahidləri üzrə rəqəmlərdə nəzərə alınmamışdır.

2024-cü ilin yanvar-sentyabr aylarında iqtisadi rayonlar və inzibati ərazi vahidləri üzrə bəzi demoqrafik göstəricilər

| | 01.10.2024-cü il vəziyyətinə əhalinin sayı, min nəfər | N ə f ə r | | | Nikahlar | Boşanmalar |
|--|---|--------------|--------------|--------------|--------------|--------------|
| | | təbii artım | doğulanlar | önlər | | |
| Azərbaycan Respublikası – cəmi | 10214,4 | 33240 | 77172 | 43932 | 36651 | 15964 |
| o cümlədən: | | | | | | |
| Bakı şəhəri - cəmi | 2349,8 | 4972 | 15521 | 10549 | 8614 | 5008 |
| o cümlədən: | | | | | | |
| Binəqədi rayonu | 308,5 | 647 | 1828 | 1181 | 1024 | 644 |
| Xətai rayonu | 276,8 | 671 | 1934 | 1263 | 1163 | 636 |
| Xəzər rayonu | 206,0 | 534 | 1349 | 815 | 647 | 332 |
| Qaradağ rayonu | 117,5 | 587 | 1160 | 573 | 573 | 263 |
| Nərimanov rayonu | 181,1 | 341 | 1124 | 783 | 728 | 420 |
| Nəsimi rayonu | 219,4 | 209 | 1073 | 864 | 647 | 418 |
| Nizami rayonu | 185,8 | 453 | 1190 | 737 | 594 | 364 |
| Pirallahı rayonu | 18,8 | 9 | 109 | 100 | 54 | 27 |
| Sabunçu rayonu | 331,2 | 541 | 1972 | 1431 | 1004 | 533 |
| Səbail rayonu | 101,9 | 87 | 535 | 448 | 343 | 234 |
| Suraxanı rayonu | 208,7 | 541 | 1636 | 1095 | 926 | 560 |
| Yasamal rayonu | 194,1 | 352 | 1611 | 1259 | 911 | 577 |
| Naxçıvan Muxtar Respublikası - cəmi | 470,4 | 1223 | 2833 | 1610 | 1725 | 688 |
| o cümlədən: | | | | | | |
| Naxçıvan şəhəri | 97,7 | 192 | 550 | 358 | 353 | 190 |
| Babək rayonu | 78,1 | 242 | 493 | 251 | 262 | 114 |
| Culfa rayonu | 48,1 | 144 | 287 | 143 | 185 | 57 |
| Kəngərli rayonu | 33,7 | 156 | 258 | 102 | 137 | 48 |
| Ordubad rayonu | 50,8 | 78 | 252 | 174 | 122 | 50 |
| Sədərək rayonu | 23,2 | 47 | 126 | 79 | 97 | 29 |
| Şahbuz rayonu | 25,3 | 18 | 117 | 99 | 84 | 44 |
| Şərur rayonu | 113,5 | 346 | 750 | 404 | 485 | 156 |
| Abşeron - Xızı iqtisadi rayonu - cəmi | 878,1 | 1498 | 4001 | 2503 | 1990 | 1121 |
| o cümlədən: | | | | | | |
| Sumqayıt şəhəri | 427,6 | 573 | 2081 | 1508 | 1091 | 688 |
| Abşeron rayonu | 433,7 | 880 | 1810 | 930 | 830 | 418 |
| Xızı rayonu | 16,8 | 45 | 110 | 65 | 69 | 15 |
| Dağlıq Şirvan iqtisadi rayonu - cəmi | 322,0 | 1579 | 3054 | 1475 | 1332 | 402 |
| o cümlədən: | | | | | | |
| Ağsu rayonu | 80,9 | 326 | 702 | 376 | 318 | 134 |
| İsmayilli rayonu | 87,4 | 297 | 732 | 435 | 357 | 86 |
| Qobustan rayonu | 47,4 | 393 | 606 | 213 | 216 | 49 |
| Şamaxı rayonu | 106,3 | 563 | 1014 | 451 | 441 | 133 |
| Gəncə-Daşkəsən iqtisadi rayonu - cəmi | 599,0 | 1221 | 4129 | 2908 | 1952 | 1154 |
| o cümlədən: | | | | | | |
| Gəncə şəhəri | 331,0 | 248 | 1788 | 1540 | 975 | 665 |
| Naftalan şəhəri | 8,7 | 13 | 56 | 43 | 30 | 15 |
| Daşkəsən rayonu | 33,3 | 115 | 301 | 186 | 126 | 74 |
| Goranboy rayonu | 102,2 | 430 | 957 | 527 | 405 | 177 |
| Göygöl rayonu | 65,0 | 208 | 546 | 338 | 217 | 134 |
| Samux rayonu | 58,8 | 207 | 481 | 274 | 199 | 89 |

| | 01.10.2024-cü il vəziyyətinə əhalinin sayı, min nəfər | N ə f ə r | | | Nikahlar | Boşanmalar |
|---|---|-------------|-------------|-------------|-------------|-------------|
| | | təbii artım | doğulanlar | ölnlər | | |
| Qarabağ iqtisadi rayonu - cəmi | 746,5 | 3141 | 6615 | 3474 | 3108 | 1178 |
| o cümlədən: | | | | | | |
| Xankəndi şəhəri | 4,4 | 14 | 28 | 14 | 12 | 9 |
| Ağcabədi rayonu | 136,7 | 580 | 1175 | 595 | 545 | 171 |
| Ağdam rayonu | 175,5 | 849 | 1739 | 890 | 816 | 323 |
| Ağdərə rayonu | 12,1 | 24 | 41 | 17 | 16 | 12 |
| Bərdə rayonu | 157,5 | 627 | 1382 | 755 | 623 | 221 |
| Füzuli rayonu | 131,3 | 548 | 1159 | 611 | 526 | 226 |
| Xocalı rayonu | 15,5 | 107 | 157 | 50 | 83 | 36 |
| Xocavənd rayonu | 12,4 | 72 | 115 | 43 | 56 | 27 |
| Şuşa rayonu | 25,2 | 90 | 204 | 114 | 112 | 44 |
| Tərtər rayonu | 75,9 | 230 | 615 | 385 | 319 | 109 |
| Qazax-Tovuz iqtisadi rayonu - cəmi | 679,9 | 2268 | 5653 | 3385 | 2472 | 951 |
| o cümlədən: | | | | | | |
| Ağstafa rayonu | 86,6 | 309 | 744 | 435 | 304 | 129 |
| Gədəbəy rayonu | 101,2 | 227 | 757 | 530 | 351 | 109 |
| Qazax rayonu | 96,4 | 246 | 765 | 519 | 394 | 157 |
| Şəmkir rayonu | 218,0 | 735 | 1753 | 1018 | 676 | 284 |
| Tovuz rayonu | 177,7 | 751 | 1634 | 883 | 747 | 272 |
| Quba-Xaçmaz iqtisadi rayonu - cəmi | 549,6 | 2412 | 4837 | 2425 | 1962 | 709 |
| o cümlədən: | | | | | | |
| Xaçmaz rayonu | 175,1 | 714 | 1493 | 779 | 558 | 249 |
| Quba rayonu | 171,1 | 848 | 1626 | 778 | 692 | 183 |
| Qusar rayonu | 102,7 | 386 | 791 | 405 | 328 | 133 |
| Siyəzən rayonu | 42,0 | 168 | 346 | 178 | 167 | 50 |
| Şabran rayonu | 58,7 | 296 | 581 | 285 | 217 | 94 |
| Lənkəran-Astara iqtisadi rayonu - cəmi | 942,3 | 4748 | 8445 | 3697 | 3641 | 1025 |
| o cümlədən: | | | | | | |
| Astara rayonu | 112,6 | 695 | 1135 | 440 | 463 | 112 |
| Cəlilabad rayonu | 218,7 | 1628 | 2368 | 740 | 777 | 172 |
| Lerik rayonu | 86,6 | 544 | 838 | 294 | 361 | 73 |
| Lənkəran rayonu | 227,9 | 450 | 1516 | 1066 | 868 | 305 |
| Masallı rayonu | 227,5 | 792 | 1730 | 938 | 810 | 292 |
| Yardımlı rayonu | 69,0 | 639 | 858 | 219 | 362 | 71 |
| Mərkəzi Aran iqtisadi rayonu - cəmi | 723,2 | 2721 | 6063 | 3342 | 2564 | 1105 |
| o cümlədən: | | | | | | |
| Mingəçevir şəhəri | 103,1 | 277 | 742 | 465 | 295 | 244 |
| Ağdaş rayonu | 107,4 | 344 | 825 | 481 | 400 | 181 |
| Göyçay rayonu | 118,9 | 380 | 970 | 590 | 433 | 161 |
| Kürdəmir rayonu | 119,0 | 546 | 1052 | 506 | 433 | 150 |
| Ucar rayonu | 85,4 | 329 | 755 | 426 | 332 | 95 |
| Yevlax rayonu | 129,8 | 627 | 1260 | 633 | 437 | 221 |
| Zərdab rayonu | 59,6 | 218 | 459 | 241 | 234 | 53 |

| | 01.10.2024-cü il vəziyyətinə əhalinin sayı, min nəfər | N ə f ə r | | | Nikahlar | Boşanmalar |
|--|--|----------------|-------------|-------------|-------------|------------|
| | | təbii artım | doğulanlar | ölnlər | | |
| Mil-Muğan iqtisadi rayonu - cəmi | 526,7 | 2358 | 4529 | 2171 | 2098 | 629 |
| o cümlədən: | | | | | | |
| Beylaqan rayonu | 102,0 | 389 | 827 | 438 | 406 | 128 |
| İmişli rayonu | 132,2 | 543 | 1085 | 542 | 563 | 153 |
| Saatlı rayonu | 111,0 | 463 | 901 | 438 | 412 | 153 |
| Sabirabad rayonu | 181,5 | 963 | 1716 | 753 | 717 | 195 |
| Şəki-Zaqatala iqtisadi rayonu - cəmi | 628,3 | 1740 | 4626 | 2886 | 2048 | 717 |
| o cümlədən: | | | | | | |
| Balakən rayonu | 101,0 | 241 | 670 | 429 | 306 | 104 |
| Qax rayonu | 58,3 | 126 | 431 | 305 | 182 | 57 |
| Qəbələ rayonu | 109,4 | 545 | 960 | 415 | 434 | 119 |
| Oğuz rayonu | 44,6 | 161 | 369 | 208 | 151 | 63 |
| Şəki rayonu | 184,6 | 394 | 1310 | 916 | 634 | 230 |
| Zaqatala rayonu | 130,4 | 273 | 886 | 613 | 341 | 144 |
| Şərqi Zəngəzur iqtisadi rayonu - cəmi | 301,8 | 1337 | 2691 | 1354 | 1295 | 572 |
| o cümlədən: | | | | | | |
| Cəbrayıl rayonu | 73,4 | 276 | 591 | 315 | 296 | 127 |
| Kəlbəcər rayonu | 72,2 | 410 | 756 | 346 | 372 | 151 |
| Qubadlı rayonu | 37,3 | 130 | 312 | 182 | 142 | 79 |
| Laçın rayonu | 76,1 | 401 | 719 | 318 | 314 | 124 |
| Zəngilan rayonu | 42,8 | 120 | 313 | 193 | 171 | 91 |
| Şirvan-Salyan iqtisadi rayonu - cəmi | 496,8 | 2022 | 4175 | 2153 | 1850 | 705 |
| o cümlədən: | | | | | | |
| Şirvan şəhəri | 85,7 | 215 | 634 | 419 | 301 | 163 |
| Biləsuvar rayonu | 107,2 | 603 | 980 | 377 | 409 | 109 |
| Hacıqabul rayonu | 76,3 | 400 | 698 | 298 | 265 | 103 |
| Neftçala rayonu | 87,5 | 247 | 646 | 399 | 293 | 158 |
| Salyan rayonu | 140,1 | 557 | 1217 | 660 | 582 | 172 |

**2024-cü ilin yanvar-sentyabr aylarında iqtisadi rayonlar və inzibati ərazi vahidləri
üzrə bəzi demoqrafik göstəricilər (əhalinin hər 1000 nəfərinə)**

| | Təbii artım | Doğulanlar | Ölənlər | Nikahlar | Boşanmalar |
|--|--------------------|-------------------|----------------|-----------------|-------------------|
| Azərbaycan Respublikası – cəmi | 4,4 | 10,1 | 5,7 | 4,8 | 2,1 |
| Bakı şəhəri - cəmi | 2,8 | 8,8 | 6,0 | 4,9 | 2,8 |
| o cümlədən: | | | | | |
| Binəqədi rayonu | 2,8 | 7,9 | 5,1 | 4,4 | 2,8 |
| Xətai rayonu | 3,2 | 9,3 | 6,1 | 5,6 | 3,1 |
| Xəzər rayonu | 3,5 | 8,8 | 5,3 | 4,2 | 2,2 |
| Qaradağ rayonu | 6,7 | 13,2 | 6,5 | 6,5 | 3,0 |
| Nərimanov rayonu | 2,5 | 8,3 | 5,8 | 5,4 | 3,1 |
| Nəsimi rayonu | 1,2 | 6,5 | 5,3 | 3,9 | 2,5 |
| Nizami rayonu | 3,3 | 8,6 | 5,3 | 4,3 | 2,6 |
| Pirallahı rayonu | 0,6 | 7,7 | 7,1 | 3,8 | 1,9 |
| Sabunçu rayonu | 2,2 | 8,0 | 5,8 | 4,1 | 2,2 |
| Səbail rayonu | 1,1 | 7,0 | 5,9 | 4,5 | 3,1 |
| Suraxanı rayonu | 3,5 | 10,5 | 7,0 | 5,9 | 3,6 |
| Yasamal rayonu | 2,4 | 11,1 | 8,7 | 6,3 | 4,0 |
| Naxçıvan Muxtar Respublikası - cəmi | 3,5 | 8,1 | 4,6 | 4,9 | 2,0 |
| o cümlədən: | | | | | |
| Naxçıvan şəhəri | 2,6 | 7,5 | 4,9 | 4,8 | 2,6 |
| Babək rayonu | 4,2 | 8,5 | 4,3 | 4,5 | 2,0 |
| Culfa rayonu | 4,0 | 8,0 | 4,0 | 5,1 | 1,6 |
| Kəngərli rayonu | 6,2 | 10,3 | 4,1 | 5,4 | 1,9 |
| Ordubad rayonu | 2,0 | 6,6 | 4,6 | 3,2 | 1,3 |
| Sədərək rayonu | 2,7 | 7,3 | 4,6 | 5,6 | 1,7 |
| Şahbuz rayonu | 1,0 | 6,2 | 5,2 | 4,4 | 2,3 |
| Şərur rayonu | 4,0 | 8,8 | 4,8 | 5,7 | 1,8 |
| Abşeron- Xızı iqtisadi rayonu - cəmi | 2,3 | 6,1 | 3,8 | 3,0 | 1,7 |
| o cümlədən: | | | | | |
| Sumqayıt şəhəri | 1,8 | 6,5 | 4,7 | 3,4 | 2,2 |
| Abşeron rayonu | 2,7 | 5,6 | 2,9 | 2,6 | 1,3 |
| Xızı rayonu | 3,6 | 8,8 | 5,2 | 5,5 | 1,2 |
| Dağlıq Şirvan iqtisadi rayonu – cəmi | 6,6 | 12,7 | 6,1 | 5,5 | 1,7 |
| o cümlədən: | | | | | |
| Ağsu rayonu | 5,4 | 11,6 | 6,2 | 5,3 | 2,2 |
| İsmayilli rayonu | 4,5 | 11,2 | 6,7 | 5,5 | 1,3 |
| Qobustan rayonu | 11,2 | 17,2 | 6,0 | 6,1 | 1,4 |
| Şamaxı rayonu | 7,1 | 12,8 | 5,7 | 5,6 | 1,7 |
| Gəncə-Daşkəsən iqtisadi rayonu – cəmi | 2,7 | 9,2 | 6,5 | 4,4 | 2,6 |
| o cümlədən: | | | | | |
| Gəncə şəhəri | 1,0 | 7,2 | 6,2 | 3,9 | 2,7 |
| Naftalan şəhəri | 2,0 | 8,7 | 6,7 | 4,6 | 2,3 |
| Daşkəsən rayonu | 4,6 | 12,1 | 7,5 | 5,1 | 3,0 |
| Goranboy rayonu | 5,6 | 12,5 | 6,9 | 5,3 | 2,3 |
| Göygöl rayonu | 4,2 | 11,2 | 7,0 | 4,5 | 2,8 |
| Samux rayonu | 4,7 | 10,9 | 6,2 | 4,5 | 2,0 |

| | Təbii artım | Doğulanlar | Ölənlər | Nikahlar | Boşanmalar |
|--|-------------|-------------|------------|------------|------------|
| Qarabağ iqtisadi rayonu - cəmi | 5,7 | 11,9 | 6,2 | 5,6 | 2,1 |
| o cümlədən: | | | | | |
| Xankəndi şəhəri | 4,3 | 8,6 | 4,3 | 3,7 | 2,7 |
| Ağcabədi rayonu | 5,7 | 11,5 | 5,8 | 5,3 | 1,7 |
| Ağdam rayonu | 6,5 | 13,3 | 6,8 | 6,2 | 2,5 |
| Ağdərə rayonu | 2,6 | 4,5 | 1,9 | 1,8 | 1,3 |
| Bərdə rayonu | 5,3 | 11,7 | 6,4 | 5,3 | 1,9 |
| Füzuli rayonu | 5,6 | 11,8 | 6,2 | 5,4 | 2,3 |
| Xocalı rayonu | 9,3 | 13,6 | 4,3 | 7,2 | 3,1 |
| Xocavənd rayonu | 7,8 | 12,4 | 4,6 | 6,1 | 2,9 |
| Şuşa rayonu | 4,7 | 10,8 | 6,1 | 6,0 | 2,3 |
| Tərtər rayonu | 4,0 | 10,8 | 6,8 | 5,6 | 1,9 |
| Qazax-Tovuz iqtisadi rayonu- cəmi | 4,4 | 11,1 | 6,7 | 4,9 | 1,9 |
| o cümlədən: | | | | | |
| Ağstafa rayonu | 4,8 | 11,5 | 6,7 | 4,7 | 2,0 |
| Gədəbəy rayonu | 3,0 | 10,0 | 7,0 | 4,6 | 1,4 |
| Qazax rayonu | 3,4 | 10,6 | 7,2 | 5,5 | 2,2 |
| Şəmkir rayonu | 4,6 | 10,8 | 6,2 | 4,1 | 1,7 |
| Tovuz rayonu | 5,6 | 12,3 | 6,7 | 5,6 | 2,0 |
| Quba-Xaçmaz iqtisadi rayonu- cəmi | 5,9 | 11,8 | 5,9 | 4,8 | 1,7 |
| o cümlədən: | | | | | |
| Xaçmaz rayonu | 5,4 | 11,4 | 6,0 | 4,3 | 1,9 |
| Quba rayonu | 6,6 | 12,7 | 6,1 | 5,4 | 1,4 |
| Qusar rayonu | 5,0 | 10,3 | 5,3 | 4,3 | 1,7 |
| Siyəzən rayonu | 5,3 | 11,0 | 5,7 | 5,3 | 1,6 |
| Şabran rayonu | 6,8 | 13,3 | 6,5 | 5,0 | 2,1 |
| Lənkəran-Astara iqtisadi rayonu -cəmi | 6,7 | 12,0 | 5,3 | 5,2 | 1,5 |
| o cümlədən: | | | | | |
| Astara rayonu | 8,3 | 13,5 | 5,2 | 5,5 | 1,3 |
| Cəlilabad rayonu | 10,0 | 14,5 | 4,5 | 4,8 | 1,1 |
| Lerik rayonu | 8,5 | 13,0 | 4,5 | 5,6 | 1,1 |
| Lənkəran rayonu | 2,6 | 8,9 | 6,3 | 5,1 | 1,8 |
| Masallı rayonu | 4,7 | 10,2 | 5,5 | 4,8 | 1,7 |
| Yardımlı rayonu | 12,4 | 16,7 | 4,3 | 7,0 | 1,4 |
| Mərkəzi Aran iqtisadi rayonu -cəmi | 5,0 | 11,2 | 6,2 | 4,7 | 2,0 |
| o cümlədən: | | | | | |
| Mingəçevir şəhəri | 3,6 | 9,6 | 6,0 | 3,8 | 3,2 |
| Ağdaş rayonu | 4,3 | 10,3 | 6,0 | 5,0 | 2,3 |
| Göyçay rayonu | 4,3 | 10,9 | 6,6 | 4,9 | 1,8 |
| Kürdəmir rayonu | 6,1 | 11,8 | 5,7 | 4,9 | 1,7 |
| Ucar rayonu | 5,1 | 11,8 | 6,7 | 5,2 | 1,5 |
| Yevlax rayonu | 6,5 | 13,0 | 6,5 | 4,5 | 2,3 |
| Zərdab rayonu | 4,9 | 10,3 | 5,4 | 5,3 | 1,2 |
| Mil-Muğan iqtisadi rayonu -cəmi | 6,0 | 11,5 | 5,5 | 5,3 | 1,6 |
| o cümlədən: | | | | | |
| Beyləqan rayonu | 5,2 | 10,9 | 5,7 | 5,3 | 1,7 |
| İmişli rayonu | 5,5 | 11,0 | 5,5 | 5,7 | 1,5 |
| Saatlı rayonu | 5,6 | 10,9 | 5,3 | 5,0 | 1,8 |
| Sabirabad rayonu | 7,1 | 12,7 | 5,6 | 5,3 | 1,4 |

| | Təbii artım | Doğulanlar | Ölənlər | Nikahlar | Boşanmalar |
|--|--------------------|-------------------|----------------|-----------------|-------------------|
| Şəki-Zaqatala iqtisadi rayonu - cəmi | 3,7 | 9,8 | 6,1 | 4,4 | 1,5 |
| o cümlədən: | | | | | |
| Balakən rayonu | 3,2 | 8,9 | 5,7 | 4,1 | 1,4 |
| Qax rayonu | 2,9 | 9,9 | 7,0 | 4,2 | 1,3 |
| Qəbələ rayonu | 6,6 | 11,7 | 5,1 | 5,3 | 1,5 |
| Oğuz rayonu | 4,9 | 11,1 | 6,2 | 4,5 | 1,9 |
| Şəki rayonu | 2,9 | 9,5 | 6,6 | 4,6 | 1,7 |
| Zaqatala rayonu | 2,8 | 9,1 | 6,3 | 3,5 | 1,5 |
| Şərqi Zəngəzur iqtisadi rayonu - cəmi | 5,9 | 11,9 | 6,0 | 5,7 | 2,5 |
| o cümlədən: | | | | | |
| Cəbrayıl rayonu | 5,1 | 10,8 | 5,7 | 5,4 | 2,3 |
| Kəlbəcər rayonu | 7,6 | 14,0 | 6,4 | 6,9 | 2,8 |
| Qubadlı rayonu | 4,7 | 11,2 | 6,5 | 5,1 | 2,8 |
| Laçın rayonu | 7,1 | 12,7 | 5,6 | 5,5 | 2,2 |
| Zəngilan rayonu | 3,8 | 9,8 | 6,0 | 5,3 | 2,8 |
| Şirvan-Salyan iqtisadi rayonu - cəmi | 5,4 | 11,2 | 5,8 | 5,0 | 1,9 |
| o cümlədən: | | | | | |
| Şirvan şəhəri | 3,4 | 9,9 | 6,5 | 4,7 | 2,5 |
| Biləsuvar rayonu | 7,6 | 12,3 | 4,7 | 5,1 | 1,4 |
| Hacıqabul rayonu | 7,1 | 12,3 | 5,2 | 4,7 | 1,8 |
| Neftçala rayonu | 3,8 | 9,9 | 6,1 | 4,5 | 2,4 |
| Salyan rayonu | 5,3 | 11,6 | 6,3 | 5,6 | 1,6 |

2024-cü il oktyabr ayının 1-i vəziyyətinə iqtisadi rayonlar və inzibati ərazi vahidləri üzrə pensiya təminatı

| | Pensiyaçıların sayı, nəfər | Təyin olunmuş pensiyaların orta aylıq məbləği, manat |
|--|----------------------------|--|
| Azərbaycan Respublikası – cəmi | 1098531 | 493,88 |
| o cümlədən: | | |
| Bakı şəhəri – cəmi | 385505 | 675,07 |
| Naxçıvan Muxtar Respublikası – cəmi | 46581 | 450,21 |
| Abşeron-Xızı iqtisadi rayonu – cəmi | 56115 | 413,95 |
| o cümlədən: | | |
| Sumqayıt şəhəri | 37227 | 416,61 |
| Abşeron rayonu | 17624 | 410,68 |
| Xızı rayonu | 1264 | 381,45 |
| Dağlıq Şirvan iqtisadi rayonu – cəmi | 31011 | 389,66 |
| o cümlədən: | | |
| Ağsu rayonu | 8086 | 390,56 |
| İsmayilli rayonu | 9910 | 387,97 |
| Qobustan rayonu | 3549 | 392,46 |
| Şamaxı rayonu | 9466 | 389,60 |
| Gəncə-Daşkəsən iqtisadi rayonu – cəmi | 59779 | 400,07 |
| o cümlədən: | | |
| Gəncə şəhəri | 33091 | 408,44 |
| Naftalan şəhəri | 1155 | 391,09 |
| Daşkəsən rayonu | 3814 | 391,47 |
| Goranboy rayonu | 9452 | 388,68 |
| Göygöl rayonu | 6298 | 391,31 |
| Samux rayonu | 5969 | 388,21 |
| Qarabağ iqtisadi rayonu – cəmi | 63143 | 388,23 |
| o cümlədən: | | |
| Xankəndi şəhəri ¹⁾ | ... | ... |
| Ağcabədi rayonu | 13199 | 389,75 |
| Ağdam rayonu | 12671 | 380,94 |
| Ağdərə rayonu | ... | ... |
| Bərdə rayonu | 15579 | 386,84 |
| Füzuli rayonu | 8747 | 389,59 |
| Xocalı rayonu | 1169 | 371,78 |
| Xocavənd rayonu | 900 | 381,92 |
| Şuşa rayonu | 3173 | 414,37 |
| Tərtər rayonu | 7705 | 391,39 |
| Qazax-Tovuz iqtisadi rayonu – cəmi | 65561 | 392,91 |
| o cümlədən: | | |
| Ağstafa rayonu | 8434 | 391,50 |
| Gədəbəy rayonu | 11358 | 390,94 |
| Qazax rayonu | 10401 | 396,20 |
| Şəmkir rayonu | 18649 | 395,69 |
| Tovuz rayonu | 16719 | 389,83 |
| Quba-Xaçmaz iqtisadi rayonu – cəmi | 48212 | 392,51 |
| o cümlədən: | | |
| Xaçmaz rayonu | 15752 | 390,98 |
| Quba rayonu | 13950 | 390,02 |
| Qusar rayonu | 9137 | 386,95 |
| Siyəzən rayonu | 3621 | 417,28 |
| Şabran rayonu | 5752 | 395,95 |

¹⁾ Xankəndi şəhəri üzrə göstəricilər məcburi köçkünlərin müvəqqəti məskunlaşdığı rayonların göstəricilərinə daxildir.

| | Pensiyaçıların sayı, nəfər | Təyin olunmuş pensiyaların orta aylıq məbləği, manat |
|---|----------------------------|--|
| Lənkəran-Astara iqtisadi rayonu – cəmi | 86063 | 383,60 |
| o cümlədən: | | |
| Astara rayonu | 9456 | 381,44 |
| Cəlilabad rayonu | 18921 | 386,09 |
| Lerik rayonu | 7928 | 390,08 |
| Lənkəran rayonu | 22925 | 383,82 |
| Masallı rayonu | 20608 | 380,27 |
| Yardımlı rayonu | 6225 | 381,25 |
| Mərkəzi Aran iqtisadi rayonu – cəmi | 71813 | 389,12 |
| o cümlədən: | | |
| Mingəçevir şəhəri | 12994 | 400,01 |
| Ağdaş rayonu | 10395 | 385,86 |
| Göyçay rayonu | 11777 | 383,67 |
| Kürdəmir rayonu | 10320 | 387,26 |
| Ucar rayonu | 7926 | 382,43 |
| Yevlax rayonu | 12750 | 390,75 |
| Zərdab rayonu | 5651 | 390,56 |
| Mil-Muğan iqtisadi rayonu – cəmi | 47560 | 385,74 |
| o cümlədən: | | |
| Beyləqan rayonu | 10403 | 386,64 |
| İmişli rayonu | 12918 | 385,40 |
| Saatlı rayonu | 9761 | 387,00 |
| Sabirabad rayonu | 14478 | 384,56 |
| Şəki-Zaqatala iqtisadi rayonu – cəmi | 65442 | 383,46 |
| o cümlədən: | | |
| Balakən rayonu | 9725 | 375,51 |
| Qax rayonu | 6987 | 386,89 |
| Qəbələ rayonu | 10145 | 381,98 |
| Oğuz rayonu | 5093 | 385,92 |
| Şəki rayonu | 20311 | 387,65 |
| Zaqatala rayonu | 13181 | 381,23 |
| Şərqi Zəngəzur iqtisadi rayonu – cəmi | 26557 | 395,24 |
| o cümlədən: | | |
| Cəbrayıl rayonu | 6597 | 391,23 |
| Kəlbəcər rayonu | 7848 | 384,00 |
| Qubadlı rayonu | 4878 | 401,96 |
| Laçın rayonu | 3264 | 384,82 |
| Zəngilan rayonu | 3970 | 424,45 |
| Şirvan-Salyan iqtisadi rayonu – cəmi | 45189 | 399,63 |
| o cümlədən: | | |
| Şirvan şəhəri | 8020 | 425,44 |
| Biləsuvar rayonu | 9883 | 381,13 |
| Hacıqabul rayonu | 5977 | 398,74 |
| Neftçala rayonu | 8125 | 398,78 |
| Salyan rayonu | 13184 | 398,73 |

**2024-cü il oktyabr ayının 1-i vəziyyətinə iqtisadi rayonlar
və inzibati ərazi vahidləri üzrə aztəminatlı ailələrə verilən ünvanlı
dövlət sosial yardımını**

| | Ünvanlı dövlət sosial yardımını alan ailə üzvlərinin sayı, nəfər | 1 nəfərə düşən ünvanlı dövlət sosial yardımının orta aylıq məbləği, manat |
|--|---|--|
| Azərbaycan Respublikası – cəmi | 344803 | 107,35 |
| o cümlədən: | | |
| Bakı şəhəri - cəmi | 47135 | 104,81 |
| Naxçıvan Muxtar Respublikası - cəmi | 11694 | 105,82 |
| Abşeron-Xızı iqtisadi rayonu - cəmi | 17982 | 105,43 |
| o cümlədən: | | |
| Sumqayıt şəhəri | 10330 | 104,93 |
| Abşeron rayonu | 7173 | 105,96 |
| Xızı rayonu | 479 | 108,05 |
| Dağlıq Şirvan iqtisadi rayonu - cəmi | 13076 | 107,78 |
| o cümlədən: | | |
| Ağsu rayonu | 3356 | 106,91 |
| İsmayilli rayonu | 1759 | 106,36 |
| Qobustan rayonu | 2120 | 110,24 |
| Şamaxı rayonu | 5841 | 107,81 |
| Gəncə-Daşkəsən iqtisadi rayonu - cəmi | 32003 | 108,13 |
| o cümlədən: | | |
| Gəncə şəhəri | 12273 | 107,46 |
| Naftalan şəhəri | 387 | 103,35 |
| Daşkəsən rayonu | 3226 | 109,76 |
| Goranboy rayonu | 5502 | 108,33 |
| Göygöl rayonu | 6709 | 108,32 |
| Samux rayonu | 3906 | 108,73 |
| Qarabağ iqtisadi rayonu - cəmi | 22200 | 106,37 |
| o cümlədən: | | |
| Xankəndi şəhəri | 103 | 109,09 |
| Ağcabədi rayonu | 2389 | 107,64 |
| Ağdam rayonu | 5293 | 105,78 |
| Ağdərə rayonu | ... | ... |
| Bərdə rayonu | 4694 | 107,78 |
| Füzuli rayonu | 4639 | 104,87 |
| Xocalı rayonu | 725 | 104,66 |
| Xocavənd rayonu | 592 | 103,08 |
| Şuşa rayonu | 1014 | 103,52 |
| Tərtər rayonu | 2751 | 108,66 |
| Qazax-Tovuz iqtisadi rayonu - cəmi | 31571 | 109,37 |
| o cümlədən: | | |
| Ağstafa rayonu | 3279 | 106,03 |
| Gədəbəy rayonu | 4854 | 110,44 |
| Qazax rayonu | 3394 | 105,79 |
| Şəmkir rayonu | 6519 | 111,41 |
| Tovuz rayonu | 13525 | 109,72 |
| Quba-Xaçmaz iqtisadi rayonu - cəmi | 17850 | 110,08 |
| o cümlədən: | | |
| Xaçmaz rayonu | 6288 | 110,68 |
| Quba rayonu | 5511 | 110,55 |
| Qusar rayonu | 1887 | 110,32 |
| Siyəzən rayonu | 1759 | 106,08 |
| Şabran rayonu | 2405 | 110,18 |

| | Ünvanlı dövlət sosial yardımı alan ailə üzvlərinin sayı, nəfər | 1 nəfərə düşən ünvanlı dövlət sosial yardımın orta aylıq məbləği, manat |
|---|---|--|
| Lənkəran-Astara iqtisadi rayonu – cəmi | 58097 | 109,04 |
| o cümlədən: | | |
| Astara rayonu | 6774 | 109,86 |
| Cəlilabad rayonu | 7814 | 110,11 |
| Lerik rayonu | 7183 | 109,35 |
| Lənkəran rayonu | 12371 | 108,58 |
| Masallı rayonu | 13135 | 109,37 |
| Yardımlı rayonu | 10820 | 107,65 |
| Mərkəzi Aran iqtisadi rayonu – cəmi | 28709 | 106,75 |
| o cümlədən: | | |
| Mingəçevir şəhəri | 5826 | 104,81 |
| Ağdaş rayonu | 3809 | 109,20 |
| Göyçay rayonu | 2343 | 107,80 |
| Kürdəmir rayonu | 7447 | 106,71 |
| Ucar rayonu | 4084 | 108,12 |
| Yevlax rayonu | 4182 | 106,21 |
| Zərdab rayonu | 1018 | 103,16 |
| Mil-Muğan iqtisadi rayonu – cəmi | 15735 | 108,09 |
| o cümlədən: | | |
| Beyləqan rayonu | 4321 | 106,60 |
| İmişli rayonu | 3264 | 106,44 |
| Saatlı rayonu | 2411 | 108,87 |
| Sabirabad rayonu | 5739 | 109,82 |
| Şəki-Zaqatala iqtisadi rayonu – cəmi | 11395 | 106,41 |
| o cümlədən: | | |
| Balakən rayonu | 764 | 105,17 |
| Qax rayonu | 811 | 105,25 |
| Qəbələ rayonu | 1504 | 107,17 |
| Oğuz rayonu | 707 | 107,41 |
| Şəki rayonu | 5798 | 106,23 |
| Zaqatala rayonu | 1811 | 107,02 |
| Şərqi Zəngəzur iqtisadi rayonu – cəmi | 13031 | 105,70 |
| o cümlədən: | | |
| Cəbrayıl rayonu | 2534 | 103,64 |
| Kəlbəcər rayonu | 4285 | 107,40 |
| Qubadlı rayonu | 1385 | 105,28 |
| Laçın rayonu | 3448 | 105,75 |
| Zəngilan rayonu | 1379 | 104,53 |
| Şirvan-Salyan iqtisadi rayonu – cəmi | 24325 | 107,04 |
| o cümlədən: | | |
| Şirvan şəhəri | 3762 | 107,23 |
| Biləsuvar rayonu | 6953 | 107,84 |
| Hacıqabul rayonu | 2315 | 108,28 |
| Neftçala rayonu | 3439 | 103,81 |
| Salyan rayonu | 7856 | 107,27 |

2024-cü ilin yanvar-sentyabr aylarında iqtisadi rayonlar və inzibati ərazi vahidləri üzrə sənayenin əsas göstəriciləri

| | Mal və xidmətlərin faktiki qiymətlərlə buraxılışı, min manat | Yüklənmiş mallar və göstərilmiş xidmətlər, min manat | Hesabat dövrünün axırına hazır məhsul qalıqları, min manat |
|--|--|--|--|
| Azərbaycan Respublikası - cəmi | 47777001,0 | 47718220,7 | 911247,6 |
| o cümlədən: | | | |
| Bakı şəhəri – cəmi | 39803146,6 | 39741421,2 | 494225,9 |
| Naxçıvan Muxtar Respublikası – cəmi | 365905,9 | 353517,5 | 14320,4 |
| Abşeron-Xızı iqtisadi rayonu -cəmi | 3566424,2 | 3526382,3 | 155514,5 |
| o cümlədən: | | | |
| Sumqayıt şəhəri | 2849209,0 | 2809927,7 | 142409,8 |
| Abşeron rayonu | 709072,3 | 708322,0 | 13094,4 |
| Xızı rayonu | 8142,9 | 8132,6 | 10,3 |
| Dağlıq Şirvan iqtisadi rayonu-cəmi | 74767,5 | 73798,7 | 10234,7 |
| o cümlədən: | | | |
| Ağsu rayonu | 38734,9 | 37840,3 | 9747,5 |
| İsmayilli rayonu | 17735,5 | 17661,3 | 487,2 |
| Qobustan rayonu | 4122,2 | 4122,2 | - |
| Şamaxı rayonu | 14174,9 | 14174,9 | - |
| Gəncə-Daşkəsən iqtisadi rayonu-cəmi | 725195,0 | 714868,6 | 59083,2 |
| o cümlədən: | | | |
| Gəncə şəhəri | 451059,2 | 455799,1 | 26328,6 |
| Naftalan şəhəri | 4720,7 | 4720,7 | - |
| Daşkəsən rayonu | 191239,9 | 174402,8 | 22935,0 |
| Goranboy rayonu | 27111,6 | 27733,0 | 2611,5 |
| Göygöl rayonu | 37226,1 | 38165,1 | 7189,3 |
| Samux rayonu | 13837,5 | 14047,9 | 18,8 |
| Qarabağ iqtisadi rayonu -cəmi | 212248,8 | 220452,5 | 3127,8 |
| o cümlədən: | | | |
| Xankəndi şəhəri | - | - | - |
| Ağcabədi rayonu | 56547,5 | 60802,0 | 1195,0 |
| Ağdam rayonu | 42846,8 | 42285,0 | 561,8 |
| Ağdərə rayonu | 93,9 | 93,9 | - |
| Bərdə rayonu | 39215,3 | 43212,4 | 1026,0 |
| Füzuli rayonu | 35123,0 | 35093,5 | 267,3 |
| Xocalı rayonu | 252,6 | 252,6 | - |
| Xocavənd rayonu | 1353,7 | 1353,7 | - |
| Şuşa rayonu | 13532,9 | 13565,4 | 77,7 |
| Tərtər rayonu | 23283,1 | 23794,0 | - |
| Qazax-Tovuz iqtisadi rayonu -cəmi | 300478,2 | 312034,1 | 14365,1 |
| o cümlədən: | | | |
| Ağstafa rayonu | 13057,1 | 13059,1 | 0,5 |
| Gədəbəy rayonu | 47679,3 | 56993,4 | 4602,3 |
| Qazax rayonu | 153036,9 | 155205,4 | 8833,2 |
| Şəmkir rayonu | 57199,0 | 57239,9 | 251,1 |
| Tovuz rayonu | 29505,9 | 29536,3 | 678,0 |
| Quba-Xaçmaz iqtisadi rayonu-cəmi | 287563,0 | 286137,0 | 31291,3 |
| o cümlədən: | | | |
| Xaçmaz rayonu | 160166,5 | 158999,5 | 23772,8 |
| Quba rayonu | 48753,6 | 49045,8 | 6551,3 |

...ardı

| | Mal və xidmətlərin faktiki qiymətlərlə buraxılışı, min manat | Yüklənmiş mallar və göstərilmiş xidmətlər, min manat | Hesabat dövrünün axırına hazır məhsul qalıqları, min manat |
|---|---|---|---|
| Qusar rayonu | 19176,1 | 18850,5 | 366,1 |
| Siyəzən rayonu | 24629,2 | 24651,4 | 277,4 |
| Şabran rayonu | 34837,6 | 34589,8 | 323,7 |
| Lənkəran-Astara iqtisadi rayonu-cəmi | 319842,8 | 316916,5 | 24435,9 |
| o cümlədən: | | | |
| Astara rayonu | 22915,8 | 23630,8 | 152,2 |
| Cəlilabad rayonu | 61125,2 | 61125,2 | 202,0 |
| Lerik rayonu | 5509,6 | 5509,6 | - |
| Lənkəran rayonu | 123121,4 | 123436,9 | 5142,1 |
| Masallı rayonu | 103127,3 | 99170,5 | 18939,6 |
| Yardımlı rayonu | 4043,5 | 4043,5 | - |
| Mərkəzi Aran iqtisadi rayonu-cəmi | 471363,1 | 476832,2 | 6165,9 |
| o cümlədən: | | | |
| Mingəçevir şəhəri | 211439,1 | 211521,5 | 544,5 |
| Ağdaş rayonu | 65635,8 | 65635,7 | 515,6 |
| Göyçay rayonu | 48935,6 | 53385,7 | 3031,3 |
| Kürdəmir rayonu | 103866,7 | 104418,3 | 1146,8 |
| Ucar rayonu | 10429,4 | 10819,8 | 590,7 |
| Yevlax rayonu | 21197,8 | 21192,5 | 337,0 |
| Zərdab rayonu | 9858,7 | 9858,7 | - |
| Mil-Muğan iqtisadi rayonu-cəmi | 484611,0 | 517678,8 | 27739,3 |
| o cümlədən: | | | |
| Beyləqan rayonu | 28270,0 | 28270,0 | - |
| İmişli rayonu | 386369,0 | 398152,0 | 10899,8 |
| Saatlı rayonu | 41574,3 | 60928,1 | 16839,5 |
| Sabirabad rayonu | 28397,7 | 30328,7 | - |
| Şəki-Zaqatala iqtisadi rayonu-cəmi | 398672,9 | 399511,1 | 11035,2 |
| o cümlədən: | | | |
| Balakən rayonu | 55486,2 | 55517,7 | 134,6 |
| Qax rayonu | 14513,4 | 14513,4 | - |
| Qəbələ rayonu | 105533,3 | 105533,3 | 3840,8 |
| Oğuz rayonu | 19790,4 | 19866,4 | 709,9 |
| Şəki rayonu | 50393,8 | 49801,3 | 2963,9 |
| Zaqatala rayonu | 152955,8 | 154279,0 | 3386,0 |
| Şərqi Zəngəzur iqtisadi rayonu-cəmi | 28478,2 | 27900,5 | 577,7 |
| o cümlədən: | | | |
| Cəbrayıl rayonu | 2568,8 | 2568,8 | - |
| Kəlbəcər rayonu | 5904,6 | 5326,9 | 577,7 |
| Qubadlı rayonu | 5275,5 | 5275,5 | - |
| Laçın rayonu | 13406,9 | 13406,9 | - |
| Zəngilan rayonu | 1322,4 | 1322,4 | - |
| Şirvan-Salyan iqtisadi rayonu-cəmi | 738303,8 | 750769,7 | 59130,7 |
| o cümlədən: | | | |
| Şirvan şəhəri | 362363,0 | 371513,7 | 17909,6 |
| Biləsuvar rayonu | 81077,5 | 96072,7 | 21183,5 |
| Hacıqabul rayonu | 130626,4 | 120440,1 | 12220,1 |
| Nəftçala rayonu | 60877,8 | 55960,4 | 6305,5 |
| Salyan rayonu | 103359,1 | 106782,8 | 1512,0 |

2024-cü ilin yanvar-sentyabr aylarında iqtisadi rayonlar və inzibati ərazi vahidləri üzrə tikintinin göstəriciləri

| | Əsas kapitalla yönəldilmiş investisiyalar, min manat | ondan tikinti-quraşdırma işləri | Yaşayış evlərinin ümumi sahəsi, kvadrat metr |
|---|---|--|---|
| Azərbaycan Respublikası – cəmi | 12711061,6 | 9193003,9 | 1349574,8 |
| o cümlədən: | | | |
| Bakı şəhəri – cəmi | 7166723,5 | 3863065,7 | 604677,0 |
| Naxçıvan Muxtar Respublikası – cəmi | 128548,8 | 108230,0 | 155143,9 |
| o cümlədən: | | | |
| Naxçıvan şəhəri | 56201,6 | 40184,2 | 67470,6 |
| Babək rayonu | 25483,7 | 24185,1 | 18016,5 |
| Culfa rayonu | 9646,7 | 9248,7 | 14845,6 |
| Kəngərli rayonu | 2042,0 | 1560,8 | 1916,3 |
| Ordubad rayonu | 6763,7 | 6377,9 | 14385,9 |
| Sədərək rayonu | 2654,7 | 2545,7 | 3871,7 |
| Şahbuz rayonu | 7659,4 | 6763,3 | 13892,5 |
| Şərur rayonu | 18097,0 | 17364,3 | 20744,8 |
| Abşeron-Xızı iqtisadi rayonu - cəmi | 337496,0 | 291173,3 | 127951,5 |
| o cümlədən: | | | |
| Sumqayıt şəhəri | 178168,3 | 142436,5 | 81521,0 |
| Abşeron rayonu | 130000,2 | 119439,8 | 45142,0 |
| Xızı rayonu | 29327,5 | 29297,0 | 1288,5 |
| Dağlıq Şirvan iqtisadi rayonu - cəmi | 266014,9 | 253089,7 | 15710,4 |
| o cümlədən: | | | |
| Ağsu rayonu | 100055,5 | 95085,4 | 2986,4 |
| İsmayilli rayonu | 61995,8 | 61060,8 | 2700,0 |
| Qobustan rayonu | 486,7 | 305,6 | 630,0 |
| Şamaxı rayonu | 103476,9 | 96637,9 | 9394,0 |
| Gəncə-Daşkəsən iqtisadi rayonu-cəmi | 113385,3 | 100283,6 | 11175,9 |
| o cümlədən: | | | |
| Gəncə şəhəri | 48379,5 | 41574,5 | 2396,6 |
| Naftalan şəhəri | 4031,2 | 4031,2 | - |
| Daşkəsən rayonu | 13959,5 | 10904,4 | - |
| Goranboy rayonu | 2828,3 | 2720,7 | 4227,6 |
| Göygöl rayonu | 21014,3 | 17964,0 | 2727,7 |
| Samux rayonu | 23172,5 | 23088,8 | 1824,0 |
| Qarabağ iqtisadi rayonu-cəmi | 1464919,7 | 1445780,3 | 21587,7 |
| o cümlədən: | | | |
| Xankəndi şəhəri | 29781,8 | 29053,7 | - |
| Ağcabədi rayonu | 7851,9 | 7391,8 | 7468,0 |
| Ağdam rayonu | 528449,2 | 527112,2 | 1128,0 |
| Ağdərə rayonu | 10822,2 | 10341,9 | - |
| Bərdə rayonu | 18055,9 | 17674,8 | 7773,7 |
| Füzuli rayonu | 321798,6 | 319788,9 | 2418,0 |
| Xocalı rayonu | 38295,2 | 34500,0 | - |
| Xocavənd rayonu | 59735,4 | 56439,9 | - |
| Şuşa rayonu | 389123,5 | 386148,9 | - |
| Tərtər rayonu | 61006,0 | 57328,2 | 2800,0 |

...ardı...

| | Əsas kapitalla yönləndirilmiş investisiyalar, min manat | ondan tikinti- quraşdırma işləri | Yaşayış evlərinin ümumi sahəsi, kvadrat metr |
|---|--|---|---|
| Qazax-Tovuz iqtisadi rayonu-cəmi | 83859,8 | 78063,4 | 47563,0 |
| o cümlədən: | | | |
| Ağstafa rayonu | 19243,5 | 18946,4 | 4172,0 |
| Gədəbəy rayonu | 21440,2 | 21339,0 | 590,0 |
| Qazax rayonu | 13681,3 | 13411,6 | 15980,0 |
| Şəmkir rayonu | 26355,6 | 21465,2 | 24180,0 |
| Tovuz rayonu | 3139,2 | 2901,2 | 2641,0 |
| Quba-Xaçmaz iqtisadi rayonu-cəmi | 119888,5 | 98224,1 | 50076,3 |
| o cümlədən: | | | |
| Xaçmaz rayonu | 20682,3 | 18266,9 | 28207,0 |
| Quba rayonu | 48703,7 | 47120,3 | 8057,3 |
| Qusar rayonu | 24390,5 | 22983,1 | 8057,0 |
| Siyəzən rayonu | 18410,0 | 2337,4 | 5535,0 |
| Şabran rayonu | 7702,0 | 7516,4 | 220,0 |
| Lənkəran-Astara iqtisadi rayonu-cəmi | 111609,1 | 106490,3 | 75944,1 |
| o cümlədən: | | | |
| Astara rayonu | 40390,5 | 38767,4 | 2357,0 |
| Cəlilabad rayonu | 10211,9 | 9826,3 | 20622,0 |
| Lerik rayonu | 1218,7 | 1191,1 | 1688,0 |
| Lənkəran rayonu | 30460,4 | 27741,7 | 37350,1 |
| Masallı rayonu | 15068,7 | 14754,2 | 7700,0 |
| Yardımlı rayonu | 14258,9 | 14209,6 | 6227,0 |
| Mərkəzi Aran iqtisadi rayonu-cəmi | 166370,3 | 153275,8 | 61939,5 |
| o cümlədən: | | | |
| Mingəçevir şəhəri | 58501,1 | 51526,2 | 20549,9 |
| Ağdaş rayonu | 34893,4 | 29496,5 | 6439,0 |
| Göyçay rayonu | 20689,4 | 20625,6 | 4803,0 |
| Kürdəmir rayonu | 11176,8 | 10882,2 | 3787,2 |
| Ucar rayonu | 2892,8 | 2880,0 | 720,6 |
| Yevlax rayonu | 30990,5 | 30676,8 | 24724,8 |
| Zərdab rayonu | 7226,3 | 7188,5 | 915,0 |
| Mil-Muğan iqtisadi rayonu-cəmi | 67274,5 | 59339,1 | 37607,7 |
| o cümlədən: | | | |
| Beyləqan rayonu | 2903,2 | 1874,0 | 2541,0 |
| İmişli rayonu | 43153,9 | 38469,8 | 3488,0 |
| Saatlı rayonu | 6104,7 | 5765,4 | 1116,0 |
| Sabirabad rayonu | 15112,7 | 13229,9 | 30462,7 |
| Şəki-Zaqatala iqtisadi rayonu - cəmi | 121467,6 | 114364,8 | 52523,6 |
| o cümlədən: | | | |
| Balakən rayonu | 6470,8 | 6270,3 | 5820,0 |
| Qax rayonu | 8376,9 | 7734,7 | 1697,0 |
| Qəbələ rayonu | 44112,2 | 43923,6 | 2524,0 |
| Oğuz rayonu | 19177,4 | 17159,8 | 1425,0 |
| Şəki rayonu | 27972,4 | 25772,2 | 29640,0 |
| Zaqatala rayonu | 15357,9 | 13504,2 | 11417,6 |

| | Əsas kapitala yönəldilmiş investisiyalar, min manat | ondan tikinti- quraşdırma işləri | Yaşayış evlərinin ümumi sahəsi, kvadrat metr |
|--|--|---|---|
| Şərqi Zəngəzur iqtisadi rayonu - cəmi | 2269281,3 | 2240921,6 | - |
| o cümlədən: | | | |
| Cəbrayıl rayonu | 280229,2 | 273959,9 | - |
| Kəlbəcər rayonu | 801365,7 | 797437,1 | - |
| Qubadlı rayonu | 270915,5 | 270482,4 | - |
| Laçın rayonu | 586218,5 | 569497,8 | - |
| Zəngilan rayonu | 330552,4 | 329544,4 | - |
| Şirvan-Salyan iqtisadi rayonu-cəmi | 294222,3 | 280702,2 | 87674,2 |
| o cümlədən: | | | |
| Şirvan şəhəri | 107232,0 | 104301,5 | 20992,2 |
| Biləsuvar rayonu | 32250,4 | 27358,6 | 3444,0 |
| Hacıqabul rayonu | 65743,5 | 64939,0 | 14937,9 |
| Neftçala rayonu | 17291,2 | 17072,3 | 288,0 |
| Salyan rayonu | 71705,2 | 67030,8 | 48012,1 |

2024-cü il yanvar-sentyabr aylarında iqtisadi rayonlar və inzibati ərazi vahidləri üzrə kənd təsərrüfatı məhsullarının yığımı (ton)

| | Dənli və dənli paxlalar-cəmi | | | | ondan dən üçün qarğıda | | | |
|--|------------------------------|------------------------|--------------------|------------------------|------------------------|------------------------|------------------|------------------------|
| | 2024 | | 2023 | | 2024 | | 2023 | |
| | istehsal | məhsul-darlıq, sent/ha | istehsal | məhsul-darlıq, sent/ha | istehsal | məhsul-darlıq, sent/ha | istehsal | məhsul-darlıq, sent/ha |
| Azərbaycan Respublikası-cəmi | 3 134 020,5 | 31,0 | 3 100 939,5 | 33,0 | 172 774,2 | 69,9 | 163 495,9 | 70,2 |
| Bakı şəhəri – cəmi | - | - | - | - | - | - | - | - |
| Naxçıvan Muxtar Respublikası-cəmi | 49 079,8 | 28,5 | 50 400,7 | 25,2 | 609,0 | 72,2 | 940,4 | 78,0 |
| o cümlədən: | | | | | | | | |
| Naxçıvan şəhəri | 1 062,0 | 20,0 | 1 557,6 | 22,2 | - | - | 79,4 | 69,0 |
| Babək rayonu | 15 591,7 | 31,8 | 11 813,0 | 20,0 | 180,0 | 98,4 | 10,0 | 47,6 |
| Culfa rayonu | 4 615,5 | 23,6 | 2 448,2 | 13,3 | 5,0 | 50,0 | - | - |
| Kəngərli rayonu | 6 877,8 | 21,1 | 8 794,6 | 23,3 | 40,4 | 50,5 | 30,0 | 50,0 |
| Ordubad rayonu | 1 660,5 | 22,4 | 1 201,6 | 13,9 | - | - | 4,0 | 20,0 |
| Sədərək rayonu | 5 806,9 | 36,0 | 6 820,8 | 36,0 | 9,6 | 48,0 | - | - |
| Şahbuz rayonu | 2 395,6 | 26,5 | 714,3 | 10,1 | - | - | 4,0 | 40,0 |
| Şərur rayonu | 11 069,8 | 33,7 | 17 050,6 | 39,4 | 374,0 | 68,0 | 813,0 | 83,0 |
| Abşeron-Xızı iqtisadi rayonu-cəmi | 10 190,7 | 20,1 | 8 489,3 | 19,3 | - | - | - | - |
| o cümlədən: | | | | | | | | |
| Sumqayıt şəhəri | - | - | - | - | - | - | - | - |
| Abşeron rayonu | 416,7 | 11,4 | 458,3 | 8,9 | - | - | - | - |
| Xızı rayonu | 9 774,0 | 20,8 | 8 031,0 | 20,7 | - | - | - | - |
| Dağlıq Şirvan iqtisadi rayonu-cəmi | 344 229,6 | 28,0 | 355 197,8 | 29,1 | 5 649,6 | 90,5 | 5 264,5 | 83,3 |
| o cümlədən: | | | | | | | | |
| Ağsu rayonu | 111 897,0 | 32,1 | 123 147,5 | 35,6 | 3 555,6 | 89,3 | 5 144,0 | 83,0 |
| İsmayıllı rayonu | 97 033,0 | 30,6 | 93 071,0 | 30,2 | - | - | - | - |
| Qobustan rayonu | 72 611,5 | 25,0 | 79 740,8 | 26,7 | - | - | - | - |
| Şamaxı rayonu | 62 688,1 | 23,0 | 59 238,5 | 22,0 | 2 094,0 | 92,7 | 120,5 | 100,4 |
| Gəncə-Daşkəsən iqtisadi rayonu-cəmi | 137 582,2 | 34,3 | 144 132,5 | 33,2 | 6 248,8 | 52,6 | 5 123,4 | 44,2 |
| o cümlədən: | | | | | | | | |
| Gəncə şəhəri | 59,7 | 20,6 | 61,1 | 21,1 | - | - | - | - |
| Naftalan şəhəri | 652,6 | 26,0 | 676,0 | 26,0 | - | - | - | - |
| Daşkəsən rayonu | 378,2 | 17,9 | 1 479,7 | 23,6 | - | - | - | - |
| Goranboy rayonu | 80 949,3 | 33,9 | 77 507,5 | 33,4 | 3 564,8 | 64,8 | 2 098,2 | 50,0 |
| Göygöl rayonu | 12 370,0 | 28,5 | 8 309,0 | 16,4 | 42,0 | 20,0 | 46,0 | 20,0 |
| Samux rayonu | 43 172,4 | 37,8 | 56 099,2 | 39,5 | 2 642,0 | 42,9 | 2 979,2 | 41,5 |

| | Dənli və dənli paxlalar-cəmi | | | | ondan dən üçün qarğıdalı | | | |
|---|------------------------------|------------------------|------------------|------------------------|--------------------------|------------------------|-----------------|------------------------|
| | 2024 | | 2023 | | 2024 | | 2023 | |
| | istehsal | məhsul-darlıq, sent/ha | istehsal | məhsul-darlıq, sent/ha | istehsal | məhsul-darlıq, sent/ha | istehsal | məhsul-darlıq, sent/ha |
| Qarabağ iqtisadi rayonu-cəmi | 471 156,8 | 32,7 | 404 874,2 | 42,8 | 18 601,1 | 121,8 | 17 987,1 | 147,4 |
| o cümlədən: | | | | | | | | |
| Xankəndi şəhəri | ... | ... | ... | ... | ... | ... | ... | ... |
| Ağcabədi rayonu | 161 266,5 | 48,0 | 138 055,6 | 50,4 | 14 176,9 | 152,7 | 14 474,4 | 201,7 |
| Ağdam rayonu | 57 985,2 | 41,6 | 43 031,7 | 41,4 | 383,0 | 81,5 | 252,0 | 81,3 |
| Ağdərə rayonu | 2 751,6 | 23,7 | ... | ... | - | - | ... | ... |
| Bardə rayonu | 61 954,0 | 43,0 | 80 484,0 | 45,6 | 2 683,0 | 75,8 | 1 518,0 | 81,2 |
| Füzuli rayonu | 131 680,8 | 28,9 | 87 197,3 | 34,8 | 843,2 | 73,3 | 853,3 | 74,9 |
| Xocalı rayonu | 1 850,0 | 5,9 | 13 552,5 | 37,5 | - | - | - | - |
| Xocavənd rayonu | 25 915,4 | 11,5 | 420,0 | 15,6 | - | - | 80,0 | 40,0 |
| Şuşa rayonu | 3 510,7 | 19,6 | 2 303,1 | 20,7 | - | - | 16,0 | 40,0 |
| Tərtər rayonu | 24 242,6 | 30,7 | 39 830,0 | 43,7 | 515,0 | 62,0 | 793,4 | 54,0 |
| Qazax-Tovuz iqtisadi rayonu-cəmi | 186 375,2 | 34,0 | 210 844,9 | 35,3 | 27 698,3 | 68,4 | 19 629,3 | 63,1 |
| o cümlədən: | | | | | | | | |
| Ağstafa rayonu | 29 148,4 | 32,2 | 32 705,3 | 30,9 | 2 140,1 | 46,8 | 2 582,9 | 47,0 |
| Gədəbəy rayonu | 5 936,0 | 16,8 | 9 002,6 | 24,9 | 75,6 | 42,0 | 211,6 | 46,0 |
| Qazax rayonu | 37 616,8 | 31,7 | 41 462,3 | 33,7 | 1 620,0 | 54,0 | 1 620,0 | 54,0 |
| Şəmkir rayonu | 61 464,4 | 37,2 | 63 924,3 | 36,4 | 12 852,0 | 69,1 | 11 120,4 | 69,2 |
| Tovuz rayonu | 52 209,6 | 37,8 | 63 750,4 | 40,6 | 11 010,6 | 78,0 | 4 094,4 | 67,6 |
| Quba-Xaçmaz iqtisadi rayonu-cəmi | 205 040,3 | 27,2 | 223 305,9 | 28,9 | 7 748,7 | 85,6 | 7 941,4 | 83,8 |
| o cümlədən: | | | | | | | | |
| Xaçmaz rayonu | 64 150,7 | 33,1 | 68 549,4 | 32,8 | 2 724,6 | 72,7 | 4 149,1 | 93,9 |
| Quba rayonu | 30 610,2 | 29,1 | 32 047,8 | 28,6 | 172,0 | 53,8 | 236,0 | 53,6 |
| Qusar rayonu | 57 158,1 | 24,4 | 72 391,8 | 30,0 | 252,0 | 28,3 | 282,3 | 28,2 |
| Siyəzən rayonu | 11 102,2 | 21,8 | 11 804,6 | 19,5 | 4,0 | 20,0 | 7,2 | 36,0 |
| Şabran rayonu | 42 019,1 | 24,7 | 38 512,3 | 25,8 | 4 596,1 | 112,9 | 3 266,8 | 90,7 |
| Lənkəran-Astara iqtisadi rayonu-cəmi | 271 352,9 | 27,8 | 271 783,5 | 27,8 | 3 149,0 | 66,4 | 1 319,8 | 31,5 |
| o cümlədən: | | | | | | | | |
| Astara rayonu | 2 911,2 | 30,6 | 2 594,4 | 29,6 | 572,2 | 31,4 | 575,9 | 31,3 |
| Cəlilabad rayonu | 226 619,0 | 29,0 | 218 701,4 | 28,9 | 1 937,0 | 212,9 | 83,0 | 34,6 |
| Lerik rayonu | 7 458,5 | 21,8 | 9 809,0 | 24,2 | 79,4 | 25,6 | 76,8 | 25,6 |
| Lənkəran rayonu | 2 607,4 | 19,9 | 3 427,4 | 22,6 | 331,8 | 32,5 | 363,0 | 31,6 |
| Masallı rayonu | 26 984,1 | 24,0 | 26 956,5 | 23,9 | 228,6 | 33,6 | 221,1 | 33,5 |
| Yardımlı rayonu | 4 772,7 | 18,7 | 10 294,8 | 23,4 | - | - | - | - |

| | Dənli və dənli paxlalar-cəmi | | | | ondan dən üçün qarğıdalı | | | |
|--|------------------------------|------------------------|------------------|------------------------|--------------------------|------------------------|-----------------|------------------------|
| | 2024 | | 2023 | | 2024 | | 2023 | |
| | istehsal | məhsul-darlıq, sent/ha | istehsal | məhsul-darlıq, sent/ha | istehsal | məhsul-darlıq, sent/ha | istehsal | məhsul-darlıq, sent/ha |
| Mərkəzi Aran iqtisadi rayonu- cəmi | 354 779,3 | 30,7 | 395 651,9 | 32,4 | 10 294,8 | 61,0 | 9 114,2 | 75,1 |
| o cümlədən: | | | | | | | | |
| Mingəçevir şəhəri | 90,0 | 16,4 | 121,0 | 22,4 | - | - | - | - |
| Ağdaş rayonu | 48 806,1 | 29,2 | 47 716,1 | 28,9 | 512,9 | 52,3 | 677,6 | 54,6 |
| Göyçay rayonu | 33 056,9 | 27,0 | 35 579,7 | 27,1 | 182,3 | 51,1 | 206,7 | 51,7 |
| Kürdəmir rayonu | 126 462,0 | 30,2 | 150 101,5 | 34,9 | 1 273,0 | 58,9 | 1 740,5 | 57,3 |
| Ucar rayonu | 45 684,9 | 28,7 | 42 759,2 | 28,2 | 2 849,9 | 50,8 | 1 556,5 | 50,7 |
| Yevlax rayonu | 46 049,1 | 36,5 | 57 918,9 | 36,1 | 4 671,7 | 136,2 | 4 617,4 | 136,1 |
| Zərdab rayonu | 54 630,2 | 33,4 | 61 455,4 | 33,9 | 805,0 | 18,5 | 315,5 | 31,6 |
| Mil-Muğan iqtisadi rayonu- cəmi | 299 928,0 | 41,3 | 344 682,8 | 41,9 | 16 728,8 | 75,9 | 18 177,4 | 76,6 |
| o cümlədən: | | | | | | | | |
| Beyləqan rayonu | 60 432,6 | 36,7 | 74 347,1 | 40,2 | 1 930,7 | 93,5 | 3 227,1 | 77,9 |
| İmişli rayonu | 66 144,2 | 39,7 | 71 206,6 | 39,6 | 520,7 | 53,9 | 198,4 | 53,6 |
| Saatlı rayonu | 72 162,7 | 41,6 | 86 366,5 | 41,7 | 3 359,9 | 60,3 | 5 379,4 | 60,2 |
| Sabirabad rayonu | 101 188,4 | 45,7 | 112 762,6 | 44,9 | 10 917,5 | 81,2 | 9 372,5 | 91,2 |
| Şəki-Zaqatala iqtisadi rayonu-cəmi | 421 969,3 | 32,5 | 330 822,1 | 30,7 | 70 091,8 | 63,0 | 73 648,8 | 64,2 |
| o cümlədən: | | | | | | | | |
| Balakən rayonu | 44 356,0 | 56,8 | 48 827,7 | 57,2 | 38 758,0 | 65,3 | 42 419,5 | 64,8 |
| Qax rayonu | 52 174,4 | 34,8 | 44 564,9 | 33,1 | 5 634,8 | 64,7 | 6 925,0 | 87,3 |
| Qəbələ rayonu | 59 747,9 | 31,1 | 44 872,4 | 28,7 | 34,6 | 18,2 | 205,0 | 38,0 |
| Oğuz rayonu | 58 302,4 | 33,2 | 50 023,2 | 31,2 | 1 633,4 | 69,8 | 956,2 | 63,3 |
| Şəki rayonu | 154 790,7 | 26,6 | 94 370,9 | 22,0 | 2 127,8 | 51,3 | 2 203,1 | 51,2 |
| Zaqatala rayonu | 52 597,8 | 43,4 | 48 163,0 | 42,8 | 21 903,2 | 60,1 | 20 940,0 | 60,0 |
| Şərqi Zəngəzur iqtisadi rayonu-cəmi | 38 840,1 | 11,9 | 19 088,7 | 21,9 | 1 807,0 | 51,6 | 76,0 | 19,0 |
| o cümlədən: | | | | | | | | |
| Cəbrayıl rayonu | 15 294,0 | 9,5 | 7 311,0 | 34,7 | - | - | - | - |
| Kəlbəcər rayonu | 331,3 | 25,6 | 831,5 | 28,4 | - | - | - | - |
| Qubadlı rayonu | 15 331,0 | 14,8 | 6 950,2 | 29,2 | 1 807,0 | 51,6 | 76,0 | 19,0 |
| Laçın rayonu | 1 075,3 | 15,9 | 2 504,0 | 10,9 | - | - | - | - |
| Zəngilan rayonu | 6 808,5 | 12,7 | 1 492,0 | 9,2 | - | - | - | - |
| Şirvan-Salyan iqtisadi rayonu-cəmi | 343 496,4 | 33,1 | 341 665,2 | 33,9 | 4 147,4 | 80,3 | 4 273,6 | 71,8 |
| o cümlədən: | | | | | | | | |
| Şirvan şəhəri | 1,0 | 20,2 | 1,0 | 20,4 | - | - | - | - |
| Biləsuvar rayonu | 98 947,3 | 28,6 | 98 802,7 | 29,6 | 2 030,3 | 83,6 | 1 981,7 | 81,0 |
| Hacıqabul rayonu | 106 650,6 | 51,3 | 107 616,2 | 51,5 | 419,6 | 45,1 | 507,9 | 30,5 |
| Neftçala rayonu | 77 812,0 | 22,6 | 62 896,9 | 21,3 | 55,0 | 14,5 | 190,0 | 44,7 |
| Salyan rayonu | 60 085,5 | 42,7 | 72 348,5 | 42,5 | 1 642,5 | 114,9 | 1 594,0 | 113,0 |

| | Pambıq | | | | Şəkər çuğunduru | | | |
|--|-----------------|-------------------------------|-----------------|-------------------------------|-----------------|-------------------------------|-----------------|-------------------------------|
| | 2024 | | 2023 | | 2024 | | 2023 | |
| | istehsal | məhsul- darlıq, sent/ha | istehsal | məhsul- darlıq, sent/ha | istehsal | məhsul- darlıq, sent/ha | istehsal | məhsul- darlıq, sent/ha |
| Azərbaycan Respublikası-cəmi | 19 735,6 | 12,3 | 14 295,5 | 8,9 | 86 122,5 | 347,4 | 47 677,9 | 406,5 |
| Dağlıq Şirvan iqtisadi rayonu-cəmi | - | - | - | - | - | - | 2 243,0 | 547,1 |
| o cümlədən: | | | | | | | | |
| Şamaxı rayonu | - | - | - | - | - | - | 2 243,0 | 547,1 |
| Gəncə-Daşkəsən iqtisadi rayonu - cəmi | 2,5 | 4,2 | 216,1 | 24,2 | 784,7 | 339,7 | - | - |
| o cümlədən: | | | | | | | | |
| Goranboy rayonu | 2,5 | 4,2 | 216,1 | 24,2 | 784,7 | 339,7 | - | - |
| Qarabağ iqtisadi rayonu - cəmi | 117,7 | 34,6 | 472,9 | 22,4 | 19 891,8 | 293,3 | 287,0 | 358,8 |
| o cümlədən: | | | | | | | | |
| Ağcabədi rayonu | - | - | 263,7 | 22,9 | 6 357,2 | 215,5 | - | - |
| Ağdam rayonu | - | - | - | - | 120,1 | 300,2 | - | - |
| Ağdərə rayonu | - | - | ... | ... | 156,1 | 390,2 | ... | ... |
| Bardə rayonu | 117,7 | 34,6 | 118,9 | 21,2 | 131,6 | 572,3 | - | - |
| Füzuli rayonu | - | - | - | - | 10 687,0 | 361,9 | 287,0 | 358,8 |
| Tərtər rayonu | - | - | 90,3 | 22,6 | 2 439,8 | 314,0 | - | - |
| Qazax-Tovuz iqtisadi rayonu - cəmi | - | - | - | - | 6 549,4 | 689,4 | 22 551,4 | 659,8 |
| o cümlədən: | | | | | | | | |
| Ağstafa rayonu | - | - | - | - | - | - | 130,0 | 325,0 |
| Şəmkir rayonu | - | - | - | - | 6 549,4 | 689,4 | - | - |
| Tovuz rayonu | - | - | - | - | - | - | 22 421,4 | 663,7 |
| Mərkəzi Aran iqtisadi rayonu - cəmi | 1 364,6 | 22,2 | 1 564,7 | 26,4 | 14 288,7 | 408,9 | 10 866,1 | 432,2 |
| o cümlədən: | | | | | | | | |
| Kürdəmir rayonu | 14,1 | 20,1 | 20,4 | 11,3 | 1 994,8 | 305,0 | - | - |
| Yevlax rayonu | 353,3 | 36,1 | 114,0 | 31,2 | 12 293,9 | 432,9 | 10 866,1 | 432,2 |
| Zərdab rayonu | 997,2 | 19,6 | 1 430,3 | 26,5 | - | - | - | - |
| Mil-Muğan iqtisadi rayonu - cəmi | 11 960,2 | 18,5 | 8 234,2 | 12,7 | 5 320,6 | 403,4 | - | - |
| o cümlədən: | | | | | | | | |
| Beyləqan rayonu | 36,9 | 36,9 | 276,9 | 28,0 | 5 320,6 | 403,4 | - | - |
| İmişli rayonu | 391,1 | 15,0 | 516,4 | 20,0 | - | - | - | - |
| Saatlı rayonu | 3 382,9 | 29,6 | 3 152,4 | 29,0 | - | - | - | - |
| Sabirabad rayonu | 8 149,3 | 16,1 | 4 288,5 | 8,5 | - | - | - | - |
| Şirvan-Salyan iqtisadi rayonu - cəmi | 6 290,6 | 7,1 | 3 807,7 | 4,4 | 39 287,2 | 327,0 | 11 730,4 | 221,0 |
| o cümlədən: | | | | | | | | |
| Biləsuvar rayonu | 74,6 | 10,1 | 193,9 | 12,8 | 15 284,8 | 468,1 | 5 265,0 | 265,9 |
| Hacıqabul rayonu | - | - | - | - | 22 555,0 | 339,3 | 6 465,4 | 194,3 |
| Neftçala rayonu | 3 657,0 | 4,6 | 1 212,3 | 1,6 | - | - | - | - |
| Salyan rayonu | 2 559,1 | 32,7 | 2 401,5 | 32,0 | 1 447,4 | 68,9 | - | - |

| | Dən üçün günəbaxan | | | | Bostan məhsulları | | | |
|---------------------------|--------------------|-------------------------------|-----------------|-------------------------------|-------------------|-------------------------------|------------------|-------------------------------|
| | 2024 | | 2023 | | 2024 | | 2023 | |
| | istehsal | məhsul- darlıq, sent/ha | istehsal | məhsul- darlıq, sent/ha | istehsal | məhsul- darlıq, sent/ha | istehsal | məhsul- darlıq, sent/ha |
| Azərbaycan | | | | | | | | |
| Respublikası-cəmi | 29 888,5 | 22,2 | 26 584,5 | 27,0 | 489 973,1 | 253,5 | 437 595,9 | 254,1 |
| Bakı şəhəri – cəmi | - | - | - | - | 63,5 | 52,9 | 66,0 | 55,0 |
| Naxçıvan Muxtar | | | | | | | | |
| Respublikası-cəmi | 25,6 | 19,1 | 24,7 | 19,0 | 11 125,9 | 159,1 | 7 668,7 | 156,4 |
| o cümlədən: | | | | | | | | |
| Naxçıvan şəhəri | - | - | - | - | 30,2 | 158,9 | 28,6 | 95,3 |
| Babək rayonu | 9,8 | 19,6 | 7,8 | 19,5 | 8 344,2 | 170,3 | 6 407,7 | 159,8 |
| Culfa rayonu | 1,9 | 19,0 | - | - | 1 011,2 | 140,8 | 418,8 | 153,4 |
| Kəngərli rayonu | 12,0 | 18,8 | 7,4 | 18,5 | 253,1 | 113,0 | 220,4 | 122,4 |
| Ordubad rayonu | - | - | - | - | 6,0 | 120,0 | - | - |
| Sədərək rayonu | 1,9 | 19,2 | 5,7 | 19,0 | 236,0 | 108,3 | 122,0 | 122,0 |
| Şahbuz rayonu | - | - | 1,8 | 18,0 | 1,6 | 80,0 | 8,1 | 81,0 |
| Şərur rayonu | - | - | 2,0 | 20,0 | 1 243,6 | 136,8 | 463,1 | 154,4 |
| Abşeron-Xızı | | | | | | | | |
| İqtisadi | | | | | | | | |
| rayonu-cəmi | - | - | - | - | 1 633,7 | 97,0 | 1 570,8 | 94,1 |
| o cümlədən: | | | | | | | | |
| Sumqayıt şəhəri | - | - | - | - | - | - | - | - |
| Abşeron rayonu | - | - | - | - | 1 244,7 | 107,9 | 1 236,2 | 107,5 |
| Xızı rayonu | - | - | - | - | 389,0 | 73,4 | 334,6 | 64,3 |
| Dağlıq Şirvan | | | | | | | | |
| İqtisadi | | | | | | | | |
| rayonu-cəmi | 777,0 | 14,7 | 194,2 | 7,6 | 6 266,2 | 98,7 | 2 903,1 | 89,2 |
| o cümlədən: | | | | | | | | |
| Ağsu rayonu | 10,0 | 9,1 | 27,3 | 45,5 | 6 184,2 | 100,1 | 2 790,1 | 95,6 |
| İsmayılı rayonu | 767,0 | 14,9 | 166,9 | 6,7 | 40,0 | 133,3 | 18,0 | 128,6 |
| Qobustan rayonu | - | - | - | - | - | - | - | - |
| Şamaxı rayonu | - | - | - | - | 42,0 | 30,0 | 95,0 | 29,7 |
| Gəncə-Daşkəsən | | | | | | | | |
| İqtisadi | | | | | | | | |
| rayonu-cəmi | 13 259,8 | 23,6 | 11 402,4 | 28,6 | 3 722,2 | 184,6 | 4 257,8 | 210,9 |
| o cümlədən: | | | | | | | | |
| Gəncə şəhəri | - | - | - | - | - | - | - | - |
| Naftalan şəhəri | 10,4 | 23,0 | - | - | - | - | 22,4 | 160,0 |
| Daşkəsən rayonu | - | - | - | - | - | - | - | - |
| Goranboy rayonu | 6 362,2 | 27,1 | 6 860,2 | 29,2 | 1 518,6 | 209,2 | 1 973,1 | 272,1 |
| Göygöl rayonu | 894,2 | 16,6 | 537,1 | 17,0 | 50,0 | 111,1 | - | - |
| Samux rayonu | 5 993,0 | 22,1 | 4 005,1 | 30,4 | 2 153,6 | 173,0 | 2 262,3 | 176,7 |

| | Dən üçün günəbaxan | | | | Bostan məhsulları | | | |
|---|--------------------|-------------------------------|----------------|-------------------------------|-------------------|-------------------------------|-----------------|-------------------------------|
| | 2024 | | 2023 | | 2024 | | 2023 | |
| | istehsal | məhsul- darlıq, sent/ha | istehsal | məhsul- darlıq, sent/ha | istehsal | məhsul- darlıq, sent/ha | istehsal | məhsul- darlıq, sent/ha |
| Qarabağ iqtisadi rayonu-cəmi | 6 401,3 | 22,9 | 6 341,1 | 29,3 | 73 549,0 | 254,4 | 55 125,8 | 258,6 |
| o cümlədən: | | | | | | | | |
| Xankəndi şəhəri | ... | ... | ... | ... | ... | ... | ... | ... |
| Ağcabədi rayonu | 3,8 | - | 334,2 | 1 114,1 | 26 682,0 | 241,9 | 12 429,8 | 242,7 |
| Ağdam rayonu | - | - | - | - | 1 764,5 | 223,4 | 1 580,6 | 222,6 |
| Ağdərə rayonu | 648,5 | 22,3 | ... | ... | - | - | ... | ... |
| Bardə rayonu | 873,5 | 25,8 | 231,0 | 26,0 | 39 810,0 | 301,4 | 35 964,0 | 305,8 |
| Füzuli rayonu | 69,7 | 26,8 | 66,5 | 26,6 | 3 582,8 | 124,8 | 3 516,8 | 124,7 |
| Xocalı rayonu | - | - | - | - | - | - | - | - |
| Xocavənd rayonu | - | - | - | - | 104,4 | 112,3 | 88,3 | 109,0 |
| Şuşa rayonu | - | - | - | - | 1 605,3 | 175,4 | 1 546,3 | 188,6 |
| Tərtər rayonu | 4 805,8 | 22,4 | 5 709,4 | 27,9 | - | - | - | - |
| Qazax-Tovuz iqtisadi rayonu-cəmi | 5 053,8 | 21,1 | 6 328,2 | 26,5 | 7 793,3 | 267,4 | 7 235,5 | 267,5 |
| o cümlədən: | | | | | | | | |
| Ağstafa rayonu | 3 039,0 | 21,6 | 3 614,4 | 28,6 | 3 085,1 | 266,0 | 2 941,2 | 266,2 |
| Gədəbəy rayonu | - | - | 32,0 | 8,0 | 4,0 | 80,0 | - | - |
| Qazax rayonu | 92,0 | 23,0 | 115,0 | 23,0 | 1 125,0 | 250,0 | 1 075,0 | 250,0 |
| Şəmkir rayonu | 1 445,2 | 19,1 | 2 407,2 | 24,8 | 2 799,0 | 311,0 | 2 517,3 | 310,8 |
| Tovuz rayonu | 477,6 | 24,9 | 159,6 | 24,8 | 780,2 | 195,0 | 702,0 | 195,0 |
| Quba-Xaçmaz iqtisadi rayonu-cəmi | 61,7 | 17,6 | 68,2 | 17,5 | 515,5 | 101,1 | 639,7 | 104,9 |
| o cümlədən: | | | | | | | | |
| Xaçmaz rayonu | 34,7 | 15,8 | 39,2 | 15,7 | 355,0 | 118,3 | 461,7 | 118,4 |
| Quba rayonu | 26,0 | 21,7 | 28,0 | 21,5 | - | - | - | - |
| Qusar rayonu | - | - | - | - | - | - | - | - |
| Siyəzən rayonu | 1,0 | 10,0 | 1,0 | 10,0 | 157,5 | 78,8 | 175,0 | 83,3 |
| Şabran rayonu | - | - | - | - | 3,0 | 30,0 | 3,0 | 30,0 |
| Lənkəran-Astara iqtisadi rayonu-cəmi | 426,0 | 12,2 | 365,1 | 14,2 | 9 137,1 | 119,8 | 9 095,4 | 121,5 |
| o cümlədən: | | | | | | | | |
| Astara rayonu | - | - | - | - | 3 986,8 | 108,0 | 4 084,0 | 108,0 |
| Cəlilabad rayonu | 320,0 | 11,0 | 260,0 | 13,0 | 56,0 | 70,0 | 22,0 | 73,3 |
| Lerik rayonu | - | - | - | - | - | - | - | - |
| Lənkəran rayonu | 2,5 | 1,9 | 2,5 | 1,9 | 450,3 | 65,3 | 437,4 | 78,1 |
| Masallı rayonu | 103,5 | 23,0 | 102,6 | 22,8 | 4 644,0 | 146,5 | 4 552,0 | 146,1 |
| Yardımlı rayonu | - | - | - | - | - | - | - | - |

| | Dən üçün günəbaxan | | | | Bostan məhsulları | | | |
|--|--------------------|------------------------|----------------|------------------------|-------------------|------------------------|------------------|------------------------|
| | 2024 | | 2023 | | 2024 | | 2023 | |
| | istehsal | məhsul-darlıq, sent/ha | istehsal | məhsul-darlıq, sent/ha | istehsal | məhsul-darlıq, sent/ha | istehsal | məhsul-darlıq, sent/ha |
| Mərkəzi Aran iqtisadi rayonu- cəmi | 2 799,5 | 26,3 | 1 485,3 | 26,1 | 60 860,0 | 203,8 | 58 162,5 | 198,5 |
| o cümlədən: | | | | | | | | |
| Mingəçevir şəhəri | 32,0 | 8,0 | 110,0 | 20,0 | - | - | - | - |
| Ağdaş rayonu | 50,8 | 20,3 | 2,6 | 8,7 | 3 770,3 | 173,0 | 2 920,0 | 143,1 |
| Göyçay rayonu | 1,0 | 6,7 | - | - | 1 563,5 | 223,4 | 1 191,2 | 210,8 |
| Kürdəmir rayonu | 39,2 | 196,0 | 3,5 | 17,5 | 43 030,0 | 204,7 | 42 876,7 | 202,4 |
| Ucar rayonu | - | - | - | - | 3 647,7 | 193,0 | 3 678,6 | 192,6 |
| Yevlax rayonu | 2 676,6 | 26,9 | 1 369,2 | 26,8 | 3 032,6 | 131,9 | 2 962,5 | 131,7 |
| Zərdab rayonu | - | - | - | - | 5 815,9 | 327,8 | 4 533,5 | 336,1 |
| Mil-Muğan iqtisadi rayonu- cəmi | 48,4 | 48,4 | 44,1 | 44,1 | 268 664,5 | 361,0 | 244 585,8 | 360,9 |
| o cümlədən: | | | | | | | | |
| Beyləqan rayonu | - | - | - | - | 7 300,0 | 173,0 | 7 261,0 | 172,9 |
| İmişli rayonu | - | - | - | - | 4 159,9 | 128,2 | 2 636,3 | 128,1 |
| Saatlı rayonu | 45,4 | 56,8 | 39,6 | 56,6 | 88 030,6 | 347,3 | 85 479,3 | 347,0 |
| Sabirabad rayonu | 3,0 | 15,1 | 4,5 | 15,1 | 169 174,0 | 406,7 | 149 209,2 | 404,6 |
| Şəki-Zaqatala iqtisadi rayonu-cəmi | 76,3 | 20,6 | 75,0 | - | 18 134,7 | 120,3 | 17 951,3 | 120,2 |
| o cümlədən: | | | | | | | | |
| Balakən rayonu | 33,0 | - | 75,0 | - | 4 228,0 | 122,2 | 4 176,0 | 121,4 |
| Qax rayonu | - | - | - | - | 1 131,6 | 86,4 | 1 212,0 | 91,0 |
| Qəbələ rayonu | - | - | - | - | 28,1 | 140,5 | 28,8 | 144,0 |
| Oğuz rayonu | 43,3 | 11,7 | - | - | 73,3 | 91,6 | 36,8 | 92,0 |
| Şəki rayonu | - | - | - | - | 3 097,7 | 171,6 | 2 964,8 | 171,4 |
| Zaqatala rayonu | - | - | - | - | 9 576,0 | 114,0 | 9 532,9 | 113,9 |
| Şərqi Zəngəzur iqtisadi rayonu-cəmi | - | - | 13,0 | 6,5 | 18,3 | 29,9 | 59,6 | 65,5 |
| o cümlədən: | | | | | | | | |
| Cəbrayıl rayonu | - | - | - | - | 12,4 | 155,0 | 23,8 | 158,7 |
| Kəlbəcər rayonu | - | - | - | - | - | - | - | - |
| Qubadlı rayonu | - | - | 13,0 | 6,5 | - | - | 31,0 | 77,5 |
| Laçın rayonu | - | - | - | - | - | - | - | - |
| Zəngilan rayonu | - | - | - | - | 5,9 | 11,1 | 4,8 | 13,3 |
| Şirvan-Salyan iqtisadi rayonu-cəmi | 959,0 | 15,3 | 243,1 | 18,8 | 28 489,2 | 170,2 | 28 273,9 | 175,9 |
| o cümlədən: | | | | | | | | |
| Şirvan şəhəri | - | - | - | - | 11,7 | 58,5 | 11,8 | 59,0 |
| Biləsuvar rayonu | 283,4 | 21,8 | 132,1 | 22,1 | 1 211,3 | 137,3 | 1 243,0 | 141,9 |
| Hacıqabul rayonu | 625,6 | 14,4 | 73,0 | 14,8 | 5 502,0 | 119,3 | 5 457,8 | 118,6 |
| Neftçala rayonu | 4,0 | 1,0 | - | - | 3 040,2 | 312,8 | 3 724,3 | 411,5 |
| Salyan rayonu | 46,0 | 19,2 | 38,0 | 19,0 | 18 724,0 | 182,7 | 17 837,0 | 184,5 |

| | Kartof | | | | Tərəvəz | | | |
|---------------------------|------------------|-------------------------------|------------------|-------------------------------|--------------------|-------------------------------|--------------------|-------------------------------|
| | 2024 | | 2023 | | 2024 | | 2023 | |
| | istehsal | məhsul- darlıq, sent/ha | istehsal | məhsul- darlıq, sent/ha | istehsal | məhsul- darlıq, sent/ha | istehsal | məhsul- darlıq, sent/ha |
| Azərbaycan | | | | | | | | |
| Respublikası-cəmi | 892 342,7 | 193,3 | 981 927,1 | 200,1 | 1 712 859,4 | 278,6 | 1 694 659,7 | 281,6 |
| Bakı şəhəri – cəmi | 73,1 | 60,9 | 76,8 | 64,0 | 100 266,2 | 1 019,3 | 107 685,6 | 1 076,4 |
| Naxçıvan Muxtar | | | | | | | | |
| Respublikası-cəmi | 23 321,0 | 261,8 | 25 888,3 | 261,7 | 25 839,2 | 151,3 | 23 939,2 | 150,1 |
| o cümlədən: | | | | | | | | |
| Naxçıvan şəhəri | 16,5 | 117,9 | 123,2 | 112,0 | 81,3 | 87,4 | 456,6 | 78,7 |
| Babək rayonu | 726,4 | 195,3 | 525,4 | 194,6 | 4 311,8 | 126,7 | 3 258,9 | 118,9 |
| Culfa rayonu | 290,2 | 116,5 | 126,7 | 103,0 | 788,0 | 93,5 | 572,3 | 93,5 |
| Kəngərli rayonu | 433,9 | 131,1 | 343,2 | 132,0 | 995,2 | 85,3 | 503,8 | 84,0 |
| Ordubad rayonu | 795,0 | 160,9 | 210,0 | 150,0 | 662,9 | 76,6 | 158,0 | 92,9 |
| Sədərək rayonu | 571,2 | 169,0 | 835,0 | 185,6 | 730,8 | 100,5 | 1 512,3 | 93,9 |
| Şahbuz rayonu | 200,6 | 138,3 | 176,8 | 136,0 | 211,6 | 92,8 | 148,1 | 92,6 |
| Şərur rayonu | 20 287,2 | 291,3 | 23 548,0 | 280,0 | 18 057,6 | 185,2 | 17 329,2 | 182,8 |
| Abşeron-Xızı | | | | | | | | |
| İqtisadi | | | | | | | | |
| rayonu-cəmi | 198,6 | 104,5 | 194,1 | 102,2 | 141 661,7 | 2 041,8 | 174 048,0 | 2 452,1 |
| o cümlədən: | | | | | | | | |
| Sumqayıt şəhəri | 4,6 | 23,0 | 4,5 | 22,6 | 126,9 | 60,4 | 368,6 | 160,3 |
| Abşeron rayonu | 94,0 | 134,3 | 89,6 | 128,0 | 139 700,0 | 2 176,7 | 172 505,5 | 2 614,5 |
| Xızı rayonu | 100,0 | 100,0 | 100,0 | 100,0 | 1 834,9 | 591,9 | 1 173,8 | 434,8 |
| Dağlıq Şirvan | | | | | | | | |
| İqtisadi | | | | | | | | |
| rayonu-cəmi | 15 097,9 | 114,7 | 15 282,3 | 115,2 | 13 150,1 | 94,6 | 15 031,6 | 96,5 |
| o cümlədən: | | | | | | | | |
| Ağsu rayonu | 1 599,5 | 90,4 | 1 528,3 | 89,1 | 6 472,8 | 103,7 | 6 432,9 | 106,4 |
| İsmayılı rayonu | 10 415,0 | 145,3 | 10 710,0 | 146,1 | 4 864,0 | 97,5 | 6 806,0 | 99,2 |
| Qobustan rayonu | 717,0 | 85,4 | 698,0 | 85,1 | 499,0 | 54,2 | 469,7 | 52,2 |
| Şamaxı rayonu | 2 366,4 | 70,0 | 2 346,0 | 69,0 | 1 314,3 | 74,9 | 1 323,0 | 74,6 |
| Gəncə-Daşkəsən | | | | | | | | |
| İqtisadi | | | | | | | | |
| rayonu-cəmi | 12 040,2 | 105,8 | 12 524,7 | 106,5 | 26 417,3 | 127,9 | 29 717,9 | 134,1 |
| o cümlədən: | | | | | | | | |
| Gəncə şəhəri | - | - | - | - | 138,9 | 40,6 | 146,2 | 42,4 |
| Naftalan şəhəri | 34,2 | 90,0 | 43,2 | 90,0 | 56,8 | 74,7 | 87,3 | 61,5 |
| Daşkəsən rayonu | 4 321,0 | 100,0 | 4 312,7 | 101,0 | 442,5 | 96,2 | 410,9 | 99,0 |
| Goranboy rayonu | 3 133,5 | 112,0 | 2 921,6 | 110,0 | 10 689,4 | 100,9 | 11 449,8 | 107,3 |
| Göygöl rayonu | 2 615,0 | 97,0 | 3 094,0 | 96,1 | 2 875,7 | 108,5 | 4 465,9 | 106,6 |
| Samux rayonu | 1 936,5 | 126,6 | 2 153,2 | 137,1 | 12 214,1 | 187,2 | 13 157,9 | 205,8 |

| | Kartof | | | | Tərəvəz | | | |
|---|------------------|-------------------------------|------------------|-------------------------------|------------------|-------------------------------|------------------|-------------------------------|
| | 2024 | | 2023 | | 2024 | | 2023 | |
| | istehsal | məhsul- darlıq, sent/ha | istehsal | məhsul- darlıq, sent/ha | istehsal | məhsul- darlıq, sent/ha | istehsal | məhsul- darlıq, sent/ha |
| Qarabağ iqtisadi rayonu-cəmi | 17 197,0 | 138,6 | 15 986,6 | 146,9 | 295 580,1 | 314,1 | 232 640,7 | 285,5 |
| o cümlədən: | | | | | | | | |
| Xankəndi şəhəri | ... | ... | ... | ... | ... | ... | ... | ... |
| Ağcabədi rayonu | 1 152,0 | 125,9 | 1 277,8 | 130,4 | 68 441,5 | 454,2 | 26 964,8 | 444,4 |
| Ağdam rayonu | 4 224,0 | 165,0 | 4 172,0 | 164,9 | 83 070,5 | 303,0 | 91 862,0 | 289,9 |
| Ağdərə rayonu | 1 211,9 | 120,0 | ... | ... | 228,0 | 207,3 | ... | ... |
| Bərdə rayonu | 2 277,0 | 127,2 | 1 600,0 | 128,0 | 115 071,8 | 373,0 | 87 364,5 | 361,8 |
| Füzuli rayonu | 2 032,5 | 125,5 | 1 940,9 | 125,2 | 7 442,5 | 107,5 | 4 595,6 | 92,3 |
| Xocalı rayonu | 1 007,0 | 190,0 | 1 206,0 | 180,0 | 228,6 | 91,4 | 247,0 | 88,2 |
| Xocavənd rayonu | 39,6 | 94,3 | 34,5 | 93,2 | 5 397,3 | 218,6 | 5 371,2 | 176,9 |
| Şuşa rayonu | 102,3 | 157,4 | 40,5 | 150,0 | 1 080,7 | 202,0 | 1 149,9 | 193,6 |
| Tərtər rayonu | 5 150,7 | 132,8 | 5 715,0 | 148,8 | 14 619,2 | 139,6 | 15 085,7 | 141,1 |
| Qazax-Tovuz iqtisadi rayonu-cəmi | 510 727,6 | 236,8 | 511 192,0 | 237,6 | 392 797,0 | 400,8 | 387 993,8 | 410,5 |
| o cümlədən: | | | | | | | | |
| Ağstafa rayonu | 20 898,5 | 310,5 | 11 890,2 | 299,5 | 10 516,4 | 179,4 | 11 713,7 | 174,5 |
| Gədəbəy rayonu | 90 607,7 | 121,1 | 105 211,2 | 132,0 | 10 287,3 | 172,9 | 7 773,0 | 171,3 |
| Qazax rayonu | 46 200,0 | 350,0 | 45 500,0 | 350,0 | 18 117,2 | 229,0 | 17 536,4 | 224,8 |
| Şəmkir rayonu | 188 938,4 | 286,5 | 188 590,6 | 286,5 | 326 306,9 | 486,9 | 325 057,1 | 504,5 |
| Tovuz rayonu | 164 083,0 | 298,5 | 160 000,0 | 303,8 | 27 569,2 | 244,8 | 25 913,6 | 235,0 |
| Quba-Xaçmaz iqtisadi rayonu-cəmi | 49 609,4 | 128,5 | 51 189,8 | 129,1 | 134 704,9 | 199,4 | 136 889,4 | 201,8 |
| o cümlədən: | | | | | | | | |
| Xaçmaz rayonu | 5 157,8 | 120,2 | 6 427,3 | 119,5 | 88 522,6 | 278,1 | 91 754,3 | 287,0 |
| Quba rayonu | 13 034,0 | 101,0 | 13 110,0 | 101,1 | 17 148,0 | 103,0 | 17 034,3 | 102,6 |
| Qusar rayonu | 30 295,6 | 151,1 | 30 554,1 | 153,0 | 23 726,9 | 167,6 | 23 269,2 | 163,7 |
| Siyəzən rayonu | 176,0 | 80,0 | 170,0 | 81,0 | 797,6 | 120,8 | 616,1 | 78,8 |
| Şabran rayonu | 946,0 | 83,0 | 928,4 | 82,2 | 4 509,8 | 105,7 | 4 215,5 | 99,0 |
| Lənkəran-Astara iqtisadi rayonu-cəmi | 147 240,1 | 197,5 | 229 358,4 | 226,4 | 164 993,8 | 206,5 | 165 710,7 | 207,4 |
| o cümlədən: | | | | | | | | |
| Astara rayonu | 7 493,2 | 81,9 | 7 616,9 | 81,9 | 27 516,4 | 148,9 | 28 133,4 | 149,8 |
| Cəlilabad rayonu | 89 900,0 | 310,0 | 171 500,0 | 311,8 | 956,9 | 79,7 | 807,6 | 51,8 |
| Lerik rayonu | 22 446,0 | 145,0 | 22 301,0 | 145,0 | 4 643,6 | 129,5 | 4 562,4 | 132,2 |
| Lənkəran rayonu | 4 540,4 | 100,9 | 4 488,0 | 100,2 | 74 332,0 | 211,4 | 74 137,5 | 216,2 |
| Masallı rayonu | 16 036,6 | 176,0 | 15 892,8 | 176,0 | 55 829,6 | 278,7 | 56 084,6 | 278,4 |
| Yardımlı rayonu | 6 823,9 | 93,1 | 7 559,7 | 93,1 | 1 715,3 | 118,4 | 1 985,2 | 119,1 |

| | Kartof | | | | Tərəvəz | | | |
|--|-----------------|------------------------|-----------------|------------------------|------------------|------------------------|------------------|------------------------|
| | 2024 | | 2023 | | 2024 | | 2023 | |
| | istehsal | məhsul-darlıq, sent/ha | istehsal | məhsul-darlıq, sent/ha | istehsal | məhsul-darlıq, sent/ha | istehsal | məhsul-darlıq, sent/ha |
| Mərkəzi Aran iqtisadi rayonu- cəmi | 20 976,0 | 134,9 | 23 462,3 | 132,4 | 123 886,0 | 224,7 | 132 077,6 | 231,8 |
| o cümlədən: | | | | | | | | |
| Mingəçevir şəhəri | 39,0 | 90,7 | 46,0 | 92,0 | 41,8 | 39,8 | 48,0 | 40,6 |
| Ağdaş rayonu | 1 917,8 | 92,2 | 3 218,5 | 99,3 | 27 761,1 | 243,5 | 28 680,6 | 243,2 |
| Göyçay rayonu | 2 914,4 | 158,8 | 3 022,1 | 158,2 | 48 735,5 | 740,2 | 56 376,3 | 873,1 |
| Kürdəmir rayonu | 6 426,0 | 136,6 | 7 617,8 | 132,9 | 19 363,4 | 165,5 | 19 253,9 | 146,0 |
| Ucar rayonu | 3 914,2 | 119,7 | 3 896,0 | 119,5 | 17 972,5 | 101,5 | 17 783,3 | 100,6 |
| Yevlax rayonu | 1 654,5 | 110,3 | 1 568,2 | 110,2 | 6 514,6 | 117,5 | 6 457,4 | 114,0 |
| Zərdab rayonu | 4 110,0 | 194,3 | 4 093,7 | 194,2 | 3 497,2 | 166,8 | 3 478,2 | 166,7 |
| Mil-Muğan iqtisadi rayonu- cəmi | 32 969,0 | 144,5 | 35 028,7 | 154,0 | 125 175,8 | 222,3 | 121 762,7 | 225,2 |
| o cümlədən: | | | | | | | | |
| Beyləqan rayonu | 3 885,0 | 97,6 | 3 875,0 | 97,6 | 33 597,6 | 288,6 | 35 580,5 | 302,8 |
| İmişli rayonu | 977,1 | 125,8 | 1 407,6 | 126,7 | 2 027,3 | 146,8 | 1 952,0 | 121,6 |
| Saatlı rayonu | 7 787,0 | 200,7 | 7 298,1 | 200,5 | 24 088,2 | 281,7 | 22 767,2 | 280,3 |
| Sabirabad rayonu | 20 319,9 | 143,3 | 22 448,0 | 160,0 | 65 462,7 | 188,5 | 61 463,0 | 188,5 |
| Şəki-Zaqatala iqtisadi rayonu-cəmi | 52 585,4 | 132,9 | 49 632,8 | 128,7 | 73 586,4 | 135,1 | 78 995,8 | 136,1 |
| o cümlədən: | | | | | | | | |
| Balakən rayonu | 6 655,0 | 104,0 | 6 443,0 | 102,8 | 24 678,0 | 159,6 | 30 170,0 | 158,9 |
| Qax rayonu | 2 779,4 | 94,7 | 2 872,2 | 94,8 | 2 426,9 | 78,9 | 2 569,2 | 79,9 |
| Qəbələ rayonu | 10 431,0 | 247,2 | 7 643,5 | 215,3 | 2 981,4 | 84,2 | 3 134,9 | 84,7 |
| Oğuz rayonu | 2 904,1 | 98,1 | 3 175,0 | 109,5 | 2 588,1 | 91,4 | 2 436,7 | 90,6 |
| Şəki rayonu | 9 939,8 | 150,6 | 9 748,3 | 150,8 | 18 858,9 | 243,7 | 18 728,6 | 242,9 |
| Zaqatala rayonu | 19 876,0 | 120,9 | 19 750,8 | 120,8 | 22 053,1 | 101,1 | 21 956,4 | 101,0 |
| Şərqi Zəngəzur iqtisadi rayonu-cəmi | 622,5 | 158,8 | 1 049,5 | 93,9 | 1 079,3 | 139,3 | 1 349,7 | 160,7 |
| o cümlədən: | | | | | | | | |
| Cəbrayıl rayonu | 589,0 | 173,2 | 570,0 | 172,7 | 1 059,1 | 153,5 | 1 020,4 | 152,8 |
| Kəlbəcər rayonu | - | - | - | - | - | - | - | - |
| Qubadlı rayonu | - | - | 455,0 | 60,7 | - | - | 310,1 | 316,4 |
| Laçın rayonu | - | - | - | - | - | - | - | - |
| Zəngilan rayonu | 33,5 | 64,4 | 24,5 | 64,5 | 20,2 | 23,8 | 19,2 | 26,0 |
| Şirvan-Salyan iqtisadi rayonu-cəmi | 9 685,0 | 117,1 | 11 060,8 | 132,3 | 93 721,6 | 233,7 | 86 816,9 | 232,5 |
| o cümlədən: | | | | | | | | |
| Şirvan şəhəri | 9,4 | 47,0 | 9,3 | 46,5 | 559,9 | 81,5 | 600,7 | 87,4 |
| Biləsuvar rayonu | 2 013,1 | 151,9 | 2 004,0 | 151,1 | 48 305,8 | 338,5 | 43 778,3 | 311,7 |
| Hacıqabul rayonu | 118,6 | 33,9 | 111,7 | 33,8 | 10 839,8 | 186,9 | 8 202,8 | 173,8 |
| Neftçala rayonu | 1 483,9 | 88,4 | 1 286,8 | 87,8 | 1 567,3 | 105,1 | 1 456,3 | 106,0 |
| Salyan rayonu | 6 060,0 | 123,7 | 7 649,0 | 146,5 | 32 448,8 | 181,7 | 32 778,8 | 198,5 |

| | Meyvə və giləmeyvə | | | | Üzüm | | | |
|---------------------------|--------------------|-------------------------------|------------------|-------------------------------|------------------|-------------------------------|------------------|-------------------------------|
| | 2024 | | 2023 | | 2024 | | 2023 | |
| | istehsal | məhsul- darlıq, sent/ha | istehsal | məhsul- darlıq, sent/ha | istehsal | məhsul- darlıq, sent/ha | istehsal | məhsul- darlıq, sent/ha |
| Azərbaycan | | | | | | | | |
| Respublikası-cəmi | 794 373,1 | - | 787 055,2 | - | 170 877,0 | - | 182 411,5 | - |
| Bakı şəhəri – cəmi | 2 660,6 | - | 2 692,1 | - | 8 210,6 | - | 8 450,0 | - |
| Naxçıvan Muxtar | | | | | | | | |
| Respublikası-cəmi | 28 574,0 | - | 28 422,9 | - | 6 025,4 | - | 5 894,1 | - |
| o cümlədən: | | | | | | | | |
| Naxçıvan şəhəri | 496,3 | - | 493,5 | - | 44,0 | - | 43,8 | - |
| Babək rayonu | 2 689,7 | - | 2 673,1 | - | 2 973,2 | - | 2 861,4 | - |
| Culfa rayonu | 2 229,2 | - | 2 222,4 | - | 1 646,7 | - | 1 642,4 | - |
| Kəngərli rayonu | 4 400,5 | - | 4 386,8 | - | 249,6 | - | 246,4 | - |
| Ordubad rayonu | 1 300,8 | - | 1 296,3 | - | 31,5 | - | 30,0 | - |
| Sədərək rayonu | 578,8 | - | 567,3 | - | 574,6 | - | 569,4 | - |
| Şahbuz rayonu | 2 001,7 | - | 1 999,2 | - | 10,1 | - | 9,0 | - |
| Şərur rayonu | 14 877,0 | - | 14 784,3 | - | 495,7 | - | 491,7 | - |
| Abşeron-Xızı | | | | | | | | |
| İqtisadi | | | | | | | | |
| rayonu-cəmi | 3 599,2 | - | 2 135,3 | - | 632,4 | - | 961,3 | - |
| o cümlədən: | | | | | | | | |
| Sumqayıt şəhəri | 99,3 | - | 99,4 | - | 5,4 | - | 5,3 | - |
| Abşeron rayonu | 3 004,5 | - | 1 554,0 | - | 542,0 | - | 866,0 | - |
| Xızı rayonu | 495,5 | - | 482,0 | - | 85,0 | - | 90,0 | - |
| Dağlıq Şirvan | | | | | | | | |
| İqtisadi | | | | | | | | |
| rayonu-cəmi | 11 198,3 | - | 13 898,2 | - | 18 058,2 | - | 18 879,7 | - |
| o cümlədən: | | | | | | | | |
| Ağsu rayonu | 5 135,6 | - | 5 052,4 | - | 1 558,5 | - | 1 611,4 | - |
| İsmayilli rayonu | 4 438,0 | - | 6 767,9 | - | 1 237,0 | - | 2 450,0 | - |
| Qobustan rayonu | 615,6 | - | 607,4 | - | 297,5 | - | 293,3 | - |
| Şamaxı rayonu | 1 009,1 | - | 1 470,6 | - | 14 965,2 | - | 14 525,0 | - |
| Gəncə-Daşkəsən | | | | | | | | |
| İqtisadi | | | | | | | | |
| rayonu-cəmi | 36 996,8 | - | 38 789,2 | - | 10 375,7 | - | 10 966,8 | - |
| o cümlədən: | | | | | | | | |
| Gəncə şəhəri | 661,8 | - | 672,2 | - | 413,1 | - | 336,3 | - |
| Naftalan şəhəri | 84,0 | - | 62,1 | - | 11,1 | - | 9,2 | - |
| Daşkəsən rayonu | 732,8 | - | 727,6 | - | - | - | - | - |
| Goranboy rayonu | 25 628,9 | - | 25 373,2 | - | 695,5 | - | 690,5 | - |
| Göygöl rayonu | 2 402,1 | - | 3 528,2 | - | 3 063,8 | - | 2 983,5 | - |
| Samux rayonu | 7 487,2 | - | 8 426,0 | - | 6 192,3 | - | 6 947,2 | - |

| | Meyvə və giləmeyvə | | | | Üzüm | | | |
|---|--------------------|------------------------|------------------|------------------------|-----------------|------------------------|-----------------|------------------------|
| | 2024 | | 2023 | | 2024 | | 2023 | |
| | istehsal | məhsul-darlıq, sent/ha | istehsal | məhsul-darlıq, sent/ha | istehsal | məhsul-darlıq, sent/ha | istehsal | məhsul-darlıq, sent/ha |
| Qarabağ iqtisadi rayonu-cəmi | 35 312,3 | - | 34 621,0 | - | 7 351,0 | - | 7 399,1 | - |
| o cümlədən: | | | | | | | | |
| Xankəndi şəhəri | ... | ... | ... | ... | ... | ... | ... | ... |
| Ağcabədi rayonu | 12 615,7 | - | 12 597,6 | - | 2 597,0 | - | 2 596,0 | - |
| Ağdam rayonu | 3 193,4 | - | 3 205,8 | - | 219,2 | - | 218,5 | - |
| Ağdərə rayonu | - | - | ... | ... | - | - | ... | ... |
| Bərdə rayonu | 7 738,3 | - | 7 612,3 | - | 2 900,0 | - | 2 850,0 | - |
| Füzuli rayonu | 1 369,6 | - | 1 264,3 | - | 1 049,4 | - | 925,0 | - |
| Xocalı rayonu | - | - | - | - | - | - | - | - |
| Xocavənd rayonu | 680,9 | - | 476,4 | - | - | - | - | - |
| Şuşa rayonu | - | - | - | - | - | - | - | - |
| Tərtər rayonu | 9 714,5 | - | 9 464,6 | - | 585,4 | - | 809,6 | - |
| Qazax-Tovuz iqtisadi rayonu-cəmi | 97 826,6 | - | 97 059,8 | - | 71 127,8 | - | 73 919,7 | - |
| o cümlədən: | | | | | | | | |
| Ağstafa rayonu | 9 703,6 | - | 9 709,3 | - | 5 192,6 | - | 5 369,9 | - |
| Gədəbəy rayonu | - | - | - | - | 181,8 | - | 186,3 | - |
| Qazax rayonu | 12 775,9 | - | 13 029,2 | - | 3 242,0 | - | 3 240,0 | - |
| Şəmkir rayonu | 59 451,3 | - | 58 846,5 | - | 34 461,4 | - | 35 123,5 | - |
| Tovuz rayonu | 15 895,8 | - | 15 474,8 | - | 28 050,0 | - | 30 000,0 | - |
| Quba-Xaçmaz iqtisadi rayonu-cəmi | 282 334,6 | - | 274 664,8 | - | 2 955,7 | - | 4 771,0 | - |
| o cümlədən: | | | | | | | | |
| Xaçmaz rayonu | 100 799,9 | - | 96 411,2 | - | 984,9 | - | 912,8 | - |
| Quba rayonu | 128 960,1 | - | 124 505,0 | - | - | - | - | - |
| Qusar rayonu | 44 765,1 | - | 44 760,1 | - | 4,5 | - | 6,5 | - |
| Siyəzən rayonu | 1 226,1 | - | 1 488,5 | - | 247,6 | - | 268,0 | - |
| Şabran rayonu | 6 583,3 | - | 7 500,0 | - | 1 718,7 | - | 3 583,7 | - |
| Lənkəran-Astara iqtisadi rayonu-cəmi | 31 352,6 | - | 28 414,5 | - | 18 092,5 | - | 21 598,7 | - |
| o cümlədən: | | | | | | | | |
| Astara rayonu | 1 196,6 | - | 1 233,2 | - | 22,8 | - | 23,2 | - |
| Cəlilabad rayonu | 17 125,9 | - | 14 263,0 | - | 16 920,0 | - | 20 513,0 | - |
| Lerik rayonu | 1 179,4 | - | 1 247,6 | - | - | - | - | - |
| Lənkəran rayonu | 7 541,8 | - | 7 345,8 | - | 92,2 | - | 5,1 | - |
| Masallı rayonu | 3 605,8 | - | 3 579,7 | - | 1 054,5 | - | 1 054,4 | - |
| Yardımlı rayonu | 703,1 | - | 745,3 | - | 3,0 | - | 3,0 | - |

| | Meyvə və giləmeyvə | | | | Üzüm | | | |
|-----------------------|--------------------|-------------------------------|------------------|-------------------------------|----------------|-------------------------------|-----------------|-------------------------------|
| | 2024 | | 2023 | | 2024 | | 2023 | |
| | istehsal | məhsul- darlıq, sent/ha | istehsal | məhsul- darlıq, sent/ha | istehsal | məhsul- darlıq, sent/ha | istehsal | məhsul- darlıq, sent/ha |
| Mərkəzi Aran | | | | | | | | |
| İqtisadi | | | | | | | | |
| rayonu- cəmi | 111 301,2 | - | 110 353,4 | - | 5 570,7 | - | 5 657,1 | - |
| o cümlədən: | | | | | | | | |
| Mingəçevir şəhəri | 31,9 | - | 35,8 | - | 15,0 | - | 15,7 | - |
| Ağdaş rayonu | 18 301,5 | - | 17 323,3 | - | 422,6 | - | 552,4 | - |
| Göyçay rayonu | 53 063,5 | - | 53 594,6 | - | 504,5 | - | 574,0 | - |
| Kürdəmir rayonu | 21 227,4 | - | 21 274,2 | - | 2 454,0 | - | 2 311,5 | - |
| Ucar rayonu | 8 897,5 | - | 8 469,4 | - | 212,0 | - | 179,0 | - |
| Yevlax rayonu | 8 023,6 | - | 7 953,4 | - | 1 757,6 | - | 1 824,5 | - |
| Zərdab rayonu | 1 755,9 | - | 1 702,7 | - | 205,0 | - | 200,0 | - |
| Mil-Muğan | | | | | | | | |
| İqtisadi | | | | | | | | |
| rayonu- cəmi | 32 948,8 | - | 32 468,9 | - | 5 548,4 | - | 5 569,6 | - |
| o cümlədən: | | | | | | | | |
| Beyləqan rayonu | 4 321,7 | - | 3 878,7 | - | 2 530,0 | - | 2 530,0 | - |
| İmişli rayonu | 3 734,9 | - | 3 752,5 | - | 187,0 | - | 191,0 | - |
| Saatlı rayonu | 6 183,4 | - | 6 103,0 | - | 1 367,9 | - | 1 387,6 | - |
| Sabirabad rayonu | 18 708,8 | - | 18 734,7 | - | 1 463,5 | - | 1 461,0 | - |
| Şəki-Zaqatala | | | | | | | | |
| İqtisadi | | | | | | | | |
| rayonu-cəmi | 104 122,4 | - | 109 171,7 | - | 9 322,2 | - | 10 483,4 | - |
| o cümlədən: | | | | | | | | |
| Balakən rayonu | 18 265,2 | - | 16 945,6 | - | 328,0 | - | 324,0 | - |
| Qax rayonu | 12 162,5 | - | 13 328,0 | - | 3 387,8 | - | 4 035,3 | - |
| Qəbələ rayonu | 12 587,9 | - | 12 371,6 | - | 1 357,5 | - | 1 595,8 | - |
| Oğuz rayonu | 4 044,5 | - | 3 183,8 | - | 50,0 | - | 80,0 | - |
| Şəki rayonu | 22 480,0 | - | 21 735,2 | - | 3 871,0 | - | 4 125,3 | - |
| Zaqatala rayonu | 34 582,3 | - | 41 607,4 | - | 327,8 | - | 323,0 | - |
| Şərqi Zəngəzur | | | | | | | | |
| İqtisadi | | | | | | | | |
| rayonu-cəmi | 1 016,0 | - | 1 002,7 | - | 186,3 | - | 182,0 | - |
| o cümlədən: | | | | | | | | |
| Cəbrayıl rayonu | 1 002,2 | - | 989,6 | - | 186,3 | - | 182,0 | - |
| Kəlbəcər rayonu | - | - | - | - | - | - | - | - |
| Qubadlı rayonu | - | - | - | - | - | - | - | - |
| Laçın rayonu | - | - | - | - | - | - | - | - |
| Zəngilan rayonu | 13,8 | - | 13,1 | - | - | - | - | - |
| Şirvan-Salyan | | | | | | | | |
| İqtisadi | | | | | | | | |
| rayonu-cəmi | 15 129,8 | - | 13 360,6 | - | 7 420,1 | - | 7 678,8 | - |
| o cümlədən: | | | | | | | | |
| Şirvan şəhəri | 4,9 | - | 5,0 | - | 0,9 | - | 0,9 | - |
| Biləsuvar rayonu | 4 746,4 | - | 4 708,6 | - | 1 465,4 | - | 1 463,6 | - |
| Hacıqabul rayonu | 6 293,8 | - | 6 292,9 | - | 57,5 | - | 57,3 | - |
| Neftçala rayonu | 1 117,9 | - | 1 114,4 | - | 405,8 | - | 667,8 | - |
| Salyan rayonu | 2 966,9 | - | 1 239,8 | - | 5 490,5 | - | 5 489,3 | - |

| | Yaşıl çay yarpağı | | | | Tütün | | | |
|--------------------------|-------------------|-------------------------------|--------------|-------------------------------|----------------|-------------------------------|----------------|-------------------------------|
| | 2024 | | 2023 | | 2024 | | 2023 | |
| | istehsal | məhsul- darlıq, sent/ha | istehsal | məhsul- darlıq, sent/ha | istehsal | məhsul- darlıq, sent/ha | istehsal | məhsul- darlıq, sent/ha |
| Azərbaycan | | | | | | | | |
| Respublikası-cəmi | 997,5 | - | 962,3 | - | 4 133,0 | 15,8 | 2 887,6 | 10,6 |
| Naxçıvan Muxtar | | | | | | | | |
| Respublikası-cəmi | - | - | - | - | 52,8 | 21,1 | 88,2 | 17,0 |
| o cümlədən: | | | | | | | | |
| Naxçıvan şəhəri | - | - | - | - | - | - | 4,5 | 25,0 |
| Babək rayonu | - | - | - | - | - | - | 3,3 | 8,2 |
| Kəngərli rayonu | - | - | - | - | 52,8 | 21,1 | 75,6 | 20,4 |
| Şərur rayonu | - | - | - | - | - | - | 4,8 | 5,3 |
| Dağlıq Şirvan | | | | | | | | |
| İqtisadi | | | | | | | | |
| rayonu-cəmi | - | - | - | - | - | - | 30,0 | 15,0 |
| o cümlədən: | | | | | | | | |
| İsmayilli rayonu | - | - | - | - | - | - | 30,0 | 15,0 |
| Gəncə-Daşkəsən | | | | | | | | |
| İqtisadi | | | | | | | | |
| rayonu-cəmi | - | - | - | - | 17,0 | 21,2 | 17,0 | 21,2 |
| o cümlədən: | | | | | | | | |
| Goranboy rayonu | - | - | - | - | 17,0 | 21,2 | 17,0 | 21,2 |
| Qazax-Tovuz | | | | | | | | |
| İqtisadi | | | | | | | | |
| rayonu-cəmi | - | - | - | - | 3,0 | 3,1 | 17,2 | 3,1 |
| o cümlədən: | | | | | | | | |
| Tovuz rayonu | - | - | - | - | 3,0 | 3,1 | 17,2 | 3,1 |
| Lənkəran-Astara | | | | | | | | |
| İqtisadi | | | | | | | | |
| rayonu- cəmi | 956,5 | - | 921,8 | - | 7,5 | 4,8 | 5,7 | 3,8 |
| o cümlədən: | | | | | | | | |
| Astara rayonu | 633,5 | - | 584,5 | - | - | - | - | - |
| Lənkəran rayonu | 283,2 | - | 316,0 | - | - | - | - | - |
| Masallı rayonu | 39,8 | - | 21,2 | - | 7,5 | 4,8 | 5,7 | 3,8 |
| Şəki-Zaqatala | | | | | | | | |
| İqtisadi | | | | | | | | |
| rayonu-cəmi | 41,0 | - | 40,5 | - | 4 052,7 | 15,8 | 2 729,5 | 10,6 |
| o cümlədən: | | | | | | | | |
| Balakən rayonu | - | - | - | - | 105,3 | 18,2 | 101,2 | 17,7 |
| Qax rayonu | - | - | - | - | 536,0 | 11,8 | 252,5 | 5,6 |
| Qəbələ rayonu | - | - | - | - | 4,4 | 8,8 | 10,8 | 9,0 |
| Oğuz rayonu | - | - | - | - | 152,7 | 8,5 | 149,2 | 9,2 |
| Şəki rayonu | - | - | - | - | 2 991,7 | 18,7 | 1 971,4 | 13,4 |
| Zaqatala rayonu | 41,0 | - | 40,5 | - | 262,6 | 9,9 | 244,4 | 5,7 |

2024-cü il oktyabr ayının I-i vəziyyətinə iqtisadi rayonlar və inzibati ərazi vahidləri üzrə mal-qaranın sayı (baş)

| | İribuynuzlu mal-qara | | | o cümlədən inək və camışlar | | |
|--|----------------------|------------------|---|-----------------------------|------------------|---|
| | 2024 | 2023 | 2023-cü ilin müvafiq dövrünə nisbətən, faizlə | 2024 | 2023 | 2023-cü ilin müvafiq dövrünə nisbətən, faizlə |
| Azərbaycan Respublikası-cəmi | 2 489 297 | 2 533 192 | 98,3 | 1 235 302 | 1 251 459 | 98,7 |
| Bakı şəhəri - cəmi | 7 873 | 8 005 | 98,4 | 5 344 | 5 725 | 93,3 |
| Naxçıvan Muxtar Respublikası-cəmi | 60 754 | 63 834 | 95,2 | 33 426 | 34 837 | 95,9 |
| o cümlədən: | | | | | | |
| Naxçıvan şəhəri | 2 031 | 2 321 | 87,5 | 1 524 | 1 499 | 101,7 |
| Babək rayonu | 9 009 | 8 990 | 100,2 | 5 314 | 5 418 | 98,1 |
| Culfa rayonu | 5 970 | 6 291 | 94,9 | 3 339 | 3 611 | 92,5 |
| Kəngərli rayonu | 4 302 | 4 714 | 91,3 | 2 664 | 2 713 | 98,2 |
| Ordubad rayonu | 6 074 | 7 634 | 79,6 | 3 157 | 4 222 | 74,8 |
| Səderək rayonu | 2 641 | 2 636 | 100,2 | 1 448 | 1 552 | 93,3 |
| Şahbuz rayonu | 8 640 | 10 229 | 84,5 | 4 419 | 5 168 | 85,5 |
| Şərur rayonu | 22 087 | 21 019 | 105,1 | 11 561 | 10 654 | 108,5 |
| Abşeron-Xızı iqtisadi rayonu-cəmi | 34 313 | 34 803 | 98,6 | 20 324 | 21 126 | 96,2 |
| o cümlədən: | | | | | | |
| Sumqayıt şəhəri | 2 924 | 2 897 | 100,9 | 1 945 | 1 752 | 111,0 |
| Abşeron rayonu | 20 501 | 20 654 | 99,3 | 12 666 | 13 177 | 96,1 |
| Xızı rayonu | 10 888 | 11 252 | 96,8 | 5 713 | 6 197 | 92,2 |
| Dağlıq Şirvan iqtisadi rayonu-cəmi | 123 813 | 129 364 | 95,7 | 60 963 | 64 053 | 95,2 |
| o cümlədən: | | | | | | |
| Ağsu rayonu | 38 743 | 38 915 | 99,6 | 18 863 | 18 879 | 99,9 |
| İsmayıllı rayonu | 35 476 | 37 627 | 94,3 | 17 369 | 18 964 | 91,6 |
| Qobustan rayonu | 22 495 | 23 404 | 96,1 | 10 928 | 11 306 | 96,7 |
| Şamaxı rayonu | 27 099 | 29 418 | 92,1 | 13 803 | 14 904 | 92,6 |
| Gəncə-Daşkəsən iqtisadi rayonu-cəmi | 95 442 | 97 706 | 97,7 | 48 277 | 49 944 | 96,7 |
| o cümlədən: | | | | | | |
| Gəncə şəhəri | 762 | 808 | 94,3 | 326 | 342 | 95,3 |
| Naftalan şəhəri | 562 | 550 | 102,2 | 254 | 254 | 100,0 |
| Daşkəsən rayonu | 17 298 | 17 821 | 97,1 | 9 766 | 9 787 | 99,8 |
| Goranboy rayonu | 32 772 | 35 513 | 92,3 | 16 720 | 18 567 | 90,1 |
| Göygöl rayonu | 20 201 | 19 403 | 104,1 | 10 017 | 9 874 | 101,4 |
| Samux rayonu | 23 847 | 23 611 | 101,0 | 11 194 | 11 120 | 100,7 |

| | İribuynuzlu mal-qara | | | o cümlədən inək və camışlar | | |
|---|----------------------|----------------|---|-----------------------------|----------------|---|
| | 2024 | 2023 | 2023-cü ilin müvafiq dövrünə nisbətən, faizlə | 2024 | 2023 | 2023-cü ilin müvafiq dövrünə nisbətən, faizlə |
| Qarabağ iqtisadi rayonu-cəmi | 309 066 | 300 453 | 102,9 | 152 821 | 146 797 | 104,1 |
| o cümlədən: | | | | | | |
| Xankəndi şəhəri | ... | ... | x | ... | ... | x |
| Ağcabədi rayonu | 78 120 | 75 836 | 103,0 | 49 089 | 45 956 | 106,8 |
| Ağdam rayonu | 49 359 | 47 449 | 104,0 | 22 175 | 21 539 | 103,0 |
| Ağdərə rayonu | 4 513 | ... | x | 2 101 | ... | x |
| Bərdə rayonu | 103 379 | 101 812 | 101,5 | 46 645 | 46 722 | 99,8 |
| Füzuli rayonu | 29 846 | 33 881 | 88,1 | 13 691 | 14 382 | 95,2 |
| Xocalı rayonu | 3 084 | 2 655 | 116,2 | 1 606 | 1 257 | 127,8 |
| Xocavənd rayonu | 2 083 | 2 008 | 103,7 | 1 064 | 1 048 | 101,5 |
| Şuşa rayonu | 5 375 | 4 751 | 113,1 | 2 552 | 2 317 | 110,1 |
| Tərtər rayonu | 33 307 | 32 061 | 103,9 | 13 898 | 13 576 | 102,4 |
| Qazax-Tovuz iqtisadi rayonu-cəmi | 191 132 | 194 793 | 98,1 | 93 426 | 95 871 | 97,4 |
| o cümlədən: | | | | | | |
| Ağstafa rayonu | 25 405 | 25 206 | 100,8 | 12 506 | 12 356 | 101,2 |
| Gədəbəy rayonu | 40 196 | 41 756 | 96,3 | 19 593 | 20 890 | 93,8 |
| Qazax rayonu | 29 377 | 29 593 | 99,3 | 16 039 | 16 213 | 98,9 |
| Şəmkir rayonu | 56 109 | 56 499 | 99,3 | 28 235 | 28 342 | 99,6 |
| Tovuz rayonu | 40 045 | 41 739 | 95,9 | 17 053 | 18 070 | 94,4 |
| Quba-Xaçmaz iqtisadi rayonu-cəmi | 182 458 | 187 326 | 97,4 | 84 605 | 86 350 | 98,0 |
| o cümlədən: | | | | | | |
| Xaçmaz rayonu | 52 377 | 55 838 | 93,8 | 24 315 | 25 928 | 93,8 |
| Quba rayonu | 54 524 | 55 295 | 98,6 | 24 822 | 24 802 | 100,1 |
| Qusar rayonu | 37 040 | 37 475 | 98,8 | 17 376 | 17 455 | 99,5 |
| Siyəzən rayonu | 13 446 | 13 687 | 98,2 | 6 349 | 6 461 | 98,3 |
| Şabran rayonu | 25 071 | 25 031 | 100,2 | 11 743 | 11 704 | 100,3 |
| Lənkəran-Astara iqtisadi rayonu-cəmi | 319 630 | 323 518 | 98,8 | 159 802 | 162 238 | 98,5 |
| o cümlədən: | | | | | | |
| Astara rayonu | 35 935 | 37 101 | 96,9 | 17 260 | 18 137 | 95,2 |
| Cəlilabad rayonu | 90 981 | 91 057 | 99,9 | 49 123 | 49 161 | 99,9 |
| Lerik rayonu | 37 730 | 38 758 | 97,3 | 17 198 | 17 540 | 98,1 |
| Lənkəran rayonu | 53 519 | 53 359 | 100,3 | 24 992 | 25 075 | 99,7 |
| Masallı rayonu | 73 929 | 74 056 | 99,8 | 37 196 | 37 416 | 99,4 |
| Yardımlı rayonu | 27 536 | 29 187 | 94,3 | 14 033 | 14 909 | 94,1 |

| | İribuynuzlu mal-qara | | | o cümlədən inək və camışlar | | |
|--|----------------------|----------------|---|-----------------------------|----------------|---|
| | 2024 | 2023 | 2023-cü ilin müvafiq dövrünə nisbətən, faizlə | 2024 | 2023 | 2023-cü ilin müvafiq dövrünə nisbətən, faizlə |
| Mərkəzi Aran iqtisadi rayonu- cəmi | 329 105 | 342 094 | 96,2 | 160 959 | 165 827 | 97,1 |
| o cümlədən: | | | | | | |
| Mingəçevir şəhəri | 1 812 | 2 001 | 90,6 | 905 | 1 002 | 90,3 |
| Ağdaş rayonu | 68 000 | 69 466 | 97,9 | 30 286 | 31 429 | 96,4 |
| Göyçay rayonu | 36 062 | 37 553 | 96,0 | 18 340 | 18 703 | 98,1 |
| Kürdəmir rayonu | 57 563 | 60 560 | 95,1 | 29 953 | 31 198 | 96,0 |
| Ucar rayonu | 42 048 | 49 685 | 84,6 | 27 454 | 30 379 | 90,4 |
| Yevlax rayonu | 69 372 | 68 451 | 101,3 | 31 530 | 30 520 | 103,3 |
| Zərdab rayonu | 54 248 | 54 378 | 99,8 | 22 491 | 22 596 | 99,5 |
| Mil-Muğan iqtisadi rayonu- cəmi | 346 649 | 347 879 | 99,6 | 165 112 | 165 224 | 99,9 |
| o cümlədən: | | | | | | |
| Beyləqan rayonu | 59 780 | 59 747 | 100,1 | 28 165 | 28 075 | 100,3 |
| İmişli rayonu | 95 116 | 94 736 | 100,4 | 40 495 | 40 759 | 99,4 |
| Saatlı rayonu | 68 172 | 68 141 | 100,0 | 32 666 | 32 607 | 100,2 |
| Sabirabad rayonu | 123 581 | 125 255 | 98,7 | 63 786 | 63 783 | 100,0 |
| Şəki-Zaqatala iqtisadi rayonu-cəmi | 214 858 | 226 715 | 94,8 | 109 301 | 115 151 | 94,9 |
| o cümlədən: | | | | | | |
| Balakən rayonu | 27 282 | 28 873 | 94,5 | 13 202 | 13 700 | 96,4 |
| Qax rayonu | 20 447 | 21 911 | 93,3 | 11 324 | 11 983 | 94,5 |
| Qəbələ rayonu | 36 326 | 38 278 | 94,9 | 18 283 | 19 352 | 94,5 |
| Oğuz rayonu | 19 058 | 19 694 | 96,8 | 9 768 | 10 045 | 97,2 |
| Şəki rayonu | 53 741 | 58 195 | 92,3 | 28 218 | 31 155 | 90,6 |
| Zaqatala rayonu | 58 004 | 59 764 | 97,1 | 28 506 | 28 916 | 98,6 |
| Şərqi Zəngəzur iqtisadi rayonu-cəmi | 95 886 | 96 592 | 99,3 | 46 269 | 44 336 | 104,4 |
| o cümlədən: | | | | | | |
| Cəbrayıl rayonu | 10 922 | 10 859 | 100,6 | 4 328 | 4 229 | 102,3 |
| Kəlbəcər rayonu | 33 741 | 35 835 | 94,2 | 18 018 | 18 859 | 95,5 |
| Qubadlı rayonu | 2 079 | 2 077 | 100,1 | 1 078 | 1 048 | 102,9 |
| Laçın rayonu | 41 708 | 40 960 | 101,8 | 19 444 | 18 905 | 102,9 |
| Zəngilan rayonu | 7 436 | 6 861 | 108,4 | 3 401 | 1 295 | 2,6d |
| Şirvan-Salyan iqtisadi rayonu-cəmi | 178 318 | 180 110 | 99,0 | 94 673 | 93 980 | 100,7 |
| o cümlədən: | | | | | | |
| Şirvan şəhəri | 2 665 | 2 672 | 99,7 | 908 | 908 | 100,0 |
| Biləsuvar rayonu | 40 448 | 40 638 | 99,5 | 19 520 | 19 621 | 99,5 |
| Hacıqabul rayonu | 28 628 | 29 401 | 97,4 | 15 894 | 15 529 | 102,4 |
| Neftçala rayonu | 44 891 | 45 289 | 99,1 | 25 693 | 24 900 | 103,2 |
| Salyan rayonu | 61 686 | 62 110 | 99,3 | 32 658 | 33 022 | 98,9 |

| | Qoyun və keçilər | | | Donuzlar | | |
|--|------------------|------------------|---|--------------|--------------|---|
| | 2024 | 2023 | 2023-cü ilin müvafiq dövrünə nisbətən, faizlə | 2024 | 2023 | 2023-cü ilin müvafiq dövrünə nisbətən, faizlə |
| Azərbaycan Respublikası-cəmi | 7 005 689 | 7 223 206 | 97,0 | 3 879 | 5 377 | 72,1 |
| Bakı şəhəri – cəmi | 22 080 | 22 540 | 98,0 | 680 | 1 102 | 61,7 |
| Naxçıvan Muxtar Respublikası-cəmi | 386 044 | 373 363 | 103,4 | 250 | 950 | 26,3 |
| o cümlədən: | | | | | | |
| Naxçıvan şəhəri | 10 217 | 10 798 | 94,6 | 250 | 400 | 62,5 |
| Babək rayonu | 71 586 | 63 062 | 113,5 | - | - | x |
| Culfa rayonu | 44 447 | 40 049 | 111,0 | - | 450 | x |
| Kəngərli rayonu | 89 744 | 87 925 | 102,1 | - | - | x |
| Ordubad rayonu | 37 148 | 39 694 | 93,6 | - | - | x |
| Sədərək rayonu | 12 343 | 16 072 | 76,8 | - | - | x |
| Şahbuz rayonu | 36 050 | 36 722 | 98,2 | - | - | x |
| Şərur rayonu | 84 509 | 79 041 | 106,9 | - | 100 | x |
| Abşeron-Xızı iqtisadi rayonu-cəmi | 139 885 | 146 189 | 95,7 | 20 | 78 | 25,6 |
| o cümlədən: | | | | | | |
| Sumqayıt şəhəri | 2 268 | 2 271 | 99,9 | - | - | x |
| Abşeron rayonu | 84 953 | 89 399 | 95,0 | - | 75 | x |
| Xızı rayonu | 52 664 | 54 519 | 96,6 | 20 | 3 | 6,7d |
| Dağlıq Şirvan iqtisadi rayonu-cəmi | 521 461 | 531 274 | 98,2 | 204 | 204 | 100,0 |
| o cümlədən: | | | | | | |
| Ağsu rayonu | 134 646 | 134 626 | 100,0 | - | - | x |
| İsmayilli rayonu | 112 897 | 125 246 | 90,1 | 204 | 204 | 100,0 |
| Qobustan rayonu | 175 061 | 167 511 | 104,5 | - | - | x |
| Şamaxı rayonu | 98 857 | 103 891 | 95,2 | - | - | x |
| Gəncə-Daşkəsən iqtisadi rayonu-cəmi | 468 841 | 493 680 | 95,0 | 69 | 37 | 1,9 d. |
| o cümlədən: | | | | | | |
| Gəncə şəhəri | 1 714 | 1 199 | 143,0 | 29 | 33 | 87,9 |
| Naftalan şəhəri | 3 173 | 2 764 | 114,8 | - | - | x |
| Daşkəsən rayonu | 75 282 | 75 827 | 99,3 | - | - | x |
| Goranboy rayonu | 152 822 | 165 608 | 92,3 | 40 | 4 | 10,0 d. |
| Göygöl rayonu | 115 282 | 123 334 | 93,5 | - | - | x |
| Samux rayonu | 120 568 | 124 948 | 96,5 | - | - | x |

| | Qoyun və keçilər | | | Donuzlar | | |
|---|------------------|----------------|---|-----------|-----------|---|
| | 2024 | 2023 | 2023-cü ilin müvafiq dövrünə nisbətən, faizlə | 2024 | 2023 | 2023-cü ilin müvafiq dövrünə nisbətən, faizlə |
| Qarabağ iqtisadi rayonu-cəmi | 660 583 | 704 817 | 93,7 | - | - | x |
| o cümlədən: | | | | | | |
| Xankəndi şəhəri | ... | ... | x | ... | ... | x |
| Ağcabədi rayonu | 191 509 | 233 964 | 81,9 | - | - | x |
| Ağdam rayonu | 103 863 | 102 643 | 101,2 | - | - | x |
| Ağdərə rayonu | 20 288 | ... | x | ... | ... | x |
| Bərdə rayonu | 128 783 | 129 115 | 99,7 | - | - | x |
| Füzuli rayonu | 118 943 | 138 658 | 85,8 | - | - | x |
| Xocalı rayonu | 8 082 | 5 656 | 142,9 | - | - | x |
| Xocavənd rayonu | 14 020 | 15 297 | 91,7 | - | - | x |
| Şuşa rayonu | 33 286 | 34 947 | 95,2 | - | - | x |
| Tərtər rayonu | 41 809 | 44 537 | 93,9 | - | - | x |
| Qazax-Tovuz iqtisadi rayonu-cəmi | 877 343 | 936 783 | 93,7 | 85 | 85 | 100,0 |
| o cümlədən: | | | | | | |
| Ağstafa rayonu | 135 837 | 147 085 | 92,4 | - | - | x |
| Gədəbəy rayonu | 207 477 | 202 992 | 102,2 | 85 | 85 | 100,0 |
| Qazax rayonu | 125 997 | 127 843 | 98,6 | - | - | x |
| Şəmkir rayonu | 252 284 | 273 898 | 92,1 | - | - | x |
| Tovuz rayonu | 155 748 | 184 965 | 84,2 | - | - | x |
| Quba-Xaçmaz iqtisadi rayonu-cəmi | 449 845 | 446 388 | 100,8 | 32 | 26 | 123,1 |
| o cümlədən: | | | | | | |
| Xaçmaz rayonu | 42 811 | 47 782 | 89,6 | - | - | x |
| Quba rayonu | 243 298 | 236 370 | 102,9 | - | - | x |
| Qusar rayonu | 63 395 | 61 123 | 103,7 | - | - | x |
| Siyəzən rayonu | 52 004 | 53 025 | 98,1 | 25 | 19 | 131,6 |
| Şabran rayonu | 48 337 | 48 088 | 100,5 | 7 | 7 | 100,0 |
| Lənkəran-Astara iqtisadi rayonu-cəmi | 407 012 | 421 826 | 96,5 | - | - | x |
| o cümlədən: | | | | | | |
| Astara rayonu | 20 142 | 18 302 | 110,1 | - | - | x |
| Cəlilabad rayonu | 112 002 | 112 095 | 99,9 | - | - | x |
| Lerik rayonu | 82 564 | 89 815 | 91,9 | - | - | x |
| Lənkəran rayonu | 23 710 | 23 698 | 100,1 | - | - | x |
| Masallı rayonu | 96 183 | 95 936 | 100,3 | - | - | x |
| Yardımlı rayonu | 72 411 | 81 980 | 88,3 | - | - | x |

| | Qoyun və keçilər | | | Donuzlar | | |
|---|------------------|----------------|---|--------------|--------------|---|
| | 2024 | 2023 | 2023-cü ilin müvafiq dövrünə nisbətən, faizlə | 2024 | 2023 | 2023-cü ilin müvafiq dövrünə nisbətən, faizlə |
| Mərkəzi Aran iqtisadi rayonu- cəmi | 567 757 | 578 917 | 98,1 | - | 158 | x |
| o cümlədən: | | | | | | |
| Mingəçevir şəhəri | 3 748 | 3 830 | 97,9 | - | - | x |
| Ağdaş rayonu | 74 724 | 76 637 | 97,5 | - | - | x |
| Göyçay rayonu | 65 840 | 67 120 | 98,1 | - | - | x |
| Kürdəmir rayonu | 129 024 | 129 129 | 99,9 | - | 158 | x |
| Ucar rayonu | 46 187 | 50 187 | 92,0 | - | - | x |
| Yevlax rayonu | 140 599 | 143 184 | 98,2 | - | - | x |
| Zərdab rayonu | 107 635 | 108 830 | 98,9 | - | - | x |
| Mil-Muğan iqtisadi rayonu- cəmi | 891 021 | 912 500 | 97,6 | - | - | x |
| o cümlədən: | | | | | | |
| Beyləqan rayonu | 287 798 | 301 583 | 95,4 | - | - | x |
| İmişli rayonu | 251 167 | 252 122 | 99,6 | - | - | x |
| Saatlı rayonu | 115 984 | 115 855 | 100,1 | - | - | x |
| Sabirabad rayonu | 236 072 | 242 940 | 97,2 | - | - | x |
| Şəki-Zaqatala iqtisadi rayonu- cəmi | 578 222 | 606 379 | 95,4 | 2 489 | 2 636 | 94,4 |
| o cümlədən: | | | | | | |
| Balakən rayonu | 36 959 | 36 848 | 100,3 | - | - | x |
| Qax rayonu | 75 302 | 75 764 | 99,4 | 1 684 | 1 750 | 96,2 |
| Qəbələ rayonu | 118 637 | 129 073 | 91,9 | 740 | 770 | 96,1 |
| Oğuz rayonu | 44 351 | 42 590 | 104,1 | 65 | 116 | 56,0 |
| Şəki rayonu | 141 208 | 158 779 | 88,9 | - | - | x |
| Zaqatala rayonu | 161 765 | 163 325 | 99,0 | - | - | x |
| Şərqi Zəngəzur iqtisadi rayonu- cəmi | 441 616 | 450 627 | 98,0 | 50 | 101 | 49,5 |
| o cümlədən: | | | | | | |
| Cəbrayıl rayonu | 85 297 | 93 010 | 91,7 | - | - | x |
| Kəlbəcər rayonu | 171 043 | 179 235 | 95,4 | 50 | 101 | 49,5 |
| Qubadlı rayonu | 10 572 | 11 561 | 91,4 | - | - | x |
| Laçın rayonu | 160 235 | 152 945 | 104,8 | - | - | x |
| Zəngilan rayonu | 14 469 | 13 876 | 104,3 | - | - | x |
| Şirvan-Salyan iqtisadi rayonu- cəmi | 593 979 | 597 923 | 99,3 | - | - | x |
| o cümlədən: | | | | | | |
| Şirvan şəhəri | 9 709 | 8 757 | 110,9 | - | - | x |
| Biləsuvar rayonu | 141 074 | 140 031 | 100,7 | - | - | x |
| Hacıqabul rayonu | 111 364 | 112 494 | 99,0 | - | - | x |
| Neftçala rayonu | 150 913 | 152 561 | 98,9 | - | - | x |
| Salyan rayonu | 180 919 | 184 080 | 98,3 | - | - | x |

2024-cü ilin yanvar-sentyabr aylarında iqtisadi rayonlar və inzibati ərazi vahidləri üzrə avtomobil nəqliyyatı ilə yük daşınması, min ton

| | 2024-cü ilin yanvar-sentyabr ayları | 2023-cü ilin yanvar-sentyabr ayları | 2023-cü ilin müvafiq dövrünə nisbətən, faizlə |
|--|---|---|---|
| Azərbaycan Respublikası – cəmi | 102 558 | 94 698 | 108,3 |
| o cümlədən: | | | |
| Bakı şəhəri – cəmi | 53 513 | 48 643 | 110,0 |
| Naxçıvan Muxtar Respublikası – cəmi | 5 351 | 5 307 | 100,8 |
| o cümlədən: | | | |
| Naxçıvan şəhəri | 2 140 | 2 122 | 100,8 |
| Babək rayonu | 1 083 | 1 076 | 100,7 |
| Culfa rayonu | 305 | 303 | 100,7 |
| Kəngərli rayonu | 221 | 219 | 100,9 |
| Ordubad rayonu | 195 | 193 | 101,0 |
| Sədərək rayonu | 84 | 83 | 101,2 |
| Şahbuz rayonu | 148 | 147 | 100,7 |
| Şərur rayonu | 1 175 | 1 164 | 100,9 |
| Abşeron-Xızı iqtisadi rayonu-cəmi | 4 436 | 4 099 | 108,2 |
| o cümlədən: | | | |
| Sumqayıt şəhəri | 3124 | 2 875 | 108,7 |
| Abşeron rayonu | 927 | 859 | 107,9 |
| Xızı rayonu | 385 | 365 | 105,5 |
| Dağlıq Şirvan iqtisadi rayonu-cəmi | 2 677 | 2 492 | 107,4 |
| o cümlədən: | | | |
| Ağsu rayonu | 260 | 242 | 107,4 |
| İsmayılı rayonu | 1 358 | 1 260 | 107,8 |
| Qobustan rayonu | 461 | 432 | 106,7 |
| Şamaxı rayonu | 598 | 558 | 107,2 |
| Gəncə-Daşkəsən iqtisadi rayonu-cəmi | 5 329 | 4 932 | 108,0 |
| o cümlədən: | | | |
| Gəncə şəhəri | 3 726 | 3 431 | 108,6 |
| Naftalan şəhəri | 35 | 33 | 106,1 |
| Daşkəsən rayonu | 257 | 239 | 107,5 |
| Goranboy rayonu | 601 | 562 | 106,9 |
| Göygöl rayonu | 410 | 385 | 106,5 |
| Samux rayonu | 300 | 282 | 106,4 |
| Qarabağ iqtisadi rayonu - cəmi | 3 087 | 2 894 | 106,7 |
| o cümlədən: | | | |
| Xankəndi şəhəri | ... | ... | ... |
| Ağcabədi rayonu | 1 552 | 1 450 | 107,0 |
| Ağdam rayonu | 119 | 114 | 104,4 |
| Ağdərə rayonu | ... | ... | ... |
| Bərdə rayonu | 930 | 871 | 106,8 |
| Füzuli rayonu | 77 | 74 | 104,1 |
| Xocalı rayonu | 35 | 34 | 102,9 |
| Xocavənd rayonu | 30 | 29 | 103,4 |
| Şuşa rayonu | 77 | 72 | 106,9 |
| Tərtər rayonu | 267 | 250 | 106,8 |

| | 2024-cü ilin yanvar-sentyabr ayları | 2023-cü ilin yanvar-sentyabr ayları | 2023-cü ilin müvafiq dövrünə nisbətən, faizlə |
|---|---|---|---|
| Qazax-Tovuz iqtisadi rayonu-cəmi | 4 521 | 4 211 | 107,4 |
| o cümlədən: | | | |
| Ağstafa rayonu | 620 | 584 | 106,2 |
| Gədəbəy rayonu | 592 | 556 | 106,5 |
| Qazax rayonu | 1 085 | 1 009 | 107,5 |
| Şəmkir rayonu | 1 825 | 1 689 | 108,1 |
| Tovuz rayonu | 399 | 373 | 107,0 |
| Quba-Xaçmaz iqtisadi rayonu-cəmi | 2 913 | 2 737 | 106,4 |
| o cümlədən: | | | |
| Xaçmaz rayonu | 945 | 885 | 106,8 |
| Quba rayonu | 635 | 597 | 106,4 |
| Qusar rayonu | 379 | 355 | 106,8 |
| Siyəzən rayonu | 592 | 558 | 106,1 |
| Şabran rayonu | 362 | 342 | 105,8 |
| Lənkəran-Astara iqtisadi rayonu-cəmi | 5 383 | 4 993 | 107,8 |
| o cümlədən: | | | |
| Astara rayonu | 860 | 799 | 107,6 |
| Cəlilabad rayonu | 660 | 618 | 106,8 |
| Lerik rayonu | 221 | 208 | 106,3 |
| Lənkəran rayonu | 1 695 | 1 562 | 108,5 |
| Masallı rayonu | 1 675 | 1 549 | 108,1 |
| Yardımlı rayonu | 272 | 257 | 105,8 |
| Mərkəzi Aran iqtisadi rayonu-cəmi | 4 829 | 4 509 | 107,1 |
| o cümlədən: | | | |
| Mingəçevir şəhəri | 513 | 475 | 108,0 |
| Ağdaş rayonu | 763 | 709 | 107,6 |
| Göyçay rayonu | 543 | 505 | 107,5 |
| Kürdəmir rayonu | 631 | 588 | 107,3 |
| Ucar rayonu | 931 | 871 | 106,9 |
| Yevlax rayonu | 1 168 | 1 098 | 106,4 |
| Zərdab rayonu | 280 | 263 | 106,5 |
| Mil-Muğan iqtisadi rayonu- cəmi | 2 440 | 2 289 | 106,6 |
| o cümlədən: | | | |
| Beyləqan rayonu | 346 | 325 | 106,5 |
| İmişli rayonu | 920 | 863 | 106,6 |
| Saatlı rayonu | 399 | 374 | 106,7 |
| Sabirabad rayonu | 775 | 727 | 106,6 |
| Şəki-Zaqatala iqtisadi rayonu-cəmi | 5 239 | 4 902 | 106,9 |
| o cümlədən: | | | |
| Balakən rayonu | 498 | 469 | 106,2 |
| Qax rayonu | 908 | 851 | 106,7 |
| Qəbələ rayonu | 773 | 722 | 107,1 |
| Oğuz rayonu | 748 | 701 | 106,7 |
| Şəki rayonu | 1 221 | 1 138 | 107,3 |
| Zaqatala rayonu | 1 091 | 1 021 | 106,9 |

| | ...sonu | | |
|--|---|---|---|
| | 2024-cü ilin yanvar-sentyabr ayları | 2023-cü ilin yanvar-sentyabr ayları | 2023-cü ilin müvafiq dövrünə nisbətən, faizlə |
| Şərqi Zəngəzur iqtisadi rayonu - cəmi | 775 | 747 | 103,7 |
| o cümlədən: | | | |
| Cəbrayıl rayonu | 167 | 161 | 103,7 |
| Kəlbəcər rayonu | 249 | 240 | 103,8 |
| Qubadlı rayonu | 110 | 106 | 103,8 |
| Laçın rayonu | 161 | 156 | 103,2 |
| Zəngilan rayonu | 88 | 84 | 104,8 |
| Şirvan-Salyan iqtisadi rayonu - cəmi | 2 065 | 1 943 | 106,3 |
| o cümlədən: | | | |
| Şirvan şəhəri | 296 | 277 | 106,9 |
| Biləsuvar rayonu | 457 | 431 | 106,0 |
| Hacıqabul rayonu | 152 | 145 | 104,8 |
| Neftçala rayonu | 405 | 381 | 106,3 |
| Salyan rayonu | 755 | 709 | 106,5 |

**2024-cü ilin yanvar-sentyabr aylarında iqtisadi rayonlar və inzibati ərazi vahidləri
üzrə avtomobil nəqliyyatı ilə sərnişin daşınması, min sərnişin**

| | 2024-cü ilin yanvar-sentyabr ayları | 2023-cü ilin yanvar-sentyabr ayları | 2023-cü ilin müvafiq dövrünə nisbətən, faizlə |
|--|---|---|---|
| Azərbaycan Respublikası – cəmi | 1 309 598 | 1 200 154 | 109,1 |
| o cümlədən: | | | |
| Bakı şəhəri – cəmi | 651 233 | 589 267 | 110,5 |
| Naxçıvan Muxtar Respublikası – cəmi | 34 771 | 34 619 | 100,4 |
| o cümlədən: | | | |
| Naxçıvan şəhəri | 18 904 | 18 870 | 100,2 |
| Babək rayonu | 5 101 | 5 071 | 100,6 |
| Culfa rayonu | 2 102 | 2 087 | 100,7 |
| Kəngərli rayonu | 740 | 734 | 100,8 |
| Ordubad rayonu | 1 144 | 1 134 | 100,9 |
| Sədərək rayonu | 356 | 353 | 100,8 |
| Şahbuz rayonu | 754 | 748 | 100,8 |
| Şərur rayonu | 5 670 | 5 622 | 100,9 |
| Abşeron-Xızı iqtisadi rayonu-cəmi | 117 488 | 107 538 | 109,3 |
| o cümlədən: | | | |
| Sumqayıt şəhəri | 95 793 | 87 593 | 109,4 |
| Abşeron rayonu | 19 515 | 17 912 | 108,9 |
| Xızı rayonu | 2 180 | 2 033 | 107,2 |
| Dağlıq Şirvan iqtisadi rayonu-cəmi | 24 126 | 22 360 | 107,9 |
| o cümlədən: | | | |
| Ağsu rayonu | 6 259 | 5 790 | 108,1 |
| İsmayıllı rayonu | 5 817 | 5 395 | 107,8 |
| Qobustan rayonu | 2 433 | 2 276 | 106,9 |
| Şamaxı rayonu | 9 617 | 8 899 | 108,1 |
| Gəncə-Daşkəsən iqtisadi rayonu-cəmi | 99 453 | 91 431 | 108,8 |
| o cümlədən: | | | |
| Gəncə şəhəri | 71 565 | 65 493 | 109,3 |
| Naftalan şəhəri | 1 271 | 1 181 | 107,6 |
| Daşkəsən rayonu | 4 889 | 4 536 | 107,8 |
| Goranboy rayonu | 7 851 | 7 299 | 107,6 |
| Göygöl rayonu | 7 992 | 7 426 | 107,6 |
| Samux rayonu | 5 885 | 5 496 | 107,1 |
| Qarabağ iqtisadi rayonu-cəmi | 21 919 | 20 495 | 106,9 |
| o cümlədən: | | | |
| Xankəndi şəhəri | ... | ... | ... |
| Ağcabədi rayonu | 4 372 | 4 071 | 107,4 |
| Ağdam rayonu | 1 550 | 1 465 | 105,8 |
| Ağdərə rayonu | ... | ... | ... |
| Bərdə rayonu | 8 772 | 8 177 | 107,3 |
| Füzuli rayonu | 314 | 295 | 106,4 |
| Xocalı rayonu | 413 | 393 | 105,1 |
| Xocavənd rayonu | 431 | 413 | 104,4 |
| Şuşa rayonu | 715 | 670 | 106,7 |
| Tərtər rayonu | 5 352 | 5 011 | 106,8 |

| | 2024-cü ilin yanvar-sentyabr ayları | 2023-cü ilin yanvar-sentyabr ayları | 2023-cü ilin müvafiq dövrünə nisbətən, faizlə |
|---|---|---|---|
| Qazax-Tovuz iqtisadi rayonu - cəmi | 50 474 | 46 908 | 107,6 |
| o cümlədən: | | | |
| Ağstafa rayonu | 7 052 | 6 582 | 107,1 |
| Gədəbəy rayonu | 6 243 | 5 841 | 106,9 |
| Qazax rayonu | 10 615 | 9 884 | 107,4 |
| Şəmkir rayonu | 19 965 | 18 480 | 108,0 |
| Tovuz rayonu | 6 599 | 6 121 | 107,8 |
| Quba-Xaçmaz iqtisadi rayonu - cəmi | 49 025 | 45 542 | 107,6 |
| o cümlədən: | | | |
| Xaçmaz rayonu | 13 165 | 12 193 | 108,0 |
| Quba rayonu | 17 743 | 16 462 | 107,8 |
| Qusar rayonu | 7 729 | 7 193 | 107,5 |
| Siyəzən rayonu | 5 889 | 5 489 | 107,3 |
| Şabran rayonu | 4 499 | 4 205 | 107,0 |
| Lənkəran-Astara iqtisadi rayonu-cəmi | 50 261 | 46 321 | 108,5 |
| o cümlədən: | | | |
| Astara rayonu | 5 298 | 4 936 | 107,3 |
| Cəlilabad rayonu | 9 119 | 8 536 | 106,8 |
| Lerik rayonu | 1 114 | 1 039 | 107,2 |
| Lənkəran rayonu | 22 958 | 20 973 | 109,5 |
| Masallı rayonu | 10 094 | 9 268 | 108,9 |
| Yardımlı rayonu | 1 678 | 1 569 | 106,9 |
| Mərkəzi Aran iqtisadi rayonu-cəmi | 67 923 | 63 052 | 107,7 |
| o cümlədən: | | | |
| Mingəçevir şəhəri | 23 853 | 21 823 | 109,3 |
| Ağdaş rayonu | 9 448 | 8 791 | 107,5 |
| Göyçay rayonu | 9 087 | 8 484 | 107,1 |
| Kürdəmir rayonu | 5 175 | 4 843 | 106,9 |
| Ucar rayonu | 3 934 | 3 687 | 106,7 |
| Yevlax rayonu | 14 055 | 13 192 | 106,5 |
| Zərdab rayonu | 2 371 | 2 232 | 106,2 |
| Mil-Muğan iqtisadi rayonu - cəmi | 27 685 | 25 903 | 106,9 |
| o cümlədən: | | | |
| Beyləqan rayonu | 6 201 | 5 793 | 107,0 |
| İmişli rayonu | 5 463 | 5 099 | 107,1 |
| Saatlı rayonu | 5 112 | 4 792 | 106,7 |
| Sabirabad rayonu | 10 909 | 10 219 | 106,8 |
| Şəki-Zaqatala iqtisadi rayonu-cəmi | 46 441 | 42 875 | 108,3 |
| o cümlədən: | | | |
| Balakən rayonu | 5 246 | 4 881 | 107,5 |
| Qax rayonu | 4 935 | 4 578 | 107,8 |
| Qəbələ rayonu | 6 157 | 5 688 | 108,2 |
| Oğuz rayonu | 2 848 | 2 641 | 107,8 |
| Şəki rayonu | 17 848 | 16 356 | 109,1 |
| Zaqatala rayonu | 9 407 | 8 731 | 107,7 |

| | ...sonu | | |
|--|---|---|---|
| | 2024-cü ilin yanvar-sentyabr ayları | 2023-cü ilin yanvar-sentyabr ayları | 2023-cü ilin müvafiq dövrünə nisbətən, faizlə |
| Şərqi Zəngəzur iqtisadi rayonu - cəmi | 7 756 | 7 306 | 106,2 |
| o cümlədən: | | | |
| Cəbrayıl rayonu | 1 949 | 1 818 | 107,2 |
| Kəlbəcər rayonu | 1 942 | 1 835 | 105,8 |
| Qubadlı rayonu | 1 059 | 1 003 | 105,6 |
| Laçın rayonu | 1 757 | 1 660 | 105,8 |
| Zəngilan rayonu | 1 049 | 990 | 106,0 |
| Şirvan-Salyan iqtisadi rayonu - cəmi | 61 043 | 56 537 | 108,0 |
| o cümlədən: | | | |
| Şirvan şəhəri | 21 549 | 19 858 | 108,5 |
| Biləsuvar rayonu | 5 926 | 5 522 | 107,3 |
| Hacıqabul rayonu | 3 519 | 3 289 | 107,0 |
| Neftçala rayonu | 5 323 | 4 970 | 107,1 |
| Salyan rayonu | 24 726 | 22 898 | 108,0 |

2024-cü ilin yanvar-sentyabr aylarında iqtisadi rayonlar və inzibati ərazi vahidləri üzrə informasiya və rabitə xidmətlərinin dəyəri, min manat

| | 2024-cü ilin yanvar-sentyabr ayları | 2023-cü ilin yanvar-sentyabr ayları | 2023-cü ilin müvafiq dövrünə nisbətən müqayisəli qiymətlərlə, faizlə |
|--|-------------------------------------|-------------------------------------|--|
| Azərbaycan Respublikası – cəmi | 2 564 045,5 | 2 266 403,5 | 112,7 |
| o cümlədən: | | | |
| Bakı şəhəri – cəmi | 2 355 807,2 | 2 097 530,0 | 111,9 |
| Naxçıvan Muxtar Respublikası – cəmi | 25 853,1 | 25 198,8 | 102,6 |
| o cümlədən: | | | |
| Naxçıvan şəhəri | 21 554,4 | 20 598,4 | 104,6 |
| Babək rayonu | 922,0 | 956,3 | 96,4 |
| Culfa rayonu | 605,4 | 624,4 | 97,0 |
| Kəngərli rayonu | 412,7 | 496,6 | 83,1 |
| Ordubad rayonu | 662,0 | 689,3 | 96,0 |
| Sədərək rayonu | 238,2 | 262,4 | 90,8 |
| Şahbuz rayonu | 442,6 | 466,7 | 94,8 |
| Şərur rayonu | 1 015,8 | 1 104,7 | 92,0 |
| Abşeron-Xızı iqtisadi rayonu-cəmi | 96 925,4 | 74 101,0 | 130,3 |
| o cümlədən: | | | |
| Sumqayıt şəhəri | 74 652,8 | 55 216,1 | 134,7 |
| Abşeron rayonu | 21 813,5 | 18 584,4 | 116,9 |
| Xızı rayonu | 459,1 | 300,5 | 152,2 |
| Dağlıq Şirvan iqtisadi rayonu-cəmi | 5 683,3 | 3 950,6 | 143,3 |
| o cümlədən: | | | |
| Ağsu rayonu | 873,3 | 549,8 | 158,2 |
| İsmayılı rayonu | 2 172,8 | 1 583,6 | 136,7 |
| Qobustan rayonu | 778,2 | 465,9 | 166,4 |
| Şamaxı rayonu | 1 859,0 | 1 351,3 | 137,0 |
| Gəncə-Daşkəsən iqtisadi rayonu-cəmi | 9 762,2 | 9 132,2 | 106,5 |
| o cümlədən: | | | |
| Gəncə şəhəri | 5 775,1 | 5 551,1 | 103,6 |
| Naftalan şəhəri | 325,1 | 300,0 | 107,9 |
| Daşkəsən rayonu | 167,5 | 198,3 | 84,1 |
| Goranboy rayonu | 1 882,2 | 1 279,1 | 146,6 |
| Göygöl rayonu | 1 244,7 | 1 014,3 | 122,2 |
| Samux rayonu | 367,6 | 789,4 | 46,4 |
| Qarabağ iqtisadi rayonu- cəmi | 6 236,7 | 4 789,1 | 129,7 |
| o cümlədən: | | | |
| Xankəndi şəhəri | ... | ... | ... |
| Ağcabədi rayonu | 551,4 | 1 056,6 | 52,0 |
| Ağdam rayonu | 400,3 | 703,4 | 56,7 |
| Ağdərə rayonu | ... | ... | ... |
| Bərdə rayonu | 4 230,7 | 1 935,8 | 217,7 |
| Füzuli rayonu | 376,5 | 387,3 | 96,8 |
| Xocalı rayonu | ... | ... | ... |
| Xocavənd rayonu | ... | ... | ... |
| Şuşa rayonu | 150,8 | ... | ... |
| Tərtər rayonu | 527,0 | 706,0 | 74,3 |

| | 2024-cü ilin yanvar-sentyabr ayları | 2023-cü ilin yanvar-sentyabr ayları | 2023-cü ilin müvafiq dövrünə nisbətən müqayisəli qiymətlərlə, faizlə |
|---|---|---|---|
| Qazax-Tovuz iqtisadi rayonu-cəmi | 7 115,2 | 7 398,2 | 95,8 |
| o cümlədən: | | | |
| Ağstafa rayonu | 869,1 | 991,3 | 87,3 |
| Gədəbəy rayonu | 1 332,8 | 749,3 | 177,2 |
| Qazax rayonu | 1 034,8 | 1 797,8 | 57,3 |
| Şəmkir rayonu | 1 464,7 | 1 714,8 | 85,1 |
| Tovuz rayon | 2 413,8 | 2 145,0 | 112,1 |
| Quba-Xaçmaz iqtisadi rayonu-cəmi | 9 136,3 | 7 027,0 | 129,5 |
| o cümlədən: | | | |
| Xaçmaz rayonu | 2 523,2 | 1 869,2 | 134,5 |
| Quba rayonu | 2 500,6 | 2 128,9 | 117,0 |
| Qusar rayonu | 2 286,1 | 1 676,7 | 135,8 |
| Siyəzən rayonu | 1 101,4 | 769,7 | 142,5 |
| Şabran rayonu | 725,0 | 582,5 | 124,0 |
| Lənkəran-Astara iqtisadi rayonu-cəmi | 11 390,7 | 8 804,6 | 128,9 |
| o cümlədən: | | | |
| Astara rayonu | 734,2 | 954,7 | 76,6 |
| Cəlilabad rayonu | 1 828,5 | 957,2 | 190,3 |
| Lerik rayonu | 583,1 | 578,1 | 100,5 |
| Lənkəran rayonu | 4 562,1 | 3 071,0 | 148,0 |
| Masallı rayonu | 3 319,6 | 2 765,8 | 119,5 |
| Yardımlı rayonu | 363,2 | 477,8 | 75,7 |
| Mərkəzi Aran iqtisadi rayonu-cəmi | 9 816,7 | 9 475,6 | 103,2 |
| o cümlədən: | | | |
| Mingəçevir şəhəri | 1 427,9 | 1 220,0 | 116,6 |
| Ağdaş rayonu | 393,6 | 550,3 | 71,2 |
| Göyçay rayonu | 1 775,6 | 1 935,2 | 91,4 |
| Kürdəmir rayonu | 1 819,4 | 2 835,3 | 63,9 |
| Ucar rayonu | 781,9 | 522,2 | 149,1 |
| Yevlax rayonu | 2 640,5 | 1 827,5 | 143,9 |
| Zərdab rayonu | 977,8 | 585,1 | 166,5 |
| Mil-Muğan iqtisadi rayonu-cəmi | 4 798,7 | 3 529,5 | 135,4 |
| o cümlədən: | | | |
| Beyləqan rayonu | 782,3 | 1 152,6 | 67,6 |
| İmişli rayonu | 1 329,7 | 869,7 | 152,3 |
| Saatlı rayonu | 1 234,7 | 678,4 | 181,3 |
| Sabirabad rayonu | 1 452,0 | 828,8 | 174,5 |
| Şəki-Zaqatala iqtisadi rayonu-cəmi | 16 723,5 | 10 880,8 | 153,1 |
| o cümlədən: | | | |
| Balakən rayonu | 2 290,2 | 930,9 | 245,0 |
| Qax rayonu | 1 842,4 | 1 441,2 | 127,3 |
| Qəbələ rayonu | 2 352,0 | 1 442,8 | 162,4 |
| Oğuz rayonu | 1 215,7 | 792,2 | 152,8 |
| Şəki rayonu | 5 432,0 | 3 614,6 | 149,7 |
| Zaqatala rayonu | 3 591,2 | 2 659,1 | 134,5 |

| | ...sonu | | |
|--|---|---|---|
| | 2024-cü ilin yanvar-sentyabr ayları | 2023-cü ilin yanvar-sentyabr ayları | 2023-cü ilin müvafiq dövrünə nisbətən müqayisəli qiymətlərlə, faizlə |
| Şərqi Zəngəzur iqtisadi rayonu-cəmi | 165,6 | 215,3 | 76,6 |
| o cümlədən: | | | |
| Cəbrayıl rayonu | 149,6 | 215,3 | 69,2 |
| Kəlbəcər rayonu | ... | ... | ... |
| Qubadlı rayonu | ... | ... | ... |
| Laçın rayonu | ... | ... | ... |
| Zəngilan rayonu | 16,0 | ... | ... |
| Şirvan-Salyan iqtisadi rayonu-cəmi | 4 630,9 | 4 370,8 | 105,5 |
| o cümlədən: | | | |
| Şirvan şəhəri | 612,9 | 1 003,6 | 60,8 |
| Biləsuvar rayonu | 1 216,3 | 843,9 | 143,6 |
| Hacıqabul rayonu | 1 158,4 | 756,8 | 152,5 |
| Neftçala rayonu | 801,0 | 1 046,7 | 76,2 |
| Salyan rayonu | 842,3 | 719,8 | 116,6 |

2024-cü ilin yanvar-sentyabr aylarında iqtisadi rayonlar və inzibati ərazi vahidləri üzrə pərakəndə ticarət dövriyyəsi

| | pərakəndə ticarət dövriyyəsi, min manat | 2023-cü ilin yanvar- sentyabr aylarına nisbətən, faizlə |
|---|---|---|
| Azərbaycan Respublikası – cəmi o cümlədən: | 42 700 431,7 | 103,6 |
| Bakı şəhəri – cəmi | 24 949 079 ,0 | 104,9 |
| Naxçıvan Muxtar Respublikası – cəmi | 908 041,0 | 101,1 |
| Abşeron-Xızı iqtisadi rayonu - cəmi o cümlədən: | 2 440 717,5 | 102,5 |
| Sumqayıt şəhəri | 1 312 377,7 | 102,3 |
| Abşeron rayonu | 1 105 646,8 | 102,9 |
| Xızı rayonu | 22 693,0 | 96,9 |
| Dağlıq Şirvan iqtisadi rayonu-cəmi o cümlədən: | 711 232,2 | 101,1 |
| Ağsu rayonu | 159 237,9 | 100,1 |
| İsmayilli rayonu | 214 541,0 | 103,3 |
| Qobustan rayonu | 72 618,5 | 101,5 |
| Şamaxı rayonu | 264 834,8 | 99,9 |
| Gəncə-Daşkəsən iqtisadi rayonu-cəmi o cümlədən: | 1 786 112,2 | 101,0 |
| Gəncə şəhəri | 1 164 368,2 | 101,3 |
| Naftalan şəhəri | 25 999,5 | 100,3 |
| Daşkəsən rayonu | 64 133,6 | 96,7 |
| Goranboy rayonu | 263 148,1 | 100,3 |
| Göygöl rayonu | 176 788,1 | 104,3 |
| Samux rayonu | 91 674,7 | 96,6 |
| Qarabağ iqtisadi rayonu-cəmi o cümlədən: | 1 145 606,9 | 107,2 |
| Xankəndi şəhəri | 5 894,3 | x |
| Ağcabədi rayonu | 301 382,0 | 100,1 |
| Ağdam rayonu | 82 700,0 | 133,7 |
| Ağdərə rayonu | 651,2 | x |
| Bərdə rayonu | 514 822,0 | 106,9 |
| Füzuli rayonu | 68 679,6 | 100,1 |
| Xocalı rayonu | 222,5 | x |
| Xocavənd rayonu | 5 083,4 | 222,5 |
| Şuşa rayonu | 9 729,2 | 227,2 |
| Tərtər rayonu | 156 442,7 | 105,2 |
| Qazax-Tovuz iqtisadi rayonu-cəmi o cümlədən: | 1 632 035,5 | 101,4 |
| Ağstafa rayonu | 173 844,5 | 100,2 |
| Gədəbəy rayonu | 206 196,1 | 98,7 |
| Qazax rayonu | 224 587,0 | 103,4 |
| Şəmkir rayonu | 523 835,6 | 102,1 |
| Tovuz rayonu | 503 572,3 | 101,4 |
| Quba-Xaçmaz iqtisadi rayonu-cəmi o cümlədən: | 1 371 582,8 | 100,2 |
| Xaçmaz rayonu | 519 551,1 | 100,1 |
| Quba rayonu | 465 835,9 | 100,1 |
| Qusar rayonu | 208 643,3 | 100,1 |
| Siyəzən rayonu | 85 092,7 | 100,3 |
| Şabran rayonu | 92 459,8 | 100,4 |

| | pərakəndə ticarət dövriyyəsi, min manat | 2023-cü ilin yanvar- sentyabr aylarına nisbətən, faizlə |
|---|--|--|
| Lənkəran-Astara iqtisadi rayonu - cəmi | 1 821 908,1 | 101,3 |
| o cümlədən: | | |
| Astara rayonu | 182 798,7 | 101,6 |
| Cəlilabad rayonu | 496 769,6 | 100,1 |
| Lerik rayonu | 94 095,3 | 97,7 |
| Lənkəran rayonu | 582 433,1 | 104,1 |
| Masallı rayonu | 401 678,4 | 101,3 |
| Yardımlı rayonu | 64 133,0 | 91,8 |
| Mərkəzi Aran iqtisadi rayonu - cəmi | 1 995 218,0 | 100,2 |
| o cümlədən: | | |
| Mingəçevir şəhəri | 402 373,6 | 100,7 |
| Ağdaş rayonu | 264 652,3 | 98,3 |
| Göyçay rayonu | 343 183,4 | 100,3 |
| Kürdəmir rayonu | 308 006,3 | 96,4 |
| Ucar rayonu | 199 927,8 | 108,9 |
| Yevlax rayonu | 404 774,5 | 100,0 |
| Zərdab rayonu | 72 300,1 | 99,3 |
| Mil-Muğan iqtisadi rayonu - cəmi | 1 059 787,7 | 102,6 |
| o cümlədən: | | |
| Beyləqan rayonu | 203 518,8 | 112,9 |
| İmişli rayonu | 274 579,3 | 100,2 |
| Saatlı rayonu | 242 818,3 | 100,6 |
| Sabirabad rayonu | 338 871,3 | 100,3 |
| Şəki-Zaqatala iqtisadi rayonu - cəmi | 1 333 824,3 | 100,6 |
| o cümlədən: | | |
| Balakən rayonu | 228 155,2 | 100,1 |
| Qax rayonu | 125 115,3 | 99,4 |
| Qəbələ rayonu | 215 667,3 | 101,0 |
| Oğuz rayonu | 85 807,6 | 99,7 |
| Şəki rayonu | 453 800,1 | 101,5 |
| Zaqatala rayonu | 225 278,8 | 100,0 |
| Şərqi Zəngəzur iqtisadi rayonu - cəmi | 181 472,3 | 104,4 |
| o cümlədən: | | |
| Cəbrayıl rayonu | 16 073,0 | 139,9 |
| Kəlbəcər rayonu | 3 223,4 | 162,7 |
| Qubadlı rayonu | 139 942,2 | 100,8 |
| Laçın rayonu | 8 661,9 | 97,5 |
| Zəngilan rayonu | 13 571,8 | 107,5 |
| Şirvan-Salyan iqtisadi rayonu - cəmi | 1 363 814,2 | 100,3 |
| o cümlədən: | | |
| Şirvan şəhəri | 304 545,0 | 101,2 |
| Biləsuvar rayonu | 282 320,0 | 100,5 |
| Hacıqabul rayonu | 242 943,0 | 97,5 |
| Neftçala rayonu | 239 222,4 | 100,1 |
| Salyan rayonu | 294 783,8 | 101,7 |

2024-cü ilin yanvar-sentyabr aylarında iqtisadi rayonlar və inzibati ərazi vahidləri üzrə əhaliyə göstərilən ödənişli xidmətlərin dəyəri

| | 2024-cü ilin yanvar-sentyabr ayları, min manat | 2023-cü ilin müvafiq dövrünə nisbətən, müqayisəli qiymətlərlə, faizlə | Əhalinin hər nəfərinə düşən ödənişli xidmətlərin dəyəri, manat |
|---|---|--|---|
| Azərbaycan Respublikası – cəmi | 9 068 792,8 | 108,3 | 889,3 |
| o cümlədən: | | | |
| Bakı şəhəri – cəmi | 5 585 817,2 | 109,0 | 2 379,6 |
| Naxçıvan Muxtar Respublikası – cəmi | 137 519,7 | 100,4 | 292,9 |
| o cümlədən: | | | |
| Naxçıvan şəhəri | 43 992,6 | 100,3 | 451,3 |
| Babək rayonu | 21 301,8 | 100,3 | 273,4 |
| Culfa rayonu | 11 290,4 | 100,5 | 235,0 |
| Kəngərli rayonu | 7 714,9 | 100,5 | 229,5 |
| Ordubad rayonu | 12 115,5 | 100,5 | 238,8 |
| Sədarək rayonu | 3 169,7 | 100,6 | 137,2 |
| Şahbuz rayonu | 6 607,8 | 100,5 | 260,8 |
| Şərur rayonu | 31 327,0 | 100,3 | 276,6 |
| Abşeron-Xızı iqtisadi rayonu - cəmi | 446 293,7 | 107,9 | 508,7 |
| o cümlədən: | | | |
| Sumqayıt şəhəri | 317 503,3 | 108,3 | 743,1 |
| Abşeron rayonu | 121 907,1 | 107,2 | 281,4 |
| Xızı rayonu | 6 883,3 | 103,9 | 411,5 |
| Dağlıq Şirvan iqtisadi rayonu -cəmi | 136 707,7 | 107,7 | 425,6 |
| o cümlədən: | | | |
| Ağsu rayonu | 28 724,7 | 108,3 | 355,8 |
| İsmayilli rayonu | 31 095,0 | 107,2 | 356,4 |
| Qobustan rayonu | 11 294,0 | 104,6 | 239,4 |
| Şamaxı rayonu | 65 594,0 | 108,3 | 618,6 |
| Gəncə-Daşkəsən iqtisadi rayonu -cəmi | 554 826,3 | 107,2 | 927,2 |
| o cümlədən: | | | |
| Gəncə şəhəri | 430 284,9 | 107,3 | 1 300,6 |
| Naftalan şəhəri | 25 511,0 | 101,6 | 2 953,7 |
| Daşkəsən rayonu | 5 407,3 | 106,1 | 162,3 |
| Goranboy rayonu | 40 035,5 | 108,6 | 392,4 |
| Göygöl rayonu | 23 989,8 | 108,2 | 369,7 |
| Samux rayonu | 29 597,8 | 108,0 | 504,4 |
| Qarabağ iqtisadi rayonu – cəmi | 224 857,8 | 112,8 | 301,9 |
| o cümlədən: | | | |
| Xankəndi şəhəri | ... | ... | ... |
| Ağcabədi rayonu | 58 025,1 | 106,3 | 425,5 |
| Ağdam rayonu | 5 654,2 | 105,6 | 32,3 |
| Ağdərə rayonu | ... | ... | ... |
| Bərdə rayonu | 105 103,4 | 105,5 | 668,5 |
| Füzuli rayonu | 13 474,7 | 105,9 | 102,8 |
| Xocalı rayonu | ... | ... | ... |
| Xocavənd rayonu | ... | ... | ... |
| Şuşa rayonu | 17 660,9 | 594,1 | 703,0 |
| Tərtər rayonu | 24 939,5 | 103,9 | 329,2 |
| Qazax-Tovuz iqtisadi rayonu - cəmi | 299 825,4 | 105,7 | 441,7 |
| o cümlədən: | | | |
| Ağstafa rayonu | 43 521,1 | 108,0 | 503,3 |
| Gədəbəy rayonu | 31 830,0 | 101,3 | 314,8 |
| Qazax rayonu | 33 100,0 | 102,4 | 343,7 |
| Şəmkir rayonu | 98 350,2 | 104,8 | 451,7 |
| Tovuz rayonu | 93 024,1 | 108,3 | 524,8 |

| | 2024-cü ilin yanvar-sentyabr ayları, min manat | 2023-cü ilin müvafiq dövrünə nisbətən, müqayisəli qiymətlərlə, faizlə | Əhalinin hər nəfərinə düşən ödənişli xidmətlərin dəyəri, manat |
|---|---|--|--|
| Quba-Xaçmaz iqtisadi rayonu - cəmi | 289 512,0 | 111,5 | 527,9 |
| o cümlədən: | | | |
| Xaçmaz rayonu | 118 057,1 | 108,3 | 675,6 |
| Quba rayonu | 77 692,9 | 109,5 | 455,2 |
| Qusar rayonu | 62 743,0 | 125,9 | 611,9 |
| Siyəzən rayonu | 15 882,0 | 102,2 | 378,8 |
| Şabran rayonu | 15 137,0 | 106,6 | 258,6 |
| Lənkəran-Astara iqtisadi rayonu - cəmi | 336 650,9 | 107,4 | 358,1 |
| o cümlədən: | | | |
| Astara rayonu | 28 850,0 | 106,2 | 257,1 |
| Cəlilabad rayonu | 78 479,9 | 105,2 | 360,1 |
| Lerik rayonu | 15 862,6 | 104,8 | 183,7 |
| Lənkəran rayonu | 104 668,2 | 108,9 | 459,6 |
| Masallı rayonu | 85 578,2 | 108,4 | 376,9 |
| Yardımlı rayonu | 23 212,0 | 108,3 | 337,7 |
| Mərkəzi Aran iqtisadi rayonu- cəmi | 373 932,9 | 106,3 | 518,0 |
| o cümlədən: | | | |
| Mingəçevir şəhəri | 67 210,0 | 108,3 | 652,8 |
| Ağdaş rayonu | 34 329,8 | 107,9 | 320,1 |
| Göyçay rayonu | 74 485,6 | 108,4 | 627,3 |
| Kürdəmir rayonu | 81 117,0 | 104,8 | 683,4 |
| Ucar rayonu | 33 397,5 | 104,8 | 392,0 |
| Yevlax rayonu | 69 139,0 | 103,6 | 533,8 |
| Zərdab rayonu | 14 254,0 | 108,0 | 239,4 |
| Mil-Muğan iqtisadi rayonu - cəmi | 139 724,2 | 103,6 | 265,9 |
| o cümlədən: | | | |
| Beyləqan rayonu | 26 440,1 | 104,8 | 259,7 |
| İmişli rayonu | 39 495,7 | 104,8 | 299,4 |
| Saatlı rayonu | 29 668,0 | 101,6 | 267,8 |
| Sabirabad rayonu | 44 120,4 | 103,1 | 243,8 |
| Şəki-Zaqatala iqtisadi rayonu - cəmi | 311 738,4 | 107,5 | 496,8 |
| o cümlədən: | | | |
| Balakən rayonu | 47 713,9 | 107,5 | 473,3 |
| Qax rayonu | 28 194,6 | 108,4 | 483,9 |
| Qəbələ rayonu | 53 330,0 | 106,3 | 488,6 |
| Oğuz rayonu | 14 031,4 | 104,6 | 314,9 |
| Şəki rayonu | 122 900,0 | 108,3 | 666,4 |
| Zaqatala rayonu | 45 568,5 | 106,9 | 349,8 |
| Şərqi Zəngəzur iqtisadi rayonu - cəmi | 1 910,2 | x | x |
| o cümlədən: | | | |
| Cəbrayıl rayonu | ... | ... | ... |
| Kəlbəcər rayonu | ... | ... | ... |
| Qubadlı rayonu | ... | ... | ... |
| Laçın rayonu | 1 910,2 | x | x |
| Zəngilan rayonu | ... | ... | ... |
| Şirvan-Salyan iqtisadi rayonu - cəmi | 229 476,4 | 105,8 | 462,9 |
| o cümlədən: | | | |
| Şirvan şəhəri | 52 598,9 | 108,2 | 614,2 |
| Biləsuvar rayonu | 51 342,5 | 105,0 | 480,5 |
| Hacıqabul rayonu | 32 254,4 | 107,9 | 424,1 |
| Neftçala rayonu | 27 817,3 | 103,8 | 318,3 |
| Salyan rayonu | 65 463,3 | 104,6 | 468,2 |

2024-cü ilin yanvar-sentyabr aylarında iqtisadi rayonlar və inzibati ərazi vahidləri üzrə iaşə dövriyyəsinin dəyəri

| | 2024-cü ilin yanvar-sentyabr ayları, min manat | 2023-cü ilin yanvar-sentyabr ayları, min manat | 2023-cü ilin yanvar- sentyabr aylarına nisbətən, müqayisəli qiymətlərlə, faizlə |
|--------------------------------|--|--|--|
| Azərbaycan | | | |
| Respublikası – cəmi | 1 668 291,1 | 1 484 282,8 | 110,0 |
| o cümlədən: | | | |
| Bakı şəhəri - cəmi | 1 146 300,6 | 1 018 329,1 | 110,1 |
| Naxçıvan Muxtar | | | |
| Respublikası - cəmi | 37 155,9 | 36 070,4 | 100,8 |
| o cümlədən: | | | |
| Naxçıvan şəhəri | 12 733,3 | 12 372,1 | 100,7 |
| Babək rayonu | 4 536,7 | 4 400,6 | 100,9 |
| Culfa rayonu | 3 087,7 | 2 993,8 | 100,9 |
| Kəngərli rayonu | 1 824,4 | 1 767,4 | 101,0 |
| Ordubad rayonu | 4 789,4 | 4 653,1 | 100,7 |
| Sədərək rayonu | 969,7 | 937,9 | 101,2 |
| Şahbuz rayonu | 1 638,6 | 1 587,1 | 101,0 |
| Şərur rayonu | 7 576,1 | 7 358,4 | 100,7 |
| Abşeron-Xızı iqtisadi | | | |
| rayonu - cəmi | 61 867,1 | 55 012,8 | 110,0 |
| o cümlədən: | | | |
| Sumqayıt şəhəri | 44 296,0 | 39 402,1 | 110,0 |
| Abşeron rayonu | 14 552,2 | 12 789,1 | 111,3 |
| Xızı rayonu | 3 018,9 | 2 821,6 | 104,7 |
| Dağlıq Şirvan iqtisadi | | | |
| rayonu - cəmi | 23 891,7 | 21 396,0 | 109,3 |
| o cümlədən: | | | |
| Ağsu rayonu | 3 990,1 | 3 550,0 | 110,0 |
| İsmayıllı rayonu | 6 155,0 | 5 490,0 | 109,7 |
| Qobustan rayonu | 2 300,0 | 2 174,0 | 103,5 |
| Şamaxı rayonu | 11 446,6 | 10 182,0 | 110,0 |
| Gəncə-Daşkəsən iqtisadi | | | |
| rayonu - cəmi | 55 672,1 | 50 147,5 | 108,6 |
| o cümlədən: | | | |
| Gəncə şəhəri | 35 381,0 | 31 760,9 | 109,0 |
| Naftalan şəhəri | 7 127,9 | 6 703,4 | 104,0 |
| Daşkəsən rayonu | 489,7 | 448,6 | 106,8 |
| Goranboy rayonu | 4 685,5 | 4 127,9 | 111,1 |
| Göygöl rayonu | 4 741,2 | 4 215,7 | 110,0 |
| Samux rayonu | 3 246,8 | 2 891,0 | 109,9 |
| Qarabağ iqtisadi | | | |
| rayonu - cəmi | 40 101,8 | 34 448,3 | 113,9 |
| o cümlədən: | | | |
| Xankəndi şəhəri | ... | ... | ... |
| Ağcabədi rayonu | 14 080,4 | 12 298,0 | 112,0 |
| Ağdam rayonu | 42,2 | 40,3 | 102,5 |
| Ağdərə rayonu | ... | ... | ... |
| Bərdə rayonu | 18 160,0 | 16 509,0 | 107,6 |
| Füzuli rayonu | 32,4 | 29,1 | 108,9 |
| Xocalı rayonu | ... | ... | ... |
| Xocavənd rayonu | ... | ... | ... |
| Şuşa rayonu | 4 257,0 | 2 251,3 | 185,0 |
| Tərtər rayonu | 3 529,8 | 3 320,6 | 104,0 |

| | 2024-cü ilin yanvar-sentyabr ayları, min manat | 2023-cü ilin yanvar-sentyabr ayları, min manat | 2023-cü ilin yanvar- sentyabr aylarına nisbətən, müqayisəli qiymətlərlə, faizlə |
|---|--|--|--|
| Qazax-Tovuz iqtisadi rayonu - cəmi | 29 201,4 | 26 538,4 | 107,7 |
| o cümlədən: | | | |
| Ağstafa rayonu | 3 223,7 | 2 893,9 | 109,0 |
| Gədəbəy rayonu | 5 965,0 | 5 763,5 | 101,3 |
| Qazax rayonu | 3 420,0 | 3 100,0 | 107,9 |
| Şəmkir rayonu | 6 575,0 | 5 870,0 | 109,6 |
| Tovuz rayonu | 10 017,7 | 8 911,0 | 110,0 |
| Quba-Xaçmaz iqtisadi rayonu - cəmi | 51 728,9 | 44 167,0 | 114,6 |
| o cümlədən: | | | |
| Xaçmaz rayonu | 18 315,7 | 16 292,2 | 110,0 |
| Quba rayonu | 15 347,2 | 13 322,2 | 112,7 |
| Qusar rayonu | 10 666,0 | 7 865,0 | 132,7 |
| Siyəzən rayonu | 1 530,0 | 1 445,0 | 103,6 |
| Şabran rayonu | 5 870,0 | 5 242,6 | 109,6 |
| Lənkəran-Astara iqtisadi rayonu-cəmi | 53 152,2 | 47 816,9 | 108,8 |
| o cümlədən: | | | |
| Astara rayonu | 6 050,0 | 5 500,0 | 107,6 |
| Cəlilabad rayonu | 9 010,3 | 8 316,0 | 106,0 |
| Lerik rayonu | 2 037,0 | 1 852,1 | 107,6 |
| Lənkəran rayonu | 21 792,1 | 19 455,2 | 109,6 |
| Masallı rayonu | 10 730,8 | 9 551,6 | 109,9 |
| Yardımlı rayonu | 3 532,0 | 3 142,0 | 110,0 |
| Mərkəzi Aran iqtisadi rayonu- cəmi | 60 580,9 | 54 480,9 | 108,8 |
| o cümlədən: | | | |
| Mingəçevir şəhəri | 8 809,3 | 7 834,1 | 110,0 |
| Ağdaş rayonu | 4 058,2 | 3 616,6 | 109,8 |
| Göyçay rayonu | 15 314,6 | 13 585,4 | 110,3 |
| Kürdəmir rayonu | 10 829,9 | 9 845,4 | 107,6 |
| Ucar rayonu | 6 237,0 | 5 544,5 | 110,1 |
| Yevlax rayonu | 13 507,9 | 12 424,9 | 106,4 |
| Zərdab rayonu | 1 824,0 | 1 630,0 | 109,5 |
| Mil-Muğan iqtisadi rayonu - cəmi | 19 227,3 | 18 046,9 | 104,2 |
| o cümlədən: | | | |
| Beyləqan rayonu | 3 446,3 | 3 133,0 | 107,6 |
| İmişli rayonu | 5 299,4 | 4 817,6 | 107,6 |
| Saatlı rayonu | 5 063,0 | 4 892,0 | 101,3 |
| Sabirabad rayonu | 5 418,6 | 5 204,3 | 101,9 |
| Şəki-Zaqatala iqtisadi rayonu - cəmi | 50 141,0 | 44 798,5 | 109,5 |
| o cümlədən: | | | |
| Balakən rayonu | 6 415,3 | 5 356,7 | 117,2 |
| Qax rayonu | 5 651,1 | 4 990,0 | 110,8 |
| Qəbələ rayonu | 22 751,0 | 20 683,0 | 107,6 |
| Oğuz rayonu | 2 980,0 | 2 782,8 | 104,8 |
| Şəki rayonu | 7 210,0 | 6 415,4 | 110,0 |
| Zaqatala rayonu | 5 133,6 | 4 570,6 | 109,9 |

| | 2024-cü ilin yanvar-sentyabr ayları, min manat | 2023-cü ilin yanvar-sentyabr ayları, min manat | 2023-cü ilin yanvar- sentyabr aylarına nisbətən, müqayisəli qiymətlərlə, faizlə |
|--|--|--|--|
| Şərqi Zəngəzur iqtisadi rayonu - cəmi | 2 994,2 | - | x |
| o cümlədən: | | | |
| Cəbrayıl rayonu | ... | ... | ... |
| Kəlbəcər rayonu | ... | ... | ... |
| Qubadlı rayonu | ... | ... | ... |
| Laçın rayonu | 2 994,2 | - | x |
| Zəngilan rayonu | ... | ... | ... |
| Şirvan-Salyan iqtisadi rayonu - cəmi | 36 276,0 | 33 030,1 | 107,5 |
| o cümlədən: | | | |
| Şirvan şəhəri | 11 808,4 | 10 558,6 | 109,4 |
| Biləsuvar rayonu | 9 249,1 | 8 408,3 | 107,6 |
| Hacıqabul rayonu | 4 464,0 | 3 985,0 | 109,6 |
| Neftçala rayonu | 4 647,7 | 4 225,2 | 107,6 |
| Salyan rayonu | 6 106,8 | 5 853,0 | 102,1 |

2024-cü il oktyabr ayının I-i vəziyyətinə iqtisadi rayonlar və inzibati ərazi vahidləri üzrə muzdlı çalışan işçilərin və Dövlət Məşğulluq Agentliyinin yerli qurumlarında qeydiyyatda alınmış işsiz şəxslərin sayı, yanvar-sentyabr ayları üzrə orta aylıq nominal əməkhaqqı

| | Muzdlı çalışan işçilərin sayı, min nəfər | Orta aylıq nominal əməkhaqqı, manat | Qeydiyyatda alınmış işsiz şəxslərin sayı, nəfər | onlardan işsizlikdən sığorta ödənişi alanlar, nəfər |
|--|--|-------------------------------------|---|---|
| Azərbaycan Respublikası – cəmi | 1 768,3 | 993,0 | 216 377 | 2 458 |
| o cümlədən: | | | | |
| Bakı şəhəri – cəmi | 972,7 | 1 252,7 | 36 341 | 1 325 |
| Naxçıvan Muxtar Respublikası – cəmi | 59,9 | 772,5 | 7 747 | 92 |
| o cümlədən: | | | | |
| Naxçıvan şəhəri | 32,0 | 849,7 | 1 364 | 73 |
| Babək rayonu | 6,4 | 694,7 | 1 243 | 4 |
| Culfa rayonu | 4,2 | 658,2 | 922 | 10 |
| Kəngərli rayonu | 2,5 | 761,6 | 965 | - |
| Ordubad rayonu | 3,5 | 702,0 | 838 | 2 |
| Sədərək rayonu | 1,1 | 671,6 | 319 | - |
| Şahbuz rayonu | 2,7 | 724,4 | 518 | - |
| Şərur rayonu | 7,5 | 655,8 | 1 578 | 3 |
| Abşeron-Xızı iqtisadi rayonu - cəmi | 110,3 | 796,5 | 10 555 | 361 |
| o cümlədən: | | | | |
| Sumqayıt şəhəri | 60,4 | 850,7 | 5 209 | 149 |
| Abşeron rayonu | 47,3 | 738,8 | 4 880 | 210 |
| Xızı rayonu | 2,6 | 572,2 | 466 | 2 |
| Dağlıq Şirvan iqtisadi rayonu - cəmi | 28,4 | 632,1 | 8 270 | 28 |
| o cümlədən: | | | | |
| Ağsu rayonu | 6,6 | 624,0 | 2 093 | 1 |
| İsmayıllı rayonu | 9,5 | 597,3 | 2 554 | 7 |
| Qobustan rayonu | 3,2 | 658,1 | 1 182 | 8 |
| Şamaxı rayonu | 9,1 | 663,6 | 2 441 | 12 |
| Gəncə-Daşkəsən iqtisadi rayonu - cəmi | 79,1 | 708,2 | 10 230 | 121 |
| o cümlədən: | | | | |
| Gəncə şəhəri | 44,9 | 711,3 | 2 969 | 59 |
| Naftalan şəhəri | 3,3 | 617,3 | 238 | 1 |
| Daşkəsən rayonu | 4,8 | 1 032,8 | 1 183 | 18 |
| Goranboy rayonu | 12,5 | 658,2 | 2 556 | 14 |
| Göygöl rayonu | 8,0 | 669,5 | 1 846 | 25 |
| Samux rayonu | 5,6 | 627,1 | 1 438 | 4 |
| Qarabağ iqtisadi rayonu - cəmi | 65,7 | 628,4 | 21 694 | 95 |
| o cümlədən: | | | | |
| Xankəndi şəhəri | 0,2 | 1 771,4 | ... | ... |
| Ağcabədi rayonu | 13,6 | 589,8 | 2 066 | 10 |
| Ağdam rayonu | 12,8 | 640,6 | 6 512 | 9 |
| Ağdərə rayonu | 0,1 | 926,2 | - | - |
| Bərdə rayonu | 16,8 | 617,0 | 5 740 | 47 |
| Füzuli rayonu | 9,4 | 605,3 | 3 060 | 8 |
| Xocalı rayonu | 1,2 | 760,5 | 497 | - |
| Xocavənd rayonu | 1,4 | 692,0 | 272 | - |
| Şuşa rayonu | 2,6 | 891,0 | 841 | - |
| Tərtər rayonu | 7,6 | 596,1 | 2 706 | 21 |

| | Muzdlu çalışan işçilərin sayı, min nəfər | Orta aylıq nominal əməkhaqqı, manat | Qeydiyyatda alınmış işsiz şəxslərin sayı, nəfər | ...ardı... onlardan işsizlikdən sığorta ödənişi alanlar, nəfər |
|---|---|--|--|---|
| Qazax-Tovuz iqtisadi rayonu - cəmi | 58,8 | 672,4 | 17 597 | 93 |
| o cümlədən: | | | | |
| Ağstafa rayonu | 8,1 | 581,5 | 1 934 | 20 |
| Gədəbəy rayonu | 8,0 | 835,1 | 3 492 | 10 |
| Qazax rayonu | 11,2 | 714,8 | 2 498 | 27 |
| Şəmkir rayonu | 16,2 | 665,1 | 5 957 | 15 |
| Tovuz rayonu | 15,3 | 614,9 | 3 716 | 21 |
| Quba-Xaçmaz iqtisadi rayonu - cəmi | 56,7 | 664,2 | 14 721 | 51 |
| o cümlədən: | | | | |
| Xaçmaz rayonu | 16,5 | 645,0 | 4 266 | 16 |
| Quba rayonu | 14,7 | 685,1 | 5 230 | 10 |
| Qusar rayonu | 12,2 | 637,9 | 1 937 | 15 |
| Siyəzən rayonu | 6,6 | 734,3 | 1 626 | 3 |
| Şabran rayonu | 6,7 | 643,5 | 1 662 | 7 |
| Lənkəran-Astara iqtisadi rayonu - cəmi | 67,8 | 622,4 | 17 073 | 40 |
| o cümlədən: | | | | |
| Astara rayonu | 8,1 | 624,8 | 2 583 | 1 |
| Cəlilabad rayonu | 12,5 | 659,1 | 3 783 | 8 |
| Lerik rayonu | 5,2 | 613,5 | 2 149 | 8 |
| Lənkəran rayonu | 21,8 | 627,1 | 5 124 | 17 |
| Masallı rayonu | 15,7 | 592,4 | 2 704 | 6 |
| Yardımlı rayonu | 4,5 | 605,0 | 730 | - |
| Mərkəzi Aran iqtisadi rayonu- cəmi | 73,5 | 605,3 | 21 066 | 94 |
| o cümlədən: | | | | |
| Mingəçevir şəhəri | 16,6 | 630,7 | 2 618 | 22 |
| Ağdaş rayonu | 10,4 | 569,9 | 2 701 | 8 |
| Göyçay rayonu | 11,5 | 595,3 | 4 870 | 14 |
| Kürdəmir rayonu | 9,4 | 591,0 | 3 126 | 5 |
| Ucar rayonu | 7,5 | 629,4 | 2 163 | 11 |
| Yevlax rayonu | 12,4 | 610,9 | 3 418 | 28 |
| Zərdab rayonu | 5,7 | 596,6 | 2 170 | 6 |
| Mil-Muğan iqtisadi rayonu - cəmi | 44,1 | 623,2 | 8 347 | 24 |
| o cümlədən: | | | | |
| Beyləqan rayonu | 10,1 | 604,1 | 1 288 | 3 |
| İmişli rayonu | 11,1 | 655,9 | 2 619 | 13 |
| Saatlı rayonu | 8,6 | 634,9 | 1 911 | 1 |
| Sabirabad rayonu | 14,3 | 603,9 | 2 529 | 7 |

| | Muzdla çalşan iştılärin sayı, min nәfär | Orta aylıq nominal әмәkhaqqı, manat | Qeydiyyatata alınmış işsiz şәxslärin sayı, nәfär | ...sonu onlardan iştizlikdән sıgorta ödәnişi alanlar, nәfär |
|--|--|--|---|--|
| Şәki-Zaqatala iqtisadi rayonu - cәmi | 73,4 | 614,0 | 20 063 | 39 |
| o cümlәdән: | | | | |
| Balakән rayonu | 9,2 | 563,6 | 2 716 | 2 |
| Qax rayonu | 9,8 | 532,3 | 2 279 | - |
| Qәbәlә rayonu | 13,4 | 678,5 | 3 159 | 17 |
| Oğuz rayonu | 5,1 | 607,7 | 1 940 | 1 |
| Şәki rayonu | 20,2 | 642,4 | 5 262 | 18 |
| Zaqatala rayonu | 15,7 | 601,1 | 4 707 | 1 |
| Şärqi Zәngәzur iqtisadi rayonu - cәmi | 22,1 | 694,1 | 9 258 | 20 |
| o cümlәdән: | | | | |
| Cәbrayıl rayonu | 3,2 | 717,1 | 1 631 | - |
| Kәlbәcәр rayonu | 6,5 | 628,1 | 3 223 | 20 |
| Qubadlı rayonu | 2,5 | 809,5 | 813 | - |
| Laçın rayonu | 7,8 | 650,2 | 2 513 | - |
| Zәngilan rayonu | 2,1 | 883,5 | 1 078 | - |
| Şirvan-Salyan iqtisadi rayonu - cәmi | 55,8 | 712,8 | 13 415 | 75 |
| o cümlәdән: | | | | |
| Şirvan şәhəri | 15,5 | 845,9 | 3 394 | 32 |
| Bilәsuvar rayonu | 9,4 | 657,0 | 2 308 | 4 |
| Hacıqabul rayonu | 8,3 | 692,2 | 1 796 | 11 |
| Neftçala rayonu | 8,1 | 626,7 | 2 813 | 7 |
| Salyan rayonu | 14,5 | 661,8 | 3 104 | 21 |

**İqtisadi rayonlar və inzibati ərazi vahidləri
üzrə yeni açılmış iş yerlərinin sayı**

| | 2019 | 2020 | 2021 | 2022 | 2023 | 2024-cü ilin 9 ayı | 2024-cü ilin III rübü |
|--|---------------|---------------|--------------|--------------|--------------|-----------------------|--------------------------|
| Azərbaycan Respublikası – cəmi | 192017 | 128979 | 68991 | 71280 | 82318 | 69587 | 24178 |
| o cümlədən: | | | | | | | |
| Bakı şəhəri – cəmi | 106557 | 89404 | 53170 | 57136 | 65563 | 53882 | 17824 |
| o cümlədən: | | | | | | | |
| Binəqədi rayonu | 5986 | 8371 | 6538 | 6111 | 6957 | 6403 | 1828 |
| Xətai rayonu | 6755 | 7379 | 6159 | 6290 | 6654 | 6659 | 2041 |
| Xəzər rayonu | 1808 | 1138 | 990 | 1200 | 1631 | 1263 | 667 |
| Qaradağ rayonu | 1665 | 1052 | 649 | 900 | 858 | 1001 | 291 |
| Nərimanov rayonu | 10344 | 11203 | 11433 | 12482 | 11823 | 11392 | 4185 |
| Nəsimi rayonu | 9908 | 12784 | 10404 | 7578 | 12851 | 7800 | 2433 |
| Nizami rayonu | 2694 | 3909 | 2443 | 4568 | 5621 | 3174 | 1094 |
| Pirallahı rayonu | 105 | 1 | 12 | 28 | 7 | 8 | 2 |
| Sabunçu rayonu | 4380 | 1417 | 1638 | 2358 | 2409 | 3013 | 957 |
| Səbail rayonu | 6555 | 4477 | 6328 | 8303 | 6903 | 5757 | 1962 |
| Suraxanı rayonu | 2795 | 2246 | 2073 | 1344 | 1973 | 1515 | 541 |
| Yasamal rayonu | 53562 | 35427 | 4503 | 5974 | 7876 | 5897 | 1823 |
| Naxçıvan Muxtar Respublikası - cəmi | 3220 | 955 | 427 | 407 | 1094 | 1621 | 874 |
| o cümlədən: | | | | | | | |
| Naxçıvan şəhəri | 1333 | 731 | 369 | 398 | 907 | 1331 | 671 |
| Babək rayonu | 373 | 63 | 30 | 1 | 71 | 74 | 39 |
| Culfa rayonu | 247 | 28 | - | - | 2 | 34 | 34 |
| Kəngərli rayonu | 163 | 15 | 4 | 1 | 28 | 12 | 2 |
| Ordubad rayonu | 301 | 25 | 9 | 1 | 10 | 31 | 31 |
| Sədərək rayonu | 92 | 6 | 1 | - | - | 20 | 10 |
| Şahbuz rayonu | 141 | 36 | - | - | 10 | 19 | 18 |
| Şərur rayonu | 570 | 51 | 14 | 6 | 66 | 100 | 69 |
| Abşeron-Xızı iqtisadi rayonu - cəmi | 6945 | 3139 | 3220 | 2388 | 2914 | 2959 | 817 |
| o cümlədən: | | | | | | | |
| Sumqayıt şəhəri | 2984 | 1109 | 1278 | 1303 | 1380 | 1341 | 367 |
| Abşeron rayonu | 3598 | 1909 | 1928 | 1071 | 1521 | 1601 | 438 |
| Xızı rayonu | 363 | 121 | 14 | 14 | 13 | 17 | 12 |
| Dağlıq Şirvan iqtisadi rayonu - cəmi | 4675 | 2541 | 577 | 547 | 427 | 185 | 40 |
| o cümlədən: | | | | | | | |
| Ağsu rayonu | 422 | 38 | 141 | 139 | 100 | 17 | 3 |
| İsmayilli rayonu | 983 | 481 | 124 | 101 | 152 | 111 | 24 |
| Qobustan rayonu | 2791 | 1884 | 177 | 194 | 50 | 27 | 6 |
| Şamaxı rayonu | 479 | 138 | 135 | 113 | 125 | 30 | 7 |
| Gəncə-Daşkəsən iqtisadi rayonu - cəmi | 4861 | 4318 | 2621 | 1177 | 1568 | 1726 | 759 |
| o cümlədən: | | | | | | | |
| Gəncə şəhəri | 2264 | 3076 | 1780 | 808 | 935 | 976 | 302 |
| Naftalan şəhəri | 310 | 254 | 310 | 7 | 151 | 120 | 118 |
| Daşkəsən rayonu | 211 | 34 | 47 | 102 | 34 | 13 | 2 |
| Goranboy rayonu | 689 | 306 | 175 | 131 | 130 | 429 | 204 |
| Göygöl rayonu | 931 | 531 | 124 | 65 | 207 | 110 | 92 |
| Samux rayonu | 456 | 117 | 185 | 64 | 111 | 78 | 41 |

| | 2019 | 2020 | 2021 | 2022 | 2023 | 2024-cü ilin 9 ayı | 2024-cü ilin III rübü |
|---|--------------|-------------|-------------|-------------|-------------|-----------------------|--------------------------|
| ...ardı... | | | | | | | |
| Qarabağ iqtisadi rayonu - cəmi | 12029 | 4536 | 681 | 905 | 984 | 1171 | 617 |
| o cümlədən: | | | | | | | |
| Xankəndi şəhəri | ... | ... | ... | ... | ... | 209 | 194 |
| Ağcabədi rayonu | 2601 | 1566 | 219 | 140 | 113 | 92 | 25 |
| Ağdam rayonu | 1952 | 1044 | 146 | 184 | 135 | 173 | 70 |
| Ağdərə rayonu | ... | ... | ... | ... | ... | 9 | 5 |
| Bərdə rayonu | 5336 | 1033 | 40 | 88 | 115 | 54 | 44 |
| Füzuli rayonu | 1056 | 99 | 103 | 154 | 52 | 70 | 33 |
| Xocalı rayonu | 9 | 13 | 3 | 8 | 6 | 51 | 48 |
| Xocavənd rayonu | 13 | 18 | 35 | 100 | 52 | 30 | 16 |
| Suşa rayonu | 27 | 19 | 7 | 128 | 275 | 324 | 92 |
| Tərtər rayonu | 1035 | 744 | 128 | 103 | 236 | 159 | 90 |
| Qazax-Tovuz iqtisadi rayonu - cəmi | 8310 | 3377 | 1013 | 892 | 1282 | 924 | 352 |
| o cümlədən: | | | | | | | |
| Ağstafa rayonu | 796 | 104 | 74 | 128 | 311 | 72 | 58 |
| Gədəbəy rayonu | 880 | 483 | 30 | 121 | 257 | 159 | 41 |
| Qazax rayonu | 522 | 36 | 50 | 135 | 81 | 92 | 30 |
| Şəmkir rayonu | 4388 | 2015 | 317 | 328 | 369 | 275 | 103 |
| Tovuz rayonu | 1724 | 739 | 542 | 180 | 264 | 326 | 120 |
| Quba-Xaçmaz iqtisadi rayonu - cəmi | 3963 | 1775 | 1556 | 1877 | 2005 | 1883 | 1017 |
| o cümlədən: | | | | | | | |
| Xaçmaz rayonu | 1227 | 480 | 537 | 371 | 733 | 327 | 137 |
| Quba rayonu | 1644 | 926 | 699 | 758 | 704 | 686 | 178 |
| Qusar rayonu | 618 | 314 | 216 | 497 | 113 | 119 | 50 |
| Siyəzən rayonu | 189 | 18 | 36 | 163 | 163 | 195 | 151 |
| Şabran rayonu | 285 | 37 | 68 | 88 | 292 | 556 | 501 |
| Lənkəran-Astara iqtisadi rayonu - cəmi | 11395 | 8478 | 1563 | 947 | 1180 | 1422 | 491 |
| o cümlədən: | | | | | | | |
| Astara rayonu | 1150 | 272 | 264 | 81 | 123 | 81 | 65 |
| Cəlilabad rayonu | 5253 | 6971 | 27 | 60 | 101 | 50 | 9 |
| Lerik rayonu | 1131 | 368 | - | 2 | 8 | 508 | 150 |
| Lənkəran rayonu | 1859 | 675 | 770 | 418 | 541 | 304 | 73 |
| Masallı rayonu | 1588 | 45 | 445 | 351 | 298 | 343 | 182 |
| Yardımlı rayonu | 414 | 147 | 57 | 35 | 109 | 136 | 12 |
| Mərkəzi Aran iqtisadi rayonu - cəmi | 6702 | 4883 | 922 | 862 | 1084 | 605 | 182 |
| o cümlədən: | | | | | | | |
| Mingəçevir şəhəri | 1067 | 211 | 283 | 308 | 547 | 137 | 46 |
| Ağdaş rayonu | 1620 | 1269 | 240 | 167 | 130 | 118 | 21 |
| Göyçay rayonu | 587 | 100 | 63 | 61 | 70 | 87 | 6 |
| Kürdəmir rayonu | 658 | 334 | 235 | 127 | 113 | 87 | 58 |
| Ucar rayonu | 572 | 18 | - | 5 | 7 | 81 | 9 |
| Yevlax rayonu | 1911 | 2871 | 70 | 48 | 98 | 47 | 16 |
| Zərdab rayonu | 287 | 80 | 31 | 146 | 119 | 48 | 26 |

| | 2019 | 2020 | 2021 | 2022 | 2023 | 2024-cü ilin 9 ayı | ...sonu 2024-cü ilin III rübü |
|--|--------------|-------------|-------------|-------------|-------------|-----------------------|-------------------------------------|
| Mil-Muğan iqtisadi rayonu – cəmi | 12028 | 1801 | 719 | 668 | 604 | 341 | 139 |
| o cümlədən: | | | | | | | |
| Beyləqan rayonu | 4901 | 253 | 374 | 253 | 302 | 89 | 62 |
| İmişli rayonu | 1684 | 1079 | 149 | 158 | 199 | 117 | 39 |
| Saatlı rayonu | 2472 | 379 | 167 | 166 | 41 | 54 | 11 |
| Sabirabad rayonu | 2971 | 90 | 29 | 91 | 62 | 81 | 27 |
| Şəki-Zaqatala iqtisadi rayonu – cəmi | 6411 | 1989 | 1368 | 1816 | 1467 | 853 | 295 |
| o cümlədən: | | | | | | | |
| Balakən rayonu | 1898 | 700 | 209 | 173 | 185 | 73 | 12 |
| Qax rayonu | 679 | 173 | 106 | 126 | 89 | 58 | 15 |
| Qəbələ rayonu | 1534 | 557 | 647 | 958 | 658 | 479 | 190 |
| Oğuz rayonu | 250 | 94 | 40 | 70 | 45 | 36 | 12 |
| Şəki rayonu | 1258 | 277 | 225 | 327 | 240 | 183 | 52 |
| Zaqatala rayonu | 792 | 188 | 141 | 162 | 250 | 24 | 14 |
| Şərqi Zəngəzur iqtisadi rayonu - cəmi | 323 | 230 | 199 | 223 | 751 | 666 | 234 |
| o cümlədən: | | | | | | | |
| Cəbrayıl rayonu | 199 | 14 | 45 | 53 | 64 | 64 | 26 |
| Kəlbəcər rayonu | 45 | 136 | 71 | 49 | 28 | 122 | 80 |
| Qubadlı rayonu | 31 | 23 | 16 | 64 | 8 | 32 | 8 |
| Laçın rayonu | 47 | 57 | 48 | 9 | 625 | 409 | 110 |
| Zəngilan rayonu | 1 | - | 19 | 48 | 26 | 39 | 10 |
| Şirvan-Salyan iqtisadi rayonu - cəmi | 4598 | 1553 | 955 | 1435 | 1395 | 1349 | 537 |
| o cümlədən: | | | | | | | |
| Şirvan şəhəri | 940 | 958 | 437 | 746 | 698 | 878 | 325 |
| Biləsuvar rayonu | 689 | 82 | 122 | 231 | 348 | 135 | 60 |
| Hacıqabul rayonu | 953 | 375 | 126 | 53 | 63 | 27 | - |
| Neftçala rayonu | 1333 | 70 | 201 | 168 | 225 | 85 | 58 |
| Salyan rayonu | 683 | 68 | 69 | 237 | 61 | 224 | 94 |

METODOLOJİ İZAHLAR

Ümumi daxili məhsul (ÜDM) milli hesablar sisteminin ən mühüm göstəricilərindən biridir. ÜDM həm istehsal, həm də xidmətlər sahələrində rezident vahidlərin iqtisadi fəaliyyətinin son nəticəsini xarakterizə edir və bu vahidlərin son istehlak üçün məhsul və xidmətlər istehsalı üzrə yaratdığı əlavə dəyərle ölçülür (istehsal üsulu). ÜDM hesabat dövründə istehsal edilmiş məhsul və xidmətlərin ümumi dəyərindən istehsal prosesinə sərf etdilmiş aralıq xərclər istisna edildikdən sonra əldə edilmiş ümumi əlavə dəyərə məhsula və idxala xalis vergilər əlavə edilməklə hesablanır.

ÜDM-in baza dövrünə nisbətən artım sürəti (fiziki həcm indeksi)- ÜDM-in baza dövrünün qiymətləri ilə qiymətləndirilmiş cari dövrdəki dəyərinin onun baza dövründəki dəyərinə bölünməsi yolu ilə alınır.

ÜDM ölkədə məhsul və xidmətlər istehsalçıları arasında bölüşdürülən ilkin gəlirlərin, yəni maddəli işçilərə verilən əməkhaqqının, istehsala və idxala görə xalis vergilərin, ümumi mənfəətin və ümumi qarışıq gəlirlərin məbləği, başqa sözlə desək gəlirlər üsulu ilə də müəyyənləşdirilə bilər.

Ümumi daxili məhsuldan istifadə edilməsi (xərclər üsulu) məhsul və xidmətlərin son istehlakını, əsas kapitalın ümumi yığılmasını, maddi dövrüyyə vəsaitləri ehtiyatlarının dəyişməsinə, qiymətlilərin (sərvətlərin) xalis əldə edilməsini və məhsul və xidmətlərin ixrac və idxal saldosunu özündə birləşdirir.

Məhsula və idxala xalis vergilər - subsidiyalar çıxılmaqla məhsula və idxala vergilərdir.

Məhsula görə vergi və idxal (ixrac) vergiləri. Məhsula görə vergilər adətən məhsul və ya xidmət vahidinə görə, yəni rezidentlər tərəfindən istehsal edilən, satılan və ya idxal edilən məhsul və xidmətlərin miqdarına, yaxud dəyərinə mütənasib olaraq alınan vergilərdir. Onlara əsasən aşağıdakı vergilər aid edilir:

- əlavə dəyər vergisi (ƏDV);
- aksizlər ;
- idxal və ixrac vergiləri, gömrük rüsumları.

Əhalinin hər nəfərinə düşən ÜDM- ÜDM-in ümumi həcmi ölkə əhalisinin dövr üzrə orta sayına bölməklə hesablanır.

Sənaye fəaliyyəti - “mədənçıxarma sənayesi”, “emal sənayesi”, “elektrik enerjisi, qaz və buxar istehsalı, bölüşdürülməsi və təchizati” və “su təchizati, tullantıların təmizlənməsi və emalı” kimi fəaliyyət növləri ilə əhatə olunur.

Dəyər ifadəsində sənaye məhsulunun həcmi - əsas fəaliyyəti sənaye olan müəssisələr (hüquqi şəxslər) və onların ayrı-ayrı xüsusişdirilmiş bölmələri, hüquqi şəxs yaratmadan sənaye fəaliyyəti göstərən fərdi sahibkarlar tərəfindən, habelə ev təsərrüfatları tərəfindən satılmaq üçün istifadə olunmuş sənaye məhsulunun, sənaye xarakterli işlərin, xidmətlərin dəyəridir. Bura sənaye müəssisəsinin və fərdi sahibkarın bütün bölmələri tərəfindən kənara satılmış, özünün əsaslı tikintisinə və qeyri-sənaye bölmələrinə verilmiş, özünün əsas fondlarının (vəsaitlərinin) tərkibinə daxil edilmiş, eləcə də əmək haqqı kimi öz işçilərinə verilmiş məmulat və məhsulların dəyəri, həmçinin hesabat dövründə və ya əvvəllər istehsal olunmasından asılı olmayaraq hesabat dövründə kənara, özünün əsaslı tikintisinə və qeyri-sənaye bölmələrinə satılmış özünün istehsalı olan yarımfabrikatların dəyəri daxil edilir. Dəyəri hazır məhsulun istehsalçısı tərəfindən ödənilməyən xammal və materiallardan hazırlanan məmulat bu xammal və materialların dəyəri çıxılmaqla faktiki qüvvədə olan buraxılış qiymətləri ilə sənaye məhsulunun dəyərinə daxil edilir. Sənaye müəssisələrində məhsulun dəyəri zavoddaxili dövriyyənin dəyəri nəzərə alınmadan zavod metodu ilə müəyyən edilir.

Sahibkarlıq subyektlərinin üzərinə düşən informasiya yükü nəzərə alınaraq mikro sahibkarlıq subyektləri üzrə rəsmi statistika hesabatlarının təqdim edilməsi dövriliyi rüblük müəyyən edilmişdir.

Bununla əlaqədar aylıq dövrilik üzrə məlumatların tamlığını təmin etmək məqsədilə mikro sahibkarlıq subyektləri üzrə əvvəlki hesabat rübü üzrə əldə edilmiş məlumatlar əsasında növbəti ay üzrə müvafiq qiymətləndirmə aparılmışdır.

Neft-qaz sektorunda məhsul istehsalı - xam neftin, təbii (yanar) qazın hasilatı, bu sahədə xidmətlərin göstərilməsi

və quyuların qazılması, təmizlənmiş neft məhsullarının istehsalı sahələrində məhsul istehsalıdır.

Qeyri neft-qaz sektorunda sənaye məhsulunun istehsalı - neft-qaz sektoru üzrə istehsal olunmuş məhsullar istisna olmaqla, sənayenin digər sahələrində məhsul istehsalıdır.

Sənaye istehsalı indeksi - dəyər ifadəsində sənaye məhsulunun həcmnin dəyişməsinin dinamikasını xarakterizə edir. Sənaye statistikasında tətbiq edilən metodologiyaya görə, artım (azalma) sürətləri məhsulun natura ifadəsində istehsalına əsaslanmaqla yanaşı aqreqasiya zamanı çəkilər sistemində dəyər ifadəsində “əlavə dəyər” göstəricisi istifadə olunur.

Sənaye istehsalı indeksinin hesablanması mikro sahibkarlıq subyektləri üzrə məlumatlar yalnız rüblük dövrilikdə nəzərə alınır.

Əsas kapitalla yönəldilmiş investisiyalar - bütün növ əsas fondların alınmasına, yaradılmasına və təkrar istehsalına, habelə maddi istehsalın digər formada inkişafına yönəldilmiş kapital qoyuluşlarının məcmusudur. Əsas kapitalla yönəldilmiş investisiyalar - tikinti-quraşdırma işlərinə, quraşdırılması tələb olunan və ya tələb olunmayan, tikili və obyektlərin smetasına daxil olan və ya daxil olmayan maşın və avadanlıqların alınmasına və quraşdırılmasına, işçi və məhsuldar heyvanların alınmasına, çoxillik əkmələrin və meşə zolaqlarının salınmasına, istehsal olunmayan aktivlərə mülkiyyət hüququnun verilməsinə, qeyri-maddi əsas fondların (layihə-axtəriş işləri, proqram təminatı, məlumat bazası, incəsənət və əyləncəli janr əsərlərinin orijinalları və s.) alınmasına və hazırlanmasına, əsas fondların dəyərinin artırılmasına yönəldilən sair işlərin yerinə yetirilməsinə sərf edilən xərclərin cəmindən ibarətdir.

Sahibkarlıq subyektlərinin üzərinə düşən informasiya yükü nəzərə alınaraq mikro sahibkarlıq subyektləri üzrə rəsmi statistika hesabatlarının təqdim edilməsi dövriliyi rüblük müəyyən edilmişdir. Bununla əlaqədar aylıq dövrilik üzrə məlumatların tamlığını təmin etmək məqsədilə mikro sahibkarlıq subyektləri üzrə əvvəlki hesabat rübü üzrə əldə

edilmiş məlumatlar əsasında növbəti ay üzrə müvafiq qiymətləndirmə aparılır.

Tikinti-quraşdırma işlərinə sərf edilən vəsait - tikinti layihəsində nəzərdə tutulmuş işlərin, o cümlədən tamamlama və abadlıq işlərinin yerinə yetirilməsi nəticəsində obyektin inşası və ya təmiri, yenidən qurulması yaxud bərpası işlərinin yerinə yetirilməsinə sərf edilən xərclərin cəmindən ibarətdir.

Məhsul istehsalı sahələrinə yönəldilmiş investisiyalar - sənaye, kənd təsərrüfatı, meşə təsərrüfatı, balıqçılıq və tikinti (mənzil tikintisi istisna olmaqla) fəaliyyət sahələrinə yönəldilmiş investisiyalardır.

Xidmət sahələrinə yönəldilmiş investisiyalar - ticarət, nəqliyyat və anbar təsərrüfatı, informasiya və rabitə, daşınmaz əmlak, təhsil, səhiyyə, istirahət, əyləncə, incəsənət və digər xidmət sahələrinə yönəldilmiş investisiyalardır.

Yaşayış evlərinin tikintisinə yönəldilmiş investisiyalar – çoxmənzilli binaların, fərdi yaşayış və bağ evlərinin tikintisinə yönəldilmiş investisiyalardır.

Neft-qaz sektoru üzrə əsas kapitalla yönəldilmiş investisiyalar - xam neftin, təbii (yanar) qazın hasilatı, bu sahədə xidmətlərin göstərilməsi və quyuların qazılması, təmizlənmiş neft məhsullarının istehsalı ilə əlaqədar əsas kapitalla yönəldilmiş investisiyalardır.

Qeyri neft-qaz sektoru üzrə əsas kapitalla yönəldilmiş investisiyalar - neft-qaz sektoru üzrə əsas kapitalla yönəldilmiş investisiyalar istisna olmaqla, ölkə iqtisadiyyatının digər sahələrində əsas kapitalla yönəldilmiş investisiyalardır.

Əsas kapitalla yönəldilmiş xarici investisiyalar - investisiya fəaliyyətini həyata keçirən əcnəbilərin, vətəndaşlığı olmayan şəxslərin, xarici hüquqi şəxslərin və onların filial və nümayəndəliklərinin, beynəlxalq təşkilatların vəsaiti hesabına bütün növ əsas fondların alınmasına, yaradılmasına və təkrar istehsalına, habelə maddi istehsalın digər formada inkişafına yönəldilmiş kapital qoyuluşlarının məcmusudur.

Əsas kapitalla yönəldilmiş daxili investisiyalar - investisiya fəaliyyətini həyata keçirən Azərbaycan Respublikasının vətəndaşı və Azərbaycan Respublikasının hüquqi şəxsi tərəfindən bütün növ əsas fondların alınmasına,

yaradılmasına və təkrar istehsalına, habelə maddi istehsalın digər formada inkişafına yönəldilmiş kapital qoyuluşlarının məcmusudur.

Kənd təsərrüfatı – kənd təsərrüfatı bitkilərinin becərilməsi və kənd təsərrüfatı heyvanlarının yetişdirilməsi əsasında yeyinti məhsulları və sənaye üçün xammal mənbəyi olan iqtisadiyyat sahəsidir. Heyvandarlıq və bitkiçilik (əkinçilik) kimi altsahələri vardır.

Kənd, meşə və balıqçılıq təsərrüfatının ümumi məhsulu dedikdə, bu sahədə (kənd, meşə və balıqçılıq) həm satış, həm də şəxsi istehlak məqsədilə istehsal edilmiş məhsul və xidmətlərin ümumi dəyəri nəzərdə tutulur. O, bitkiçilik və heyvandarlıqda, ovçuluq, meşəçilik və balıqçılıq təsərrüfatlarında istehsal olunmuş məhsulların (xidmətlərin) dəyəri əsasında formalaşır.

Bitkiçilik və heyvandarlığın ümumi məhsuluna istehsal olunmuş bitkiçilik və heyvandarlıq məhsullarının dəyəri daxil edilir.

İstehsal olunmuş bitkiçilik məhsulunun dəyərinə kənd təsərrüfatı bitkiləri məhsullarının – dənli və dənli paxlalı bitkilərin, texniki bitkilərin (yağlı bitkilərin toxumları, şəkər çuğunduru, tütün və s.), kartof, tərəvəz və bostan bitkilərinin, meyvə və giləmeyvənin, digər bitkiçilik məhsullarının dəyəri daxil edilir.

Heyvandarlıqda istehsal olunmuş məhsulların dəyəri kənd təsərrüfatı heyvanları və quşlarının saxlanması və təsərrüfatdaxili istifadəsi zamanı alınmış xam məhsulların (süd, yumurta, yun və s.) dəyəri, kəsim üçün satılmış mal-qara və quşların dəyəri, habelə baramaçılıq, arıçılıq və s. heyvanların məhsullarının dəyəri daxil edilir.

Kənd təsərrüfatı məhsullarının fiziki həcm indeksinin hesablanması üçün müqayisəli qiymətlər əsasında onların ümumi istehsal həcmi göstəricilərindən istifadə olunur.

Kənd təsərrüfatı bitkiləri məhsullarının ümumi yığımı bütün əkin sahələrindən istehsal olunmuş (faktiki yığılmış) məhsulların həcmidir. Ayrı-ayrı bitkilər (kartof, şəkər çuğunduru, günəbaxan və s.) və ya bitki qrupları (dənli və dənli paxlalı bitkilər, tərəvəz, bostan və s.) üzrə hesablanır.

Kənd təsərrüfatı bitkilərinin məhsuldarlığı – orta hesabla bir hektar yığım sahəsindən əldə edilmiş məhsulun səviyyəsini xarakterizə edir. Bu göstərici, bir qayda olaraq, sentnerlə hesablanır.

Heyvandarlıq məhsullarının istehsalı barədə məlumatlar kənd təsərrüfatı müəssisələri üzrə statistik hesabatlara, fərdi sahibkar, ailə kəndli və ev təsərrüfatları üzrə isə aparılan seçmə müayinə məlumatlarının əsasında müəyyən edilir. **Ət istehsalına** bütün növ mal-qara və quşların əti, piyi və ıçalatı daxildir. Məlumatlara həm sənaye üsulu ilə, həm də təsərrüfatdaxili kəsilmiş mal-qara və quşlar daxil edilir. **Süd istehsalı** inək, camış, qoyun və keçilərdən faktiki süd sağımını xarakterizə edir. Bura satılmış və təsərrüfatlarda istifadə edilmiş, balaların içirdilməsinə və sair məqsədlərə sərf olunmuş südün hamısı daxildir. **Yumurta istehsalı** cüce istehsalına (inkubasiyaya və s.) istifadə edilənlər də daxil olmaqla, bütün növ ev quşlarından alınmış yumurtanı əks etdirir. **Yun istehsalı** satılması və təsərrüfatda başqa məqsədlər üçün istifadə edilməsindən asılı olmayaraq, qoyun və keçilərdən qırılmış bütün yunları, keçi qəzilini, habelə dəvə yununu əhatə edir. Bütün yunlar fiziki çəkiddə, qırımıdan sonra yuyulmamış halda uçota alınır.

Mal-qara və quşların baş sayı əsas növlər üzrə (iribuynuzlu mal-qara, o cümlədən inək və camışlar, donuz, qoyun və keçi, at, quş və s.) hesablanır və hesabat dövründən sonrakı ayın 1-nə olan vəziyyətə görə yazılır. Məlumatlar rüblük hesablanır. Mal-qara və quşların baş sayı statistik uçot və hesabat məlumatlarına əsasən müəyyən edilir.

Nəqliyyat sektorunda yük daşınması - mülkiyyət və təşkilati-hüquqi formasından asılı olmayaraq əsas fəaliyyəti nəqliyyat işi olan hüquqi şəxslər-müəssisələr və hüquqi şəxs yaratmadan avtomobil nəqliyyatı sahəsində fəaliyyət göstərən fiziki şəxslər tərəfindən kommersiya məqsədilə daşınmış yüklərin həcmidir.

Nəqliyyat sektorunda yük dövriyyəsi - nəqliyyat müəssisələri və hüquqi şəxs yaratmadan avtomobil nəqliyyatı sahəsində fəaliyyət göstərən fiziki şəxslərin-fərdi sahibkarların nəqliyyat vasitələrinin daşdığı yükün həcmi daşınmış

məsafə ilə əlaqədə ton-kilometrlərlə ifadə edir. Bu göstərici hər bir reys üzrə daşınmış yüklərin miqdarının onların daşınma məsafəsinə vurulmasından alınan hasillərin cəmi kimi hesablanır.

Nəqliyyat sektorunda sərnişin daşınması - ölkə ərazisində və beynəlxalq marşrutlarda bütün növlərdən olan qatarlar, gəmilər, avtobus, taksi, təyyarə və vertolyotlar, habelə metro vasitəsilə kommersiya əsasında daşınmış sərnişinlərin sayını əhatə edir. Sərnişin daşınmasının həcminə, gediş haqqını almaq üçün tətbiq edilən tarif dərəcəsindən asılı olmayaraq, ölkə daxilində və beynəlxalq xətlərdə daşınmış sərnişinlərin hamısı (pulsuz getmək hüququ olan sərnişinləri də daxil etmək şərti ilə) daxildir.

Nəqliyyat sektorunda sərnişin dövriyyəsi – sərnişindəşımə nəqliyyatının işinin həcmi məsafə ilə xarakterizə edir və sərnişin-kilometrlə ölçülür. Sərnişin dövriyyəsi daşınmış sərnişinlərin sayını onların daşınma məsafəsinə vurmaq yolu ilə hesablanır.

İnformasiya və rabitə xidmətlərindən əldə edilən gəlir - informasiya və rabitə müəssisəsinin əsas fəaliyyətindən əldə olunan gəlirlərin ümumi həcmidir. Bu göstərici əhaliyə, idarə, müəssisə və təşkilatlara göstərilmiş xidmətlər müqabilində informasiya və rabitə müəssisəsinin əldə etdiyi pul vəsaitinin cəmini xarakterizə edir. Milli hesablar sisteminin tələblərinə uyğun olaraq digər iqtisadi sahələrdə olduğu kimi, informasiya və rabitə müəssisələri üzrə də “informasiya və rabitə xidmətlərindən əldə olunmuş gəlir” göstəricisi formalaşdırılarkən ümumi gəlirin həcmi mal və xidmətlərin satışından əldə edilən vəsaitin müəssisələrin (idarənin, təşkilatın və s.) hesablaşma hesabına daxil olmasından asılı olmayaraq onun yaranması anındakı vəziyyətinə uyğun müəyyən edilir. Yəni bu göstərici hesablanarkən əldə olunan faktiki gəlirin məbləği deyil, hesabat dövründə göstərilən xidmətlərə görə hesablanmış məbləğ əsas götürülür.

Pərakəndə ticarət dövriyyəsi – əsasən əhaliyə onun istifadəsi və ya istehlakı üçün yeni və ya istifadə olunmuş malların emal edilmədən satışını əks etdirir.

Topdansatış ticarət dövriyyəsi - yeni və ya istifadə olunmuş malların pərakəndə ticarət, sənaye, kommersiya müəssisələrinə, institusional və ya peşəkar istehlakçılara, digər topdansatış ticarətçilərinə, həmçinin malların alqı-satqısı zamanı bu kimi şəxslərin və şirkətlərin adından çıxış edən agent və ya vasitəçilərə emal edilmədən təkrar satışını ifadə edir.

Ticarət dövriyyəsinin müqayisəli qiymətlərlə indeksi - məhsullar üzrə istehlak qiymətləri indeksi tətbiq edilməklə deflyasiya olunmuş cari göstəricinin baza göstəricisi ilə müqayisə edilməsi əsasında hesablanır. Ticarət dövriyyəsinin fiziki həcm indeksi qiymət dəyişikliklərinin təsiri istisna edilməklə fiziki həcmdəki dəyişikliyin dövriyyəyə təsirini ifadə edir.

İctimai iaşə dövriyyəsi - iaşə şəbəkələri vasitəsi ilə kulinariya məhsulları, xörəklər, yarımfabrikatlar, həmçinin aşpazlıq emalından keçməmiş digər əmtəələrin əhaliyə satışını əks etdirir.

Əhaliyə göstərilən ödənişli xidmətlər - əhalinin sifarişləri ilə, onun şəxsi tələbatını ödəmək üçün göstərilən və haqqı əhali tərəfindən ödənilən xidmətlərin dəyərini əks etdirir.

İstehlak qiymətləri indeksi (İQİ) - orta alıcılıq qabiliyyətli alıcının aldığı malların və istifadə etdiyi xidmətlərin qeydə alınmış məcmusunun dəyərinin ümumi dəyişməsini səciyyələndirən nisbi göstəricidir. Bu göstərici müəyyən dövr ərzində istehlak edilən malların və xidmətlərin dəyişməz qaldığı şəraitdə əhalinin istehlak xərclərinin ümumi məbləğinin dəyişməsini əks etdirir. İQİ-nin başlıca təyinatlı istehlak mallarının və xidmətlərin qiymət dinamikasının müəyyənləşdirilməsidir.

İQİ-dən milli hesablar sistemi göstəricilərinin müəyyənləşdirilməsində, ümumi daxili məhsulun son istifadəsinin ən mühüm komponentlərindən olan ev təsərrüfatlarının son istehlakına çəkilən xərclərin sabit qiymətlərdə hesablanması, eləcə də əhalinin real gəlirlərinin və digər göstəricilərin hesablanması istifadə olunur.

Orta illik istehlak qiymətləri indeksi - hesabat dövrünün orta qiymət dəyişməsinin əvvəlki ilin müvafiq dövrünün orta qiymət dəyişməsinə nisbətini göstərir.

İllik istehlak qiymətləri indeksi – hesabat ayının orta qiymət dəyişməsinin əvvəlki ilin müvafiq ayının orta qiymət dəyişməsinə nisbətini göstərir.

Sənaye məhsullarının istehsalçı qiymət indeksləri (SQİ) - sənaye müəssisələri tərəfindən istehsal olunan və satılan sənaye məhsullarının qiymətlərinin səviyyəsi və dinamikasını xarakterizə edir. Sənaye məhsullarının istehsalçı qiymətlərinin müşahidəsi İqtisadi Fəaliyyət Növləri Təsnifatının Mədəncixarma sənayesi, Emal sənayesi, Elektrik enerjisi, qaz və buxar istehsalı, bölüşdürülməsi və təchizatı, Su təchizatı; tullantıların təmizlənməsi və emalı sektorlarına uyğun olaraq aparılır. İstehsalçı qiymətinə əlavə dəyər vergisi, aksizlər və s. vergi ödəmələri, məhsulun maya dəyərinə aid olmayan daşınma xərcləri aid edilmir.

Kənd təsərrüfatı, balıqçılıq və meşə təsərrüfatı məhsullarının istehsalçı qiymət indeksləri (KTQİ) - kənd təsərrüfatı müəssisələri, fərdi sahibkarlar, ailə kəndli və ev təsərrüfatları tərəfindən satılan kənd təsərrüfatı məhsullarının qiymətlərinin səviyyəsi və dinamikasını xarakterizə edir. Kənd təsərrüfatı məhsullarının qiymətlərinin müşahidəsi kənd təsərrüfatı müəssisələrinin, fərdi sahibkarların, ailə kəndli və ev təsərrüfatlarının seçmə şəbəkəsi üzrə həyata keçirilir.

Tikinti-quraşdırma işlərində istehsalçı qiymət indeksi - “Tikinti” iqtisadi fəaliyyət növünü xarakterizə edən qiymət statistikasını göstəricilərindən biri hesab olunur və “tərkib elementləri” metodu ilə hesablanır. Tikinti-quraşdırma işlərində qiymətlərin müşahidəsi yaşayış evlərinin, sosial təyinatlı binaların, istehsal təyinatlı obyektlərin, yol və körpülərin tikintisi sahəsində həyata keçirilən tikinti işləri (xidmətləri) üzrə aparılır.

Nəqliyyat, anbar təsərrüfatı, poçt, rabitə, İKT və reklam xidmətlərinin istehsalçı qiymət indeksləri - nəqliyyatda yükdaşıma və sərnişindaşıma, anbar təsərrüfatı, yardımçı nəqliyyat, poçt, kuryer, rabitə, İKT və reklam

sahəsində göstərilən xidmətlərin qiymətlərinin səviyyəsi və dinamikasını xarakterizə edir.

İxrac əməliyyatlarının qiymət indeksi ölkədə istehsal olunmuş və ya başqa ölkələrdən gətirilərək ölkə sərhədlərindən kənara göndərilmiş malların qiymətlərindəki dəyişiklikləri xarakterizə edir. Gömrük rüsumları nəzərə alınmadan özündə malın dəyərini, çatdırılma və gəminin göyärtəsinə yükləmə xərclərini əks etdirən FOB qiymətləri onu şərtləndirən əsas amildir.

İdxal əməliyyatlarının qiymət indeksi ölkədə istehlak edilmək üçün, həmçinin təkrar ixrac etmək üçün ölkə sərhədlərindən kənardan alınan malların qiymətlərindəki dəyişiklikləri xarakterizə edir. Gömrük rüsumları nəzərə alınmadan özündə malın dəyərini, idxalatçı ölkənin sərhədlərinə kimi sığorta və yükdaşıma xərclərini əks etdirən CIF qiymətləri onu şərtləndirən əsas amildir.

İqtisadi fəal əhali (işçi qüvvəsi) – məşğul və işsiz əhəlinin ümumi sayıdır.

İqtisadi qeyri-fəal əhali – məşğul olmayan, müəyyən dövr ərzində iş axtarmayan və işə başlamağa hazır olmayan 15 və yuxarı yaşda olan şəxslərdir.

Məşğul əhali – müəyyən olunmuş həftə ərzində (müəyinə həftəsində) haqqı ödənilmək və ya qazanc (gəlir) əldə etmək müqabilində heç olmasa bir saat hər hansı əmək fəaliyyəti ilə məşğul olan 15 və yuxarı yaşda olan şəxslərdir.

İşsiz əhali – müəyyən olunmuş həftə ərzində (müəyinə həftəsində) işi və qazancı (gəliri) olmayan, müəyinə həftəsindən əvvəlki son dörd həftə (və ya bir ay) ərzində ödənişli və ya gəlir gətirən hər hansı işlə məşğul olmaq üçün iş axtaran, müəyinə həftəsində və ya sonrakı iki həftə ərzində işə başlamağa hazır olan əmək qabiliyyətli yaşda olan şəxslərdir.

İşsizliyin səviyyəsi – işsiz əhəlinin sayının iqtisadi fəal əhəlinin sayında faizlə ölçülən xüsusi çəkisidir.

Büdcə - Azərbaycan Respublikasının müvafiq dövlət hakimiyyəti və özünüidarəetmə orqanları vasitəsilə dövlətə və bələdiyyələrə məxsus vəzifə və funksiyaları yerinə yetirmək üçün lazım olan pul vəsaitinin yığılması və istifadə olunması üçün əsas maliyyə sənədidir.

Büdcə gəlirləri - Azərbaycan Respublikasının, Naxçıvan Muxtar Respublikasının və yerli özünüidarəetmə orqanlarının müvafiq qanunvericilik aktları ilə müəyyən olunmuş qaydada dövlət büdcəsinə, Naxçıvan Muxtar Respublikasının büdcəsinə və yerli büdcələrə daxil olan vergilər, rüsumlar, digər ödənişlər və daxilolmalardır.

Büdcə xərcləri - büdcə təsnifatına uyğun olaraq dövlət büdcəsindən, Naxçıvan Muxtar Respublikasının büdcəsindən və yerli büdcələrdən qanunvericiliklə nəzərdə tutulan tələbatı ödəmək üçün ayrılan vəsaitdir.

Büdcə kəsiri (defisit) - büdcə xərclərinin gəlirlərlə təmin olunmayan məbləğidir.

Büdcə artıqlığı (profisit) - büdcə gəlirlərinin büdcə xərclərindən artıq olan məbləğidir.

Bank - fiziki və hüquqi şəxslərdən depozitlərin və ya digər qaytarılan vəsaitlərin cəlb edilməsi, öz adından və öz hesabına kreditlərin verilməsini, habelə müştərilərin tapşırığı ilə köçürmə və hesablaşma-kassa əməliyyatlarını məcmu halda həyata keçirən hüquqi şəxsdir.

Depozit - müvafiq müqavilə şərtləri ilə faizlər və ya komisiyon haqqlar ödənilməklə və ya ödənilmədən müştərilərin (əmanətçilərin) tələbi ilə qaytarılmasını və ya başqa hesaba köçürülməsini nəzərdə tutan bankın balansında aparılan cari, əmanət (depozit) və ya digər hesaba qoyulmuş və ya köçürülmüş pul vəsaitidir (elektron pulun emissiya edilməsi üçün qəbul edilmiş pul vəsaitləri istisna olmaqla)

Bank krediti - bağlanmış müqaviləyə uyğun olaraq qaytarılmaq, müəyyən müddətə və faizlər və (və ya) müqavilədə göstərilən digər ödənişlər ödənilmək şərti ilə, təminatla və ya təminatlı müəyyən məbləğdə borc verilən pul vəsaitidir.

Bank olmayan kredit təşkilatı - xüsusi razılıq (lisenziya) əsasında kreditlərin verilməsi və "Bank olmayan kredit təşkilatları haqqında" Qanunla nəzərdə tutulmuş digər fəaliyyət növlərini həyata keçirən ixtisaslaşmış kredit təşkilatıdır.

Kredit ittifaqı - mənafə ümumiliyi əsasında könüllü birləşən fiziki şəxslərin və (və ya) kiçik sahibkarlıq subyekti

olan hüquqi şəxslərin sərbəst pul vəsaitlərini cəmləşdirmək yolu ilə özlərinin qarşılıqlı kreditləşdirilməsi üçün yaratdıqları bank olmayan kredit təşkilatıdır.

Qiymətli kağızlar bazarı – qiymətli kağızların emissiyası, buraxılması, tədavülü, ödənilməsi, mülkiyyətçiliyi, saxlanması, kompensasiyası, öhdəliklərlə yüklənməsi, tənzimlənməsi və digər əməliyyatların həyata keçirilməsi üzrə subyektlər arasında olan hüquqi və iqtisadi münasibətlərin məcmusudur.

Dövlət qiymətli kağızları - müvafiq icra hakimiyyəti orqanı və müvafiq qaydada buna səlahiyyətləndirilmiş qurum tərəfindən buraxılan qiymətli kağızlardır

Səhm – sahibinə hər hansı bir müəssisənin aktivlərində müəyyən bir paya sahiblik və payına uyğun olaraq müəssisənin gəlirinin bir hissəsinin dividend şəklində əldə etmək hüququ verən qiymətli kağızdır.

Dövlət istiqrazı – Azərbaycan Respublikasının Maliyyə Nazirliyi tərəfindən büdcə kəsirinin maliyyələşdirilməsi məqsədi ilə buraxılan istiqrazdır.

Korporativ istiqraz - özəl müəssisə tərəfindən əlavə vəsait cəlb etmək məqsədi ilə emissiya edilən borc qiymətli kağızıdır

Mərkəzi Bankın notları - Mərkəzi Bank tərəfindən bir ilədək müddətinə buraxılan adlı sənədsiz dövlət güzəştli qiymətli kağızlarıdır.

İxrac - ölkədə istehsal olunmuş və ya başqa ölkələrdən gətirilmiş malların (təkrar ixrac) ölkə sərhədlərindən kənara göndərilməsidir. Ölkənin öz istehsalı sayılan mallara, həmçinin ölkəyə gətirilən və təkrar emal olunaraq əsas kəmiyyət və keyfiyyət göstəricilərini dəyişən xarici mənşəli mallar da daxil edilir.

İdxal - ölkədə istehlak etmək və ya təkrar ixrac edilmək üçün ölkə sərhədlərindən kənardan mal gətirilməsidir.

Xarici ticarət dövriyyəsi - idxal və ixracın dəyərinin cəmidir.

Xarici ticarət saldosu - ixrac və idxalın fərqidir. Əgər ixrac idxaldan çoxdursa müsbət saldo, idxal ixracdan çoxdursa mənfi saldo alınır.

Əhalinin gəlirləri – hesabat dövrü ərzində ölkə əhalisinin (hüquqi şəxs yaratmadan fərdi sahibkarlıqla məşğul olan fiziki şəxslər də daxil olmaqla) əmək ödənişləri, sahibkarlıq fəaliyyəti və mülkiyyətdən gəlirlərini, pul və natura şəklində aldıkları cari transferləri və digər daxilolmalarını əks etdirən, əhalinin həyat səviyyəsini səciyyələndirən mühüm makroiqtisadi göstəricilərdəndir. Bu göstəriciyə ev təsərrüfatlarının şəxsi istehlak məqsədilə istehsal etdikləri məhsulun, həmçinin mənzil sahiblərinin şərti hesablanmış xidmət haqlarının dəyəri də daxil edilir.

Əhalinin sərəncamda qalan gəlirləri – cari transferlər, o cümlədən vergilər, digər mütləq ödəmələr, könüllü üzvlük haqları, sosial sığorta ayırmaları çıxıldıqdan sonra əhalinin sərəncamında qalan gəlirlərdir.

Əhalinin hər nəfərə düşən gəlirləri - əhalinin gəlirlərinin ümumi məbləğinin ölkə əhalisinin dövr üzrə orta sayına bölməklə hesablanır.

Orta aylıq nominal əməkhaqqı – hesablanmış əməkhaqqı fondunun faktiki işləmiş müzdü işçilərin orta siyahı sayına (sosial və ödənişsiz məzuniyyətdə olan şəxslər istisna olmaqla) bölünməsi ilə müəyyən edilir.

Əhali sayının cari hesablanması əhalinin son siyahıyaalmasının yekunları əsasında aparılır və hər il bu ərazidə doğulanların və daimi yaşamaq üçün bu əraziyə gələnlərin sayı əhalinin sayına əlavə edilir, ölənlərin və bu ərazidən köçənlərin sayı isə əhalinin sayından çıxılır. Əhalinin son siyahıyaalınmasının yekun məlumatları əsasında siyahıyaalmadan sonrakı dövrlər üzrə əhalinin sayı və strukturunda, eləcə də bəzi nisbi göstəricilərdə müvafiq dəqiqləşdirmələr aparılır.

Əhali yaşayış yerlərinə görə şəhər və kənd əhalisinə bölünür. Şəhər yerlərinə şəhərlər və qəsəbələr aid edilir, qalan bütün yaşayış məntəqələri isə kənd yerləri sayılır.

Doğulanlar və ölənlər haqqında məlumatlar Ədliyyə Nazirliyinin rayon (şəhər) qeydiyyat şöbələri tərəfindən tərtib edilən doğum və ölüm haqqında aktlarda olan məlumatların statistik cəhətdən hər ay işlənməsi əsasında əldə edilir. Doğulanların sayına yalnız diri doğulanların sayı daxil edilir.

Əhalinin təbii artımı – təqvim ilində diri doğulanların sayı ilə ölənlərin sayının fərqinə bərabərdir.

Doğumun ümumi əmsalı – uşaq doğumunun intensivliyini müəyyən edən göstəricidir. Təqvim ilində diri doğulanların sayının əhalinin orta illik sayına nisbəti ilə ölçülür, əhalinin hər 1000 nəfərinə hesablanır.

Ölümün ümumi əmsalı – əhali arasında ölümün intensivliyini müəyyən edən göstəricidir. Təqvim ilində, müvafiq olaraq ölənlərin sayının əhalinin orta illik sayına nisbətidir, əhalinin hər 1000 nəfərinə hesablanır.

Təbii artımın əmsalı – əhalinin təbii artımı nisbi göstəricilərlə də səciyyələndirilə bilər. Təbii artım əhalinin orta illik sayına bölünərək orta illik əhalinin hər 1000 nəfərinə hesablanır və ya doğumun və ölümün ümumi əmsallarının fərqi ilə müəyyən edilir.

Ölümün səbəbləri haqqında informasiya mənbəyi ölümə səbəb olmuş xəstəlik, bədbəxt hadisə, qətl, özünəqəsd, və digər xarici təsirlərlə əlaqədar olaraq səhiyyə müəssisələrində tərtib olunan ölüm haqqında tibbi şəhadətnamələrdəki qeydlərdən ibarətdir.

Ölüm haqqında məlumatların səbəblər üzrə kodlaşdırılması və işlənməsi xəstəliklərin, zədələr və ölümün səbəblərinin X baxılış Beynəlxalq Təsnifatına uyğun aparılır.

Doğulanda gözlənilən ömür uzunluğu (0 yaş üçün) – doğulanların hər birinin orta hesabla yaşaya biləcəyi illərin sayını göstərir. Burada doğulanların bütün ömrü boyu ölümün səviyyəsinin hər yaş qrupu üzrə göstəricinin hesablandığı ildəki səviyyədə dəyişməz qalacağı şərti qəbul edilir. Doğulanda gözlənilən ömür uzunluğu həyat cədvəllərinin hesablanması nəticəsində alınır.

Nikah kişi və qadının bir-birinə və uşaqlara qarşı hüquq və vəzifələrini müəyyənləşdirən münasibət formasıdır. Ər və arvad arasında hüquqi münasibət, onların nikahlarının Ədliyyə Nazirliyinin rayon (şəhər) qeydiyyat şöbələrində qeyd etdirilməsidir.

Əhalinin təbii hərəkətinin cari statistikasını yalnız hüquqi cəhətdən qeyd olunmuş nikahları nəzərə alır. Əhalinin

siyahıyaalınmasında isə rəsmi qeydə alınıb-alınmamasından asılı olmayaraq, faktiki nikahda olanlar da hesaba alınır.

Nikahın ümumi əmsalı – təqvim ilində qeydə alınmış nikahların sayının əhalinin orta illik sayına olan nisbətidir, əhalinin hər 1000 nəfərinə hesablanır.

Boşanma (nikahın pozulması) – birlikdə yaşayan ər-arvadın nikahlarının son hüquqi ləğvi tərəflərə təkrar nikaha daxil olmaq hüququ verir. Nikahın pozulma faktı Ədliyyə Nazirliyinin rayon (şəhər) qeydiyyat şöbələrində qeydiyyata alındıqdan sonra pozulmuş hesab olunur.

Boşanmanın ümumi əmsalı – təqvim ilində qeydə alınmış boşanmaların sayının əhalinin orta illik sayına nisbətidir, əhalinin hər 1000 nəfərinə hesablanır.

E-mail:sc@stat.gov.az
http://www.stat.gov.az

Azərbaycan Respublikasının Dövlət Statistika Komitəsi
AZ 1136, İnşaatçılar prospekti 81
Nüsxə 140